



ÖDEMiŞ BELEDİYESİ
2015 – 2019 DÖNEMİ
STRATEJİK PLANI

Eylül 2014

İLETİŞİM BİLGİLERİ

Adres:
Zafer Mahallesi Atatürk Caddesi
No:143 Ödemiş - İZMİR

Telefon:
(0232) 544 90 97

Faks:
(0232) 545 12 69

Web:
www.odemis.bel.tr

Email:
bilgi@odemis.bel.tr

İÇİNDEKİLER

SUNUŞ	1
STRATEJİK PLAN HAZIRLAMA SÜRECİ.....	3
DURUM ANALİZİ	6
GZFT ANALİZİ	148
GELECEĞE BAKIŞ.....	149
STRATEJİK AMAÇ VE HEDEFLER.....	150
İZLEME VE DEĞERLENDİRME.....	175

Belediye meclisinin sayın üyeleri,

5393 Sayılı Belediye Kanunu ve 5018 Sayılı Kamu Mali Yönetimi ve Kontrolü Kanunu'nun hükümleri çerçevesinde, Belediyemizin gelecek yıllara ait vizyonunun, hedeflerinin, faaliyetlerinin, performans kriterlerinin ve bütçesinin oluşturulmasına esas teşkil edecek olan 2015-2019 Stratejik Planın hazırlık çalışması tamamlanmıştır.

Kurumsal stratejik planımızı hazırlarken, toplumsal, çevresel ve ekonomik sürdürülebilirlik teması ön planda tutulmuş, hizmet sunumunda erişilebilirlik, verimlilik, katılımcılık ve etkililik temalarına odaklanılmıştır. Hizmetlerimizden duyulan memnuniyet ve bu hizmetlerin devamını sağlamak adına sahip olduğumuz güçlü destek, bu planı hazırlarken bizi olumlu yönde motive etmiştir.

Üst yönetimin sorumluluk alanlarından biri olan stratejik planlama büyük ölçüde kolektif çabalar sonucunda ortaya çıkan bir süreçtir. Bu çerçevede stratejik plan hazırlık çalışmaları, iç ve dış paydaşların fikirleri, önerileri ve beklentileri ile Onuncu Kalkınma Planında belirtilen kurumsal sorumluluklar dikkate alınarak katılımcı bir anlayışla gerçekleştirilmiştir. Nitekim stratejik planlama süreci sonunda ortaya konulan amaçlar, hedefler ve faaliyetlerden etkilenecek olan paydaşlar stratejik plan çalışmalarının sürdürülebilirliği açısından büyük önem arz etmektedir.

Ödemiş Belediyesi'ne ilişkin Durum Analizi gerçekleştirilmiştir. Bu analiz sürecinde özellikle İç Paydaş, Dış Paydaş ve GZFT Analizlerinin kapsamlı ve yüksek oranda katılımlı bir şekilde gerçekleştirilmesine önem verilmiştir. Bu analizler sonucunda elde edilen veriler detaylı bir şekilde analiz edilmiş ve Ödemiş Belediyesi'nin geleceğine ışık tutacak temel **stratejik amaçlar**, bu amaçlara ulaşmayı sağlayacak **hedefler ve faaliyetler** açığa çıkarılmıştır. Bununla birlikte paydaşların ortaya koyduğu **temel değerler ve ilkelere** de raporda yer verilmiştir.

Yerelde sürdürülebilir kalkınmayı hedefleyen bir yaklaşımla kentimizin; sosyal, fiziksel, ekonomik, çevresel ihtiyaçları ve imkanları stratejik planla bütünleştirilmiştir. Her alanda örnek bir kent oluşturmak için hazırlanan Stratejik Plan çalışmaları sırasında görüş ve önerileriyle katkıda bulunan tüm Ödemişlilere, siz değerli belediye meclis üyelerine, sivil toplum örgütlerine, Stratejik Plan Koordinasyon Ekibine, Stratejik Planlama sürecinde yer alan tüm çalışanlara ve danışmanlık desteğinden yararlandığımız Ege Üniversitesi Rektörlüğü'ne teşekkür ederim.

Saygılarımla.

A.Mahmut BADEM
Belediye Başkanı

I. STRATEJİK PLAN HAZIRLAMA SÜRECİ

1. Stratejik Plan Çalışmaları

5393 sayılı Belediye Kanunu'nun 41. Maddesinde; “ Belediye Başkanı, mahallî idareler genel seçimlerinden itibaren altı ay içinde; kalkınma planı ve programı ile varsa bölge planına uygun olarak stratejik plan ve ilgili olduğu yılbaşından önce de yıllık performans programı hazırlayıp belediye meclisine sunar. Stratejik plan, varsa üniversiteler ve meslek odaları ile konuyla ilgili sivil toplum örgütlerinin görüşleri alınarak hazırlanır ve belediye meclisi tarafından kabul edildikten sonra yürürlüğe girer. Nüfusu 50.000'in altında olan belediyelerde stratejik plan yapılması zorunlu değildir. Stratejik plan ve performans programı bütçenin hazırlanmasına esas teşkil eder ve belediye meclisinde bütçeden önce görüşülerek kabul edilir.” Hükmü ile stratejik planın hazırlanması zorunluluğu getirilmiştir.

Stratejik Planın, 5018 Sayılı Kamu Mali Yönetimi ve Kontrol Kanunu'nun 7/b maddesine göre: Hükümet politikaları, kalkınma planları, yıllık programlar, stratejik planlar ile bütçelerin hazırlanması, yetkili organlarda görüşülmesi, uygulanması ve uygulama sonuçları ile raporların kamuoyuna açık ve ulaşılabilir olması gerekmektedir.

Stratejik planlama doğası itibariyle üst yönetimin sorumluluk alanlarından biri olmakla birlikte etkinliği büyük ölçüde kolektif çabalar sonucunda ortaya çıkan bir süreçtir. Bu çerçevede stratejik plan hazırlık çalışmaları iç ve dış paydaşların fikirleri, önerileri ve beklentileri dikkate alınarak katılımcı bir anlayışla gerçekleştirilmelidir. Nitekim stratejik planlama süreci sonunda ortaya konacak olan amaçlar, hedefler ve faaliyetleri gerçekleştirecek ve bu faaliyetlerden etkilenecek olan paydaşlar stratejik plan çalışmalarının sürdürülebilirliği açısından hayattır.

Bu kapsamda öncelikle Stratejik Plan Hazırlama Komite üyeleri bir araya gelmiş ve Belediye Başkanı'nın da dahil olduğu bir ön değerlendirme toplantısı gerçekleştirilmiştir. Daha sonra hazırlık komitesi üyeleri çalışmaya ilişkin takvimi ve görev dağılımını belirlemişlerdir.

Akabinde Ödemiş Belediyesi'ne ilişkin Durum Analizi gerçekleştirilmiştir. Bu analiz sürecinde özellikle İç Paydaş, Dış Paydaş ve GZFT Analizlerinin kapsamlı ve yüksek oranda katılımlı bir şekilde gerçekleştirilmesine önem verilmiştir. Bu analizler sonucunda elde edilen veriler detaylı bir şekilde analiz edilmiş ve Ödemiş Belediyesi'nin geleceğine ışık tutacak temel **stratejik amaçlar**, bu amaçlara ulaşmayı sağlayacak **hedefler ve faaliyetler** açığa çıkarılmıştır. Bununla birlikte paydaşların ortaya koyduğu **temel değerler ve ilkelere** de raporda yer verilmiştir.

Onuncu Kalkınma Planının Ödemiş Belediyesi Stratejik Plan İlişkisi

5018 Sayılı Kamu Mali Yönetimi ve Kontrol Kanunu'nun “*Stratejik planlama ve performans esaslı bütçeleme*” başlıklı 9.maddesinde; “Kamu idareleri; kalkınma planları, programlar, ilgili mevzuat ve benimsedikleri temel ilkeler çerçevesinde geleceğe ilişkin misyon ve vizyonlarını oluşturmak, stratejik amaçlar ve ölçülebilir hedefler saptamak,

performanslarını önceden belirlenmiş olan göstergeler doğrultusunda ölçmek ve bu sürecin izleme ve değerlendirmesini yapmak amacıyla katılımcı yöntemlerle stratejik plan hazırlarlar.” hükmü gereğinde, Onuncu Kalkınma Planı’nda belirtilen ve aşağıda açıklanan kurumsal sorumluluklara ilişkin hedefler, Ödemiş Belediyesi 2015-2019 Stratejik Planı’nın Amaç ve Hedefler bölümlerinde ilişkilendirilmiştir.

Onuncu Kalkınma Planı Kurumsal Sorumluluklar

588. Toplam kamu yatırımları içerisinde özel sektörün üretken faaliyetlerini destekleyecek nitelikteki altyapı yatırımlarına odaklanılacaktır.

589. Kamu yatırımlarında, KÖİ modeliyle yürütülenler dâhil, eğitim, sağlık, içme suyu ve kanalizasyon, bilim-teknoloji, ulaştırma ve sulama sektörlerine öncelik verilecektir.

592. Kamu yatırımlarının ortalama tamamlanma süresinde sağlanan iyileşme, bu sürenin halen nispi olarak yüksek olduğu sektörler için idame-yenileme, bakım-onarım ve rehabilitasyon harcamalarına ağırlık verilecektir.

593. Mevcut sermaye stokundan azami faydayı sağlamak için idame-yenileme, bakım-onarım ve rehabilitasyon harcamalarına ağırlık verilecektir.

596. Kamu yatırım projelerinin planlanması, uygulanması, izlenmesi ve değerlendirilmesi süreci güçlendirilecek, bu kapsamda kamu kurum ve kuruluşlarının kapasiteleri geliştirilecektir.

770. Tarım ve işlenmiş tarım ürünlerinde güvenilirliğin denetimi etkinleştirilecek, risk değerlendirmesine dayalı akredite bir kontrol ve denetim sistemi oluşturulacaktır. Genetiği değiştirilmiş organizma içerenler başta olmak üzere ileri teknoloji kullanılarak üretilmiş ürünlere yönelik biyogüvenlik kriterleri etkin olarak uygulanacaktır.

888. Yapı denetim sistemine yönelik mevzuat, sistem ve uygulamalar gözden geçirilerek iyileştirilecektir.

976. Nüfusun sağlıklı ve güvenilir içme ve kullanma suyuna erişiminin sağlanması; atıkların insan ve çevre sağlığına etkilerinin en aza indirilerek etkin yönetiminin gerçekleştirilmesi; şehirlerimizde arazi kullanım kararlarıyla uyumlu politikalar yoluyla trafik sıkışıklığını azaltan, erişilebilirliği ve yakıt verimliliği yüksek, konforlu, güvenli, çevre dostu, maliyet etkin ve sürdürülebilir bir ulaşım altyapısının oluşturulması temel amaçtır.

982. Katı atık yönetimi etkinleştirilerek atık azaltma, kaynakta ayrıştırma, toplama, taşıma, geri kazanım ve bertaraf safhaları teknik ve mali yönden bir bütün olarak geliştirilecek; bilinçlendirmenin ve kurumsal kapasitenin geliştirilmesine öncelik verilecektir. Geri dönüştürülen malzemelerin üretimde kullanılması özendirilecektir.

983. Kentiçi ulaşımında kurumlar arası koordinasyon geliştirilecek, daha etkin planlama ve yönetim sağlanacak, kentiçi ulaşım altyapısının diğer altyapılarla entegrasyonu güçlendirilecektir.

984. Yaya ve bisiklet gibi alternatif ulaşım türlerine yönelik yatırım ve uygulamalar özendirilecektir.

988. Kentsel altyapı sistemlerinin oluşturulması ve hizmetlerinin sunumunda vatandaş memnuniyetini, kalite ve verimliliği artırmak amacıyla bilgi ve iletişim teknolojilerinin kullanımına önem verilecektir.

999. Mahalli idarelerin temel hedefi, vatandaşlara sunulan hizmetlerden duyulan memnuniyeti en üst düzeye çıkarmaktır.

1000. Bařta yeni kurulan bykřehir belediyeleri olmak zere mahalli idarelerde alıřan personelin uzmanlařma dzeyi ykseltilecek, proje hazırlama, finansman, uygulama, izleme ve deęerlendirme, mali ynetim, katılımcı yntemler ve benzeri konularda kapasiteleri artırılabacaktır.

1001. Bykřehir belediyelerinin geniřleyen hizmet alanları ve farklılařan grev ve sorumluluklarıyla uyumlu, her kademedede hizmetin nitelięine gre farklılařan ve meknsal zellikleri dikkate alan dzenlemeler yapılacaktır.

1003. Mahalli idarelerin kaynaklarını, kamu mali ynetiminin temel ilke ve araları erevesinde stratejik nceliklere gre tahsis etmeleri saęlanacak, temsil ve karar alma srelerine katılım mekanizmaları da gzetilerek hesap verebilirlik glendirilecektir.

1004. Mahalli idarelerin z gelirleri kentsel tařınmazların deęer artıřlarını da kapsayacak řekilde artırılabacaktır.

1031. Ekonomik ve sosyal geliřme saęlanırken, toplumun evre duyarlılıęı ve bilincinin artırılması, bugnn ve gelecek nesillerin kısıtlı doęal kaynaklardan faydalanmasını gvence altına alacak řekilde evrenin korunması ve kalitesinin ykseltilmesi temel amatır.

2. demiř Belediyesi Stratejik Plan (2015-2019) Hazırlama Komitesi

demiř Belediyesi 2015-2019 Dnemi Stratejik Plan Hazırlama Komitesinde belediyede alıřanlar ve danıřman rol stlenen ęretim yeleri grev almıřtır. ęretim yelerinin genelde ynetim, zelde ise stratejik ynetim ve stratejik planlama srecine iliřkin bilgi ve deneyimleri, belediye alıřanlarının baęlı oldukları kuruma iliřkin bilgi ve deneyimleri ile etkili bir řekilde btnleřtirilmiř ařaęıdaki yelerden oluřan komite oluřturulmuřtur.

demiř Belediyesi Stratejik Plan Hazırlama Ekibi

Koordinatr Birim:

A.Aziz ZGEN – Belediye Bařkan Yardımcısı

Nedim ZTRK – Mali Hizmetler Mdr

Ufuk KIZILER – İřletme ve İřtirakler Mdr

Stratejik Planlama Ekibi:

řerafettin ZİGOř – Yazı İřleri Mdr

Nermin PERVAN – İmar ve řehircilik Mdr

Vahit DOęAN- Muhasebe řefi

Bihter AKA- Memur

Sema ZGEN - Memur

Salih SİVRİęLU- Kalite Ynetim Sorumlusu

Danışma Kurulu

Prof. Dr. Jülide KESKEN, Ege Üniversitesi, İİBF

Yrd. Doç. Dr. Burak ÇAPRAZ, Ege Üniversitesi, İİBF

Yrd. Doç. Dr. Nazlı Ayşe AYYILDIZ ÜNNÜ, Ege Üniversitesi, İİBF

Yrd. Doç. Dr. Nesrin ADA, Ege Üniversitesi, İİBF

I. DURUM ANALİZİ

1. ÖDEMiŞ İLÇESİ'NİN TARİHÇESİ

1.1.Küçük Menderes Yöresinin Tarihçesi

Küçük Menderes havzasındaki ilk insan izinin tarihi MÖ.11000'li yıllara tarihlenmektedir. Konaklı Beldesi'nin 700m. güneydoğusundaki Soğukluk Deresi'ndeki kanyonda bulunan kaya altı sığınağındaki şematik kazıma figürlerin günümüzden 13 bin yıl önce, Prehistorik (tarih öncesi) devrin, paleolitik (eski taş) dönemi sonlarında yapıldığı kabul edilmektedir. Dinsel bir ayini ifade ettiği düşünülen bu figürler, aynı zamanda Batı Anadolu'daki en eski insan kültürünü de ortaya koyar.

Ödemiş ovasında yerleşik yasama geç alkolitik (Maden taş/erken Tunç çağında) çağında geçilmiştir. Bölgedeki höyüklerde MÖ. 3000'de yerleşimlerin başladığı, ayrıca MÖ. 2000'de de yaygın yerleşimin var olduğu bilinmektedir. Yöremizde ilk yerleşimlerin, doğudan gelmiş olan ilk Lydialılar tarafından oluşturulduğu düşünülmektedir.

Hititler Yukarı Küçük Menderes havzasına Assuwa ülkesi dediler. Assuwa adı Grekler tarafından Asia biçiminde söylendi. Romalılar zamanında Asia adı yalnız yukarı Küçük Menderes ovası için değil, tüm Batı Anadolu için söylenmiş ve zamanla büyük bir kıtanın adı olmuştur. MÖ. 13. Yüzyılda Hitit kralı IV. Tudhaila, Assuwa seferine çıkmış ve yöreyi imparatorluğuna bağlamıştır. Ancak Ödemiş yöresinde Hititler'in varlığından kolay kolay söz edilemez. Bu devirde yöremizde bazı yerli bağımsız Beyler ile Hititler'e bağlı prenslikler hüküm sürüyordu.

Ödemiş ovası MÖ. 8 yüzyılın ortalarında Lydia Heraklid sülalesi krallarının hegemonyası altındaydı. Daha sonra Lydia'daki Mermnad sülalesinin kurucusu olan kral Gyges'in yönetimine girdi. Adını efsanevi Lydia kralı Tmolos'dan alan Bozdağlar üzerindeki mermer yataklarından Lydialılar yontu yapımında yararlandılar. Ovanın MÖ. 648'deki Kimmer istilasından etkilenmiş olması gerekir. Ödemiş ovasındaki Hypaipa (Datbey-Günlüce) kenti kökbovaları ve dokumaları ile tanınmıştı. Bozdağ'dan elde edilen safran parfümü Lydia dışına satılırdı. Ödemiş ovası Lydia halkınca yoğun biçimde iskân edildi. Bu ovada Lydialılar

koyun, keçi ve at beslediler. Bu atlara binen uzun mızraklı süvariler çok iyi birer savaşçı olarak bilinmektedir.

MÖ. 546'da doğudan gelen Persler Küçük Menderes yöresini ele geçirdiler. Pers Kralı Kyros, Dioshieron (Christoupolis, Pyrgion, Birgi) kentine geldi. Burada Persler için kutsal alan yaptırdı. MÖ.499'da Persler'e isyan eden onlar, Ödemiş ovasından geçip, Bozdağ'ı asıp, Sardes'e ulaştılar. Döneminin en önemli şehirleri olan Efes ve Salihli yakınlarındaki Sardes arasındaki ticaret yolu onların baskınından sonra önem kazandı. Bu yol üzerinde en önemli durak olarak, Günlüce Köyü yakınlarında MÖ. 6. yüzyılda Hypaipa kuruldu. Persler, Bozdağ'da dağ geçidini korumak için beyaz mermerden bir karakol yeri yaptırdılar. Pers kralı I. Artakhsatra, Hypaipa'da ulusal Pers kültürünü simgeleyen "Anahita" mabedini yaptırdı. Hypaipa'da "İrani Lydien" denilen ve kabul ettikleri yeni mezhepten dolayı bu adla tanınan bir topluluk oluştu.

Ödemiş ovası MÖ. 334'de Makedonya Kralı İskender'in eline geçti. Büyük İskender'in Halikarnassos'u (Bodrum) kuşatan ordusunun bir kısmı General Parmenion yönetiminde Messogis (Aydın) dağlarını ve Ödemiş ovasını geçerek Sardes'e vardı. Hellenistik dönemde Ödemiş ovasına MÖ. 323'de Antigonos ve daha sonra Trakya satrapı Lysimakhos, MÖ. 281'den sonra Hellenistik Selevkos krallığı, MÖ. 229'da Hellenistik Pergamon (Bergama) krallığının egemenliğine geçti. Selevkoslar'dan sonra yöreyi Achaios yönetti.

MÖ. 133'de Ödemiş ovasında Roma egemenliği başladı. M.Ö. 1. yüzyılda Kilbianos denilen yukarı Küçük Menderes ovası Ephesos kentine bağlı bir bölge durumuna geldi. Pontus kralı VI. Mitridat Ödemiş ovasını Romalılar'dan alarak, M.Ö. 88'den M.Ö. 85'e kadar yönetti.

MS.17'de olan büyük depremden Ödemiş ovasındaki yerleşimler de etkilendiler. MS. 26'da Augustus adına Asya'da yapılacak eyalet tapınağına sahip olmak için Roma'ya kurul gönderen on bir kentin içinde Hypaipa'nın da olmasına karşın, Hypaipalılar, Persler'in Anaitis (Anahita) mabedine saygı gösterip, Romalılar'a kesin bir bağlılık sergilemediler. MS. 2. yüzyılda Persli Artemis (Anaitis), Ege kıyılarında çok önemli bir kült olma durumunu korumaktaydı.

MS. 2. yüzyılın ortalarında Asya eyaletinde görülen deprem ve MS.165'de Babilonya'dan gelen yıkıcı bir hastalık Ödemiş ovası için tehlikeler yarattı. MS.3. yüzyılda Hypaipalılar, Ephesos'daki Büyük Artemis onuruna yapılan spor oyunlarına katıldılar. Roma döneminde Ödemiş yöresinin ün salan en büyük zenginliği kozmetik ve boya sanayinin yanında, eczacılıkta da kullanılan kaliteli zencefre madenleri idi. Sülüğen de denilen bu cıva cevheri önemli dış satım ürünleri arasındaydı. Bozdağ bağcılığı Romalılar döneminde imparator emirnamesi ile korunmaya çalışıldı.

M.S. 395'den sonra Ödemiş ovası Bizans İmparatorluğu'nun Thracessien Theme'si içinde kaldı ve Hristiyanlık Ödemiş ovasına resmen girdi. Ovadaki Pyrgion (Birgi), Hypaipa (Günlüce), Nikaia (Türkönü) gibi kentlerde piskoposluklar kurulup, Ephesos metropolitine bağlandı.

12. yüzyılda Pyrgion ve Hypaipa başpiskoposluk merkezleri oldu. 1071 Malazgirt muharebesinden sonra Türkler Ödemiş ovasına egemen oldular. Ancak 1098'de Bizans yöreyi geri aldı. Başlarında Beyleri ile Türkmen akıncıları zaman zaman Ödemiş ovasına girdilerse de, Bizans'ın direnmesi karşısında bu akınlar kalıcı olamadı. Germiyanoglularının subasışı Aydınoglu Mehmet Bey, 1304'de Türkmenler'den oluşan savaşıları ile yukarı Küçük Menderes havzasına girdi. Pyrgion'daki Katalan ordusunun çekilmesinden sonra Bizans kent ve kalelerini almaya başladı. Birgi merkez olmak üzere 1308'de Aydınogluları Beyliđi'nin kurucusu oldu. 1333'de ünlü Arap gezgini İbni Battuta Birgi'ye gelmiş, Aydınoglu Mehmet Bey'in Bozdađ'ıdaki yaylağı ile Birgi'deki sarayı ve yapılan gösteriyi anlatmıştır.

1390'da Aydınogluları Beyliđi'ne son veren Osmanlı sultanı Yıldırım Beyazıt ordusu ile Birgi'ye kadar gelmiş, Bozdađ'ı asarak Sart'a gitmişti.

1402'de Aydınogluları eski topraklarına yeniden sahip oldular. 1403 kışını Tire'de geçiren Timur Han'ın askerleri Ödemiş ovasında güvenlikten eser bırakmadı. 1406'dan 1426'ya kadar Ödemiş yöresi Osmanlılar ile Aydınoglu Cüneyt Bey arasında el deđiştirdi. Osmanlı Sultanı I.Murat 1426'da Ödemiş ovasına egemen oldu ve yöreyi Tire Sancak Beyliđine bađlayarak, yöreyi kendine yıllık ödenek olarak ayırdı. Sultan II.Selim'in hocası Birgili Ataullah Efendi, Birgi'de bir medrese yaptırarak devrin ünlü bilgini Mehmet Efendi'yi 1563'de buraya gönderdi. İmam-ı Birgili Mehmet Efendi 1573'de taun hastalıđından ölünceye dek bu medresede dersler verdi. Osmanlı Sultanı III.Murad'ın hocası ve 70 kadar eseri olan Birgili İbrahim Efendi, Birgi'de taun hastalıđının çıkması üzerine Bozdađ'a kaçtıysa da orada aynı hastalıktan ölecek Bozdađ Tekkesi'ne gömüldü. 1624'de Birgili bir tımar sipahi olan Cennetkariođlu yukarı Küçük Menderes havzası halkından söz alarak ayaklanmış, 1625'de Denizli sınırında tutularak Birgi'de kazıđa oturtulmuştur.

17. yüzyılda Ödemiş yöresine gelen gezgin Evliya Çelebi yöredeki yerleşimleri Birgi şehri, Bozdađ yaylası, Erbain dađı, Gölcük, Gülsen kazası (Kiraz), Balyambolu (Beydađ) kazası, Tasahorya, Beyköy ve Beyyaylađı olarak tanımlamaktadır. 1653 ve 1668'de ovada depremler oldu. 1657,1672 ve 1690'da görülen eşkıyalık hareketleri bastırıldı.

1684'de Ödemiş Türkmen oymađının yerleşik duruma getirilmesi ile Ödemiş kentinin temelleri atılmış oldu.

1.2.Ödemiş Belediyesi'nin Tarihçesi

Ödemiş Belediyesi'nin Kuruluşu (1881)

Ödemişteki yerleşim de Bozdađ'ın eteklerinden Küçükmenderes'e dođru uzanan bir dere kıyısında başlamıştır.

Yörenin Osmanlı dönemine ilişkin ilk ayrıntılı bilgilerini içeren tahrir (sayım) defterlerinin 1475-1478 yılları arasını kapsayan bölümlerinde Aydın Sancađı'na ait kazalar sayılırken; Birgi, Tire, Alaşehir, Güzelhisar, Sultanhisar, Bozdođan, Ketsel, Yenişehir, İzmir ve

Ayasuluğ yer alır, Ödemiş yoktur. Bu dönemde Ödemiş arazilerinde bazı Yörük gruplarının yerleştiği ve XV. yüzyıl ilk çeyreğinde yapılan Çoban Dede Kümbeti (Abdal Ahmet Zaviyesi) çevresinde oluşmaya başlayan bir köy olduğu söylenebilir.

Ödemiş'in Bozdağ ile Aydın Dağları arasında kuzeyden güneye, doğudan batıya tarihi kervan yolları kavşağında bir yerleşim yeri olarak serpilip gelişmesi İzmir Limanı'nın Avrupa'ya ihracat yapılan bir Levanten kenti haline gelmesiyle birlikte olmuştur. Sanayi devrimi sonrası Osmanlı Devleti'nin dış ticaret ilişkilerinin yönünü büyük ölçüde sanayileşen Avrupa Devletleri belirlediğinden, İzmir bölgesi Doğu Akdeniz'de bir hammadde ve işlenmiş yarı-mamul ürün pazarı olarak öne çıktı. İzmir-Aydın demiryolunun bölgeye ulaşması kentleşmeyi hızlandırdı.

19. yüzyılda Tanzimat ile birlikte Osmanlı Devleti'nin taşra yapılanması, 'Eyalet', 'Liva', 'Kaza' ve 'Karye (Köy)' olarak dört farklı idari bölüme ayrıldı. Eyaletlerde Vali, Livalarda Kaymakam, Kazalarda Müdür unvanı ile mülki amirler görevlendirildi. Böylece, kadı kent yönetimi ile ilgili görevleri kaymakama devrederek, geleneksel hukuki görevlerine döndü. Osmanlı Devletinde Batılı anlamda Belediyeler kuruluncaya kadar günümüzde belediyelerin sorumluluğuna bırakılan hizmetlerin büyük bir kısmı vakıflar tarafından yerine getirilmiştir.

17. yüzyıl Batı Anadolu'sunda İstanbul ve diğer önemli ticari kentlerin aksine Rönesans İtalya'sının kent devletleriyle çarpıcı benzerlikler gösteren bir tarzda gelişme görüldü. İngilizler, Fransızlar, Flemenkler İzmir'i Batı Avrupa merkezli bir sistemle bütünleştirmeye çalışıyorlardı. Toplanan malların gemilerle Avrupa'ya sevk edildiği yeni bir yapılanma oluştu. İstanbul'a değil de Avrupa'ya olan söz konusu mal sevkindeki değişim Flemenklerin ve İngilizlerin ipek, baharat ve hububatın Doğu'dan Bursa, Halep ve İskenderun üzerinden Batı'ya taşındığı eski ticaret yollarını felce uğrattı. İzmir'in Batı Anadolu'nun nehirler ve vadiler aracılığı ile içlerde kervan yolları üzerinde konumlanmış Aydın, Tire, Manisa gibi merkezler arasında nüfusu 2-3 bini geçmeyen küçük kasabalar çoğaldı. Ödemiş bu dönemde birbirine yakın köylerden en uygunu olan Sungurlu çevresinde büyüyerek kasabaya dönüştü.

Ödemiş'in önemi; tarımsal ürünlerle birlikte, Küçük Menderes boyunca geçit bir yerde, yol üzerinde olması ve ticaretin gelişimine koşut olarak birçok han inşa edilmesi ve saraçlık, mutafalık, demir avadanlık gibi küçük zanaatlar ile komisyonculuk gibi hizmetlerin verildiği bir yere dönüşmesinden kaynaklanıyordu. Emmioğlu sülalesi yaptırdıkları hanlar ve konaklarla da Ödemiş'in ticari hayatına ivme kazandırmışlardır. Diğer hanlar; Zülamağa, Katırcızade, Tuzcu, Karamemetoğlu ve Şerif Ağa gibi hanlardır. Ödemiş'teki değişimi en somut biçimde ifade eden han, okul, camii ve mescitler vakıflar yoluyla kurulmuş ve kentin gelişmesine katkı sağlayan tesisler olmuştur. Molla Hasan, Hacı Nuri, Güvendikli Hacı Hüseyin, Gürcüzade Hafız Salih gibi mescit ve camiler ile Kabasakaloğlu, Mutafzade, Hacı Ataulah, Amizade Mustafa gibi medreseler değişimin gereksinmelerinin karşılanmasına katkıda bulunan vakıflardır.

Gelişen Ödemiş, 19. yüzyıl ortalarında iki gayrı-müslim ve 10 küçük Müslüman mahalle kadar genişledi, Müslümanların nüfusu 1.136 hane ve 2.258 erkeğe ulaştı. 1845 yılı Temettuat defterlerinde Tekke Mahallesinin 155 hane, Hacı İmamoğlu'nun 102 hane, Hamam

Mahallesinin 117 hane ve Çatalyol'un 220 hanelik mahalleler olduklarından bahsedilir. Toplam nüfus tahminen 6–7 bin civarına artmıştı. Fransız gezgin Charles Marie Texier, 1841 yılında Ödemiş'e yaptığı gezide Ödemiş'te yaşayanların en az 8.000 kadar olduğunu tahmin etmiş ve Türklere ait 1.200 haneye karşın, Rumlara ait 700 ve 40 kadar da Ermenilere ait ev olduğunu yazmıştır.

1888 yılında demiryolu hattının Çatal'dan Ödemiş'e bağlanması Ödemiş ile İzmir arasındaki ticari faaliyetleri kolaylaştırdı. Bu durum nüfus artışına da yansımış, hatta vergi miktarları dahi kentsel gelişim ile birlikte artmıştır. Temettuat Defterlerinde 19. yüzyıl ortasında Ödemiş'te halkın %38'inin tarımla geçindiği, bunların büyük bir kısmının ise tarım işçisi olduğu ve kendi topraklarını ekip biçenlerin çok az olduğu belirtilir. Esnaf ve onların kalfa ile çıraklarının toplam çalışan nüfusun %34'ünü oluşturduğu, %43 civarında ise mal ve hizmet üreten kimseler (başta urgancılık, sonra da devecilik) olduğu yazılıdır. Ticaretle uğraşanlar toplam çalışan erkeklerin %9'u civarındadır. Devlet ve kamu görevlisi olarak adlandırılan erkekler ise toplam çalışan nüfusun %3'ü kadardır. %11 nüfus ise üretim dışıdır. Bu dağılıma göre Ödemiş'in üreten bir şehir olduğu söylenebilir.

Belediyelerin Ortaya Çıkışı Tanzimat'a kadar olan dönemde Bey'lerle Kadı'lara bırakılan şehir yönetimi ve vakıflar yoluyla yerine getirilen yerel hizmetler, klasik anlamda bir belediye yapılanması değildir. Vilayet-sancak-kaza biçimindeki idari ayırım tamamıyla askeri ve asayiş düzeni ile ilgili bir anlam ifade etmekteydi. Belediye kurulabilecek büyüklükteki yerleşimler, başşehre bağlı bir bölüm/sancak olmak üzere kazalardan ibaret yapılmıştı. Tanzimat ile birlikte devlet yöneticileri kentleri 'eli yüzü düzgün' kılma amacı ile daha çok kaygı duymaya başladılar. Zaten Tanzimat'ın tam sözcük anlamı 'düzen verme'dir. Bu doğrultudaki düzenlemeler için gerekli müesseseler ve hukuksal altyapı için batı tarzı şehircilik örnek alındı ve 1840'lardan itibaren sokaklara düzen verme, kentleri güzel kılma isteği mülkiyet rejiminin de esnekleştirilmesiyle bazı yasal düzenlemelerin kabul edilmesine doğru yeni bir anlayış başladı.

5 Ekim 1877 tarihinde uygulamaya konulan 'Belediye Kanunu' ile kaza merkezlerinde kurulacak 'Belediye Riyaseti'nin görev ve yetkileri daha önce çıkarılmış, ancak etkili olamayan taşra düzenlemelerine kıyasla en azından bir belediye meclisi oluşturulmasına kaynaklık etmesi açısından önemlidir. 5 Ekim 1877 tarihli Belediye Kanunu, kentte yaşayanların şehir idare heyetini kendilerinin seçecek olmaları nedeniyle demokrasi tarihimiz açısından da çok önemlidir.

Bu yasa belediye teşkilatını, içinde tabip ile sandık emini (muhasibeci) de bulunan Belediye Reisi ile birlikte en fazla altı azadan oluşan “Kaza Meclisi Üyeleri” olarak tanımlıyordu. Yasada oy kullanacak olanlar da belirtiliyordu. Seçimle işbaşına gelecek meclisleri seçecek olanlar için Osmanlı tebaasından ve belde sınırları içinde emlak sahibi olmanın yanı sıra, bu emlak için devlete yılda en az elli kuruş vergi vermek koşulu gerekmekteydi. Belediye seçimlerinde nüfustan önce, o şehirdeki emlak aidiyeti belirleyici olduğu için Ödemiş Belediye Meclisinde de Rum ve Ermeni temsilciler görev yapmışlardır. Bu durum Ödemiş'te azınlıkların dikkate değer ölçüde emlak sahibi olduğunu göstermektedir. Seçimle işbaşına

gelecek meclis, 'seçmen-i evvel' ve 'seçmen-i sani' olmak üzere iki kademedeki seçilen seçmenler tarafından belirleniyordu.

1877 Belediye Kanunundan sonra bir anda tüm ülkede belediyeler kurulamadı. 1880'lerden itibaren kurulan taşra belediyelerinde Belediye Reisi memurlar arasından tayin olundu, seçim yapılamadı. Eşraftan biri atansa da, belediye reisi bir memurdu. Merkezden atanmış yerel yöneticiler bu yeni düzenleme karşısında ne yapacağını bilemedi ve bürokratik kırtasiyeciliği arttırarak, en ufak sorunlar bile başkent ile yazışma konusu haline getirildi.

1881 yılında belediye teşkilatının kuruluşundan sonraki ilk yıllarda Ödemiş'te görev yaptıkları tespit edilebilen belediye başkanları ve belediye idare meclisi üyeleri, değişik kaynaklarda rastlandıkları haliyle kaymakamlar da dahil edilerek aşağıdaki tabloda gösterilmektedir.

Sonuç olarak, 1880'lerde tüzel kişilik kazanan belediyeler, yerel demokrasiden ziyade, başkentten uzanamadığı ve giderek harap olan kentleri ayakta tutacak bir kurum işlevini yerine getirdi. 1881 yılından bugüne, 130 yıldan bu yana hizmet veren Ödemiş Belediye Teşkilatı, aradan geçen süre içinde değişime ayak uydurabilmiş, geleceği şekillendirmeye hazırlıklı olarak yönetmeyi başarmaktadır.

Ödemiş Belediyesinin kuruluş yıllarında belediye başkanları ve meclis üyeleri

	1881	1882	1883	1884
Belediye Başkanı	Hacı Mustafa Ağa	Halil Bey	Hacı Mustafa Ağa	Mustafa Efendi
Kaymakam	Rüstem Efendi ¹⁹	Rüstem Efendi	Rüstem Efendi	Hakkı Bey
Meclis Azaları	Hasan Efendi Hacı Ali Efendi, Mustafa Efendi Hacı Yorgi Efendi Hacı Diyones Efendi Hacı Ohannes Efendi	Ali Efendi Ahmet Efendi Mustafa Ağa Hüseyin Ağa Hacı Yorgi Efendi Yusuf Zigomale Efendi Agop Efendi Parsih Ağa	Ali Efendi Ahmet Efendi Mustafa Ağa Hüseyin Ağa Hacı Yorgi Efendi Yusuf Zigomale Efendi Agop Efendi Parsih Ağa	Ali Efendi Ahmet Efendi Mustafa Ağa Hüseyin Ağa Hacı Yorgi Efendi Yusuf Zigomale Efendi Agop Efendi Parsih Ağa
Tabip	Ayamenonda Efendi	Apamanyonde Efendi	Apamanyonde Efendi	Apamanyonde Efendi
Katip	Loyidi Efendi	Ahmet Efendi	Ahmet Efendi	Ahmet Efendi
Sandık Emni	Ali Kara Efendi	Ömer Efendi	Ömer Efendi	Ömer Efendi

Ödemiş Belediyesi'nin Başkanları başkanlık yaptıkları dönemler itibariyle aşağıda belirtilmiştir.



Helvaciođlu Ali Efendi

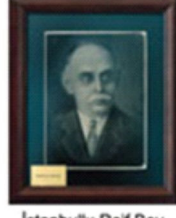

İstanbullu Raif Bey



Başçavuşođlu Şerif Efendi



Şükrü SARAÇOđLU
05.03.1923-31.03.1923

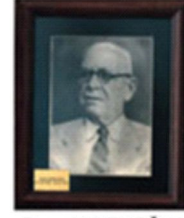

Ragıp MISIRLIOđLU
01.04.1923-05.03.1927



Dr.Mustafa BENGİSU
06.03.1927-14.02.1935



Mithat BAYKAL
29.03.1935-01.01.1942
15.02.1946-30.11.1949



Mutahhar Şerif BAŞOđLU
13.04.1943-07.02.1946



Şevki ORTAÇ
16.12.1949-11.09.1950



Ragıp SİRMEN
16.09.1950-11.05.1951



Ahmet OKÇULAR
01.06.1951-17.11.1955



Muzaffer GÖNEN
18.11.1955-27.05.1960
06.06.1968-23.12.1973



A.Baki MARMARA
22.11.1963-05.06.1968

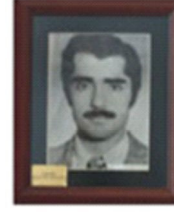

Fuat KILCI
24.12.1973-9.12.1977



Tahir ÇAYLI
14.12.1977-11.09.1980



Hüseyin SON
26.03.1984-28.03.1989



Gülen KÖYMEN
29.03.1989-26.03.1994



Münir BEZMEZ
27.03.1994-18.04.1999



Mehmet ERİŞ
19.04.1999-28.03.2004



A. Mahmut BADEM
28.03.2004-29.03.2009



Bekir KESKİN
01.04.2009-03.04.2014



A.Mahmut BADEM
03.04.2014-

1.3.Ödemiş Kent Gelişimi

Ödemiş, 1867 yılında çıkartılan 'Vilayetler İdaresi Kanunu' ile kaza merkezi yapılarak, İzmir Sancağına bağlandı. Kaza merkezi olan Ödemiş'e atanan ilk kaymakam Vamık Bey oldu. Balyanbolu (Beydağ), Birgi ile Keles (Kiraz) Nahiyelele de Ödemiş Kazasının bucakları haline getirildi. Bu yıllar İzmir, İmparatorluğun yeni cazibe merkezi olmuştur. Birçok yabancı uyruklu tüccarın İzmir'deki şirketleri için ürün topladığı bir merkez olarak Ödemiş'in yöredeki önemi arttı.

Ödemiş Belediye Teşkilatı da 1879 yılında çıkarılan Belediye Kanunu'na bağlı olarak Ödemiş'e bir belediye reisi atanmasıyla kurulmuş oldu. Emmioğlu Hanında iki oda belediyeye ayrıldı. Ödemiş Belediyesinin kuruluş yılı olarak 1881 yılının kabul edilmesinde Ödemiş belediye binasının İzmir Valisi Mithat Paşa'nın Ödemiş'i ziyareti sırasında 1881 yılında açılması ve dört memur ve yedi işçiden oluşan bir kadronun göreve başlamasıyla olmuştur.

1880 ile 1881 yılları arasında İzmir'de Valilik yapan Mithat Paşa, İzmir'in ilçeleri içinde Ödemiş'e ayrı bir önem vermiş, Ödemiş'in ortasından akan Mursallı Deresi'nin her iki tarafına taş duvar yapılarak derenin ıslahı ve bir köprü yapılmasını istemiştir. Caddenin her iki tarafının birbirine bağlanması belediyenin ilk uygulamalarından birisi olmuştur. Mithat Paşa ziyaretleri sırasında okulları da gezmiş ve öğrencilere ödüller dağıtmıştır.

Ödemiş ile ilgili derli-toplu resmi bilgiler 1879 (H.1296) yılından itibaren yayınlanan Aydın Vilayeti Salnamelerinde yer almaktadır. 1879 tarihli Aydın Vilayet Salnamesinde Raşit Efendi Belediye Reisi, Hacı Mustafa Efendi ise aza olarak görünmektedir. Kuruluşunun ilk yıllarında Ödemiş Belediyesi diğer Osmanlı kentlerinde olduğu gibi görev ve yetki karmaşası içinde dağınık ve silik bir şekilde çalışmış, ilk müstakil binasına 1897 yılında kavuşabilmiştir.

Belediyenin kuruluşu ve demiryolunun Ödemiş'e ulaşmasının yanı sıra, bölge kazalarını birbirine bağlayan şose karayolu yapılması, Beydağ ve Kaymakçı madenlerinin kapasite arttırarak Ödemiş üstünden mal sevkinin hızlandırılması ve askeri bir kışlanın kurulması Ödemiş'in bölgesel merkez olma dönüşümünü hızlandırdı. 1900 yılında İzmir Sancağına bağlı kazaların en yüklü gelir kalemlerini 'aşar' ve 'emlak vergisi' oluşturmaktaydı. Aşar vergisini devlet, emlak vergisini ise belediye topluyordu. 4.168.274 kuruş ile Ödemiş, kazalar arasında vergi geliri en yüksek olan kazaydı. Belediye gelirleri ise yarısı hazineye ait olmak üzere 87.890 kuruş olmuştur.

Belediyenin kurulmasından sonraki 20 yıl içinde Ödemiş'in merkez nüfusu 10.981'e, kaza nüfusu ise 67.582'ye yükseldi. 1902 yılı Aydın Vilayet Salnamesine göre kentte; hükümet konağı, beş karakol, bir Ziraat Bankası Şubesi, bir kütüphane, üç kilise, 40 mescit, 47 cami, üç Guraba hastanesi, iki Rüştüye Okulu ve Askeri Tabur, 3517 ev, 871 dükkân, 27 han, üç hamam, bir zeytinyağı fabrikası, bir un değirmeni, 99 adet tasirhane, sahipleri Rum olan bir üzüm ve zeytin sıkma imalathanesi vardır.

Ödemiş, ülkemizde elektrik ve içme suyu şebekesi kurmayı becerebilen ilk ilçelerden birisidir. Üzümlü deresinin suyundan hem elektrik, hem de içme suyu olarak yararlanan Ödemiş Belediyesi 1932 yılından itibaren sağlıklı içme suyunu ve elektriği halkın kullanımına sunmuştur.

6360 sayılı On Dört İlde Büyükşehir Belediyesi Ve Yirmi Yedi İlçe Kurulması İle Bazı Kanun Ve Kanun Hükmünde Kararnamelerde Değişiklik Yapılmasına Dair Kanun kapsamında, 1 Nisan 2014 tarihinden itibaren Ödemiş Belediyesi büyükşehir ilçe belediyesine dönüşmüş, hizmet sınırı ilçe sınırı olarak belirlenmiştir. İlçe sınırı kapsamındaki 9 belde ve 74 köy mahalle olarak belediyeye dahil edilerek ilçe yüzölçümü 60 kat artmış artarak hizmet alanı 18 km2. Den 1082 m2. olmuş, nüfus 75000'den 129000'e yükselmiştir.

1.2.Küçük Menderes Havzası Ve Özellikleri

Havzaya ismini veren Küçük Menderes Nehri, antik çağdaki adıyla Kaystros Irmağı'nın bir kolu, Ödemiş kentinin yaslandığı Bozdağlar'dan, diğeri Beydağlar'ın Nazilli ile Alaşehir arasında kalan yamaçlarından doğar. Kiraz ovasında toplanan sular bu yörenin topraklarını sulayarak, hafif bir yay çizer ve Beydağ İlçesine girer. Küçük Menderes, çağlar boyu taşıdığı alüvyonlarla oluşan ovanın yapısına uygun bir biçimde kıvrıla kıvrıla batıya doğru uzanır. Akısını Ödemiş şehrinin güneyinden geçerek sürdürür. Tire'de güneye, ovanın daraldığı bölgede kıvrılır ve burada bir dirsek daha yaptıktan sonra Selçuk İlçesinde Efes Kenti harabeleri önlerinde bataklık ve küçük küçük göllerle dolu ovada sığ bir sahilde Ege Denizine dökülür. Havzası 3.300 km²'yi, uzunluğu 150 km'yi bulur.

Küçük Menderes Havzası bütünüyle İzmir İli sınırları içinde kalan bir bölgedir. Havzanın kuzeyinde doruğu 2159 metreye ulasan (Bozdağ Doruğu) Bozdağlar doğu-batı doğrultusunda yaklaşık 170 km. uzanmaktadır. Aynı şekilde Havza'nın güneyinde doruğu 1831 metreye ulasan (Hacetdede tepesi 1831 m.) doğu-batı doğrultulu Aydın Dağları uzanmaktadır.

Antik Çağlarda yörenin ürünlerini Ege Denizi limanlarına taşımak için kullanılan Küçük Menderes Nehri'ndeki taşımacılık, hatta korsanlık 16. yüzyıla kadar varlığını sürdürmüştür. Bu yüzyıldan sonra Küçük Menderes'in su rejimi giderek bozulmaya başlamış ve alüvyonların doldurmasıyla iyice sığlaşan nehirde taşımacılık yapılamaz hale gelmiştir.

Sürüklediği toprak zerrecikleri ile nehir deltası sürekli genişlemiş ve taşınan bu topraklar ile MS. 12. yüzyıla kadar mevcut olan Efes Körfezini doldurmuştur. Günümüzde Efes Kenti sahilden 10 km içeride kalmıştır. Akarsuyun her iki kıyısındaki yeşillik ve bitki çeşitliliği bu bölgenin tarih boyunca verimli tarım ve hayvancılık bölgesi olmasını sağlamıştır. Irmağın her iki yakasında Mart ayı ile birlikte havalar ısınmaya başlayınca toprak canlanır, tarımsal hareketlenme baslar, nehrin suyu artar.

Küçük Menderes Havzası'nın hidrografik özelliklerine değinilecek olursa; Alüvyal örtünün kalınlığının yer yer 200 metreyi geçtiği ovada yeraltı suyu yoğun olarak tüketilmektedir. Bu nedenle son yıllarda yüksek derinliklerde dahi suya ulaşmada güçlükler yaşanmaktadır. Son 40 yılda yoğun yeraltı suyu kullanımına küresel ısınmanın etkisi de eklendiğinde durumun kötüye gittiği gözlenmektedir. Bu nedenle suyun doğru yönetimi ve kaynakların sürdürülebilirliği giderek önem kazanmaya başlamıştır. Beydağ barajı, Ödemiş ovası sulaması için bir çözüm olarak görülmektedir.

Yapımı planlanan diğer barajlara da şiddetle ihtiyaç duyulduğu bilimsel bir gerçek olarak karsımıza çıkmaktadır. Bu derece verimli bir ovada son 20 yıla damgasını vuran sorun kuraklık ve yeraltı sularının dikkatsizce kullanımı olmuştur.

Barajlara ve sulama sıkıntılarını gidermeye ilişkin detaylı bilgiler aşağıda derlenmiştir.

Tablo 1.Barajlar

Beydağ Barajı		Barajın Yeri	İzmir - Beydağ
	Akarsuyu	Küçükmenderes Nehri	
	Amacı	Sulama	
	İnşaatın (başlama-bitiş) yılı	1994 - 2009	
	Gövde dolgu tipi	Silindire sıkıştırılmış katı dolgu	
	Gövde hacmi	2,312 hm ³	
	Yükseklik (talvegden)	51 m	
	Normal su kotunda göl hacmi	248,28 hm ³	
	Normal su kotunda göl alanı	1300 ha	
	Sulama alanı	19 650 ha	
	Güç	-	
	Yıllık Üretim	-	

Tablo 2. İşletmedeki Taşkın Koruma, Erozyon ve Rusubat Kontrol Tesisleri

SIRA	İŞİN ADI	İLİ	İLÇESİ	ha	Toplam Yerleşim Sayısı
102	Mescitli deresi ıslahı	İZMİR	Ödemiş		1
103	Kaymakçı (Çınarlı) d. ıslahı	İZMİR	Ödemiş		1
104	Üzümlü deresi ıslahı	İZMİR	Ödemiş	100	1
105	Karakovan deresi ıslahı	İZMİR	Ödemiş		1
106	Çay deresi ıslahı	İZMİR	Ödemiş		1
107	Zeytinlik deresi ıslahı	İZMİR	Ödemiş	40	0
108	Beydağ Tasavra çayı ıslahı	İZMİR	Ödemiş	15	0
109	Rahmanlar çayı ıslahı	İZMİR	Ödemiş		1
110	Demircili deresi ıslahı	İZMİR	Ödemiş		1
111	İlkkurşun yan dereleri ıslahı	İZMİR	Ödemiş	40	1
112	Yolüstü (Bezdegüme) kas.	İZMİR	Ödemiş		1
113	Küçükören köyü Küçükören deresi T.K.	İZMİR	Ödemiş		1
114	Birgi deresi ıslahı	İZMİR	Ödemiş	300	1
115	Birgi kas civar köy araz. Birgi çayı TRK I kısım	İZMİR	Ödemiş	125	0
116	Bozdağ kas arz (I. Kısım)	İZMİR	Ödemiş	20	0
117	Güney ve Hamam köyü Kirazlı dere (I.Kısım) T.R.K.	İZMİR	Ödemiş	10	0
118	Kayaköy Aktaş Çayı TK	İZMİR	Ödemiş	65	0
119	K.Menderes Yandereler Yukarı Havza TKT 4. Kısım	İZMİR	Ödemiş	135	1
120	İzmir - Ödemiş Birgi Kasabası ve civarı köyü Birgi Çayı arazisi	İZMİR	Ödemiş	175	0

Tablo 3. İnşa Halindeki Barajlara İlişkin Bilgiler

Aktaş Barajı	Barajın Yeri	İzmir - Ödemiş-Veliler Köyü
		Akarsuyu
	Amacı	Sulama
	İnşaatin (başlama-bitiş) yılı	2011 - 2015
	Gövde dolgu tipi	Merkezi Kil Çekirdekli Kum Çakıl Dolgu
	Gövde hacmi	4,79 hm ³
	Yükseklik (talvegden)	100,50 m
	Normal su kotunda göl hacmi	43,79hm ³
	Normal su kotunda göl alanı	181 ha
	Sulama alanı	1580 ha
	Güç	-
	Yıllık Üretim	-
	Fiziki Gerçekleşme (%)	27
Ödemiş Rahmanlar Barajı	Barajın Yeri	İzmir - Ödemiş
	Akarsuyu	
	Amacı	İçmesuyu - Sulama
	İnşaatin (başlama-bitiş) yılı	2013 - 2016
	Gövde dolgu tipi	Ön yüzü beton kaplı kaya dolgu
	Gövde hacmi	3,27 hm ³
	Yükseklik (talvegden)	78,50 m
	Normal su kotunda göl hacmi	25,15 hm ³
	Normal su kotunda göl alanı	840 ha
	Sulama alanı	1500 ha
	Güç	-
	Yıllık Üretim	-
	Fiziki Gerçekleşme (%)	0

Tablo 4. İnşa Halindeki Bademli Göletine İlişkin Bilgiler

İzmir-Ödemiş Bademli Göleti	Göletin Yeri	İzmir - Ödemiş
		Akarsuyu
	Amacı	Sulama
	İnşaatin (başlama-bitiş) yılı	2011-2013
	Gövde dolgu tipi	Merkezi Kil çekirdekli Kum-Çakıl dolgu
	Depolama hacmi	4,95 hm ³
	Aktif Hacim	4,45 hm ³
	Ölü Hacim	0,50 hm ³
	Yükseklik (talvegden)	51,00 m
	Yükseklik (temelden)	56,50 m
	Sulama Alanı	1048 ha
	Fiziki Gerçekleşme (%)	73

Tablo 5. İnşa Halindeki Sulamalar

Sıra No	Adı
1	İzmir Bakırçay Kınık Projesi Kınık Sağ Sahil Sulaması
2	İzmir Küçükmanderles Beydağ Projesi Ödemiş Beydağ Sulaması
3	İzmir Aliağa Yenişakran Göleti Sulaması
4	İzmir Ödemiş Bademli Sulaması
5	İzmir Ödemiş Aktaş Sulaması
6	İzmir Dikili Harputlu Göleti Sulaması
7	İzmir Foça Arpaçay Göleti Sulaması
8	İzmir Menemen Süleymanlı Göleti Sulaması
9	İzmir Menemen Emiralem Göleti Sulaması

Tablo 6. Ödemiş Bademli Sulamasına İlişkin Bilgiler

İZMİR ÖDEMİŞ BADEMLİ SULAMASI	
1-PROJENİN YERİ	İzmir Ödemiş Bademli
2-AMACI	Sulama
3-PROJE KARAKTERİSTİKLERİ	
Su alma yapısı	Bademli Göleti
Sulama şebekesi şekli	Tamamı borulu şebeke, yağmurlama, damla
Ana kanal uzunluğu	9280
Yedek ve tersiyer kanal uzunluğu	19936,6
Sulama alanı	1,048
4-FİZİKSEL GERÇEKLEŞME (%)	33
5-PROJE UYGULAMA DURUMU	HDPE borular temin edildi. Y-2 ve Y-3 hatlarında çalışmalara başlandı.
İZMİR ÖDEMİŞ AKTAŞ SULAMASI	
1-PROJENİN YERİ	İzmir Ödemiş Aktaş
2-AMACI	Sulama
3-PROJE KARAKTERİSTİKLERİ	
Su alma yapısı	Aktaş Barajı
Sulama şebekesi şekli	Tamamı borulu şebeke, yağmurlama, damla
Ana kanal uzunluğu	11,804
Yedek ve tersiyer kanal uzunluğu	32,969
Sulama alanı	1,580
4-FİZİKSEL GERÇEKLEŞME (%)	
5-PROJE UYGULAMA DURUMU	İnşaat devam ediyor.

2. ÇEVRE ANALİZİ

Çevre Analizi, Durum Analizi'nin temel aşamalarından birisidir. Bu çerçevede stratejik planı etkili bir şekilde hazırlayabilmek adına iç çevre ve dış çevre analizi gerçekleştirilmiş ve ilgili bilgiler aşağıda derlenmiştir.

Çevre Analizi, Durum Analizi'nin temel aşamalarından birisidir. Bu çerçevede stratejik planı etkili bir şekilde hazırlayabilmek adına iç çevre ve dış çevre analizi gerçekleştirilmiş ve ilgili bilgiler aşağıda derlenmiştir.

2.1. Dış Çevre Analizi

Ödemiş Belediyesi dış çevre analizi kapsamında coğrafi konum, doğal yapı ve bitki örtüsü, iklim, tarım ve hayvancılık, sanayi, ticaret, sağlık, eğitim, ulaşım, nüfus, mahalle ve hane sayıları, turistik ve kültürel çevreye ilişkin bilgiler verilmiştir.

2.1.1. Coğrafi Konum

İzmir'in güney doğusunda yer alan ilçenin koordinatı 38 derece 16 dakika kuzey ve 27 derece 59 dakika doğu'dur. Denizden yüksekliği 123 metredir. Kuzeyinde Manisa ilinin Salihli ve Turgutlu ilçeleri, güneyinde Aydın ilinin Sultanhisar ve Nazilli ilçeleri, doğusunda İzmir ilinin Kiraz ve Beydağ ilçeleri, batısında ise İzmir ilinin Tire ve Bayındır ilçeleriyle çevrilidir. Yüzölçümü 1082.6 km²'dir.

1.1.2. Doğal Yapısı

Büyük kısmıyla ovalık olan Ödemiş ilçe arazisinin kuzey ve güneyinde engebelerle rastlanır. Ödemiş ovasının kuzeyini en yüksek tepesi 2157 metre olan Bozdağlar, güneyini ise en yüksek yeri 1646 metre olan Aydın Dağları çevirir. İlçenin en büyük akarsuyu Küçük Menderes ırmağıdır. Birgi, Bademli, İlkurşun, Çomaklar, Korga, Üzümlü dereleri bu ırmağa karışır. Yaz mevsiminde hem dereler, hem ırmaklar kurur.

Ödemiş yöresi Doğu Akdeniz flora alemine girer. Doğal bitki örtüsünde Bozdağ ve Aydın dağlarının yamaçlarında maki, 700 metre ve üzerinde kızılçam ormanları, 1000–1500 metreler arasında karaçam ve sarıçam türleri ve yer yer bu yüksekliğe uyum sağlayan çeşitli türler dikkati çekmektedir.

Örneğin sedir, ladin gibi türlerin geliştirildiği alanlar dikkati çekmektedir. Botanik açıdan özellikle Bozdağlar oldukça zengin türler ile dikkati çekmektedir. Yörede ışığı seven bitkiler egemen durumdadır. Yüksekliğin az olduğu yerlerde bodur bitkilerden, yükseklerde iğne yapraklı ormanlara ulaşılır. Dağlarda kermez meşesi, palamut meşesi, pıncal mesesi, laden, melengiç ve kestane bulunur. Alçak yerlerde hayıt, zakkum, çınar, defne, mersin, delice gibi maki elemanları görülür.

Yüksek yerlerdeki kızılçam bölgenin klimaks bitkisidir. Ovada fıstık çamı, ceviz, incir, kavak, turuncgiller ve diğer meyve ağaçları dikilmiştir. Mezarlıklarda selviler bulunur. Ormanlık alanlar tarım sahası açma düşüncesiyle yer yer bozulurken, delice (yabani zeytin) ağaçları büyük oranda aşılama yoluna gidilmiştir. Ovanın mikro klima özelliği göstermesi çok çeşitli sebze ve meyvenin yetiştirilmesini sağlamaktadır.

Bu çerçevede meyve fidancılığı ve süs bitkileri yetiştiriciliği önümüzdeki dönemlerde desteklenerek ilçeye önemli gelir kaynakları yaratılabilir.

2.1.3. İklim

Küçük Menderes Havzasında Akdeniz iklimi hüküm sürmektedir. Yazlar sıcak ve kurak, kışlar ılık ve yağışlıdır. Yazları 42°C'yi geçen sıcaklıklar kış aylarında -7°C'nin altına düşebilmektedir. Temmuz ayı sıcaklık ortalaması 26-27°C olan havzada, Ocak ayı sıcaklık ortalaması 4°C olarak ortaya çıkmıştır.

Yıllık ortalama nem oranı % 63'dür. Yağışlar yağmur şeklindedir. Yıllık yağış miktarı ise 700 mm. civarındadır. Yağışlar Kasım, Aralık, Ocak, Şubat aylarında yoğunluk göstermektedir. Bozdağlar ve Aydın dağlarının doruklarında kar yağışlı gün sayısı bozda doruğunda (2159 mt.) 30, Aydın dağları doruğu Hacetedede tepesinde (1831 mt.) 18 güne çıkabilmektedir. Ödemiş ovasında karayel, lodos ve poyraz rüzgârları eser.

Tablo 7. 2013 Yılı Aylık Ortalama Sıcaklıklar Ve Yağış Bilgileri

	OCA	ŞUB	MAR	NİS	MAY	HAZ	TEM	AĞU	EYL	EKİ	KAS	ARA
Aylık Ort. Sıcaklık (°C)	8,0	9,8	12,3	16,0	21,9	24,9	27,4	28,0	22,7	15,4	12,9	5,6
Aylık Toplam Yağış(mm)	171,0	133,2	90,4	52,8	34,2	1,0	-	1,4	10,2	34,4	114,4	5,8

Kaynak: Orman ve Su İşleri Bakanlığı Meteoroloji 2.Bölge Müdürlüğü

2.1.4. Tarım ve Hayvancılık

Ödemiş; iklimsel ve coğrafi özellikleri nedeniyle tarımsal faaliyetleri yoğun bir ilçedir. İlçedeki arazi dağılımına bakıldığında toplam 101.814 hektarlık arazinin 48000 hektarı (%47,15) tarım arazisidir. Geri kalan arazi dağılımına ilişkin detaylar Tablo... da görülmektedir. Söz konusu tarım arazisinin 28000 hektarı sulanabilir arazi niteliğindedir. Yapımı biten Beydağ Barajı ile yapımı devam eden Bademli ve Aktaş Barajları ile sulanabilen tarım arazisi oranı daha da artacaktır.

Tablo 8 . İlçedeki Arazi Dağılımı

Arazi Cinsi	Alanı (Ha)	Oranı (%)
Tarım	48000	47,15
Orman	34000	33,39
Çayır-Mera	8100	8
Tarım dışı	11714	11,5
Toplam	101814	100

Kaynak: Ödemiş, Gıda, Tarım ve Hayvancılık İlçe Müdürlüğü, 2013 yılı Brifing Raporu.

Tarım arazisinin dağılım içerisindeki payı yüksek olduğundan ekonomi tarım ve hayvancılığa dayanmaktadır. Havza 1.sınıf tarım toprağıdır. Tarımsal yaşam çok hareketli ve çeşitlilik tüm yıl sürmektedir. Tüm havzada flora fauna çeşitliliği oldukça yüksektir. İlçenin tarım ürünlerinin başında patates gelmektedir. 1835 yılında Küçük Menderes Ovasında incir tarımının temeli atılmış ve ilk patates tarımı başarı ile uygulanmıştır. Her yıl Mayıs ayının ilk haftalarında başlayan turfanda yaz patatesinin hasadı Temmuz ayına kadar devam eder.

Ödemiş ilçesinin tarımsal üretiminin 2014 yılı ekonomiye katkı payı ekonomik girdisi tahmini olarak 889.043.690,00TL'dir. Tarla tarımı, sebzeçilik, meyvecilik, hayvancılık, süs bitki üretimi yapılır (Bknz: Tablo). Ayrıca 2013 yılında 3000 dekar alanda organik tarım yapılmıştır.

Tablo 9. Ödemiş İlçesi İçin 2014 Yılı Tarımsal Üretiminin Ulusal Ekonomiye Katkısı

ÜRÜN	ERİM ARALIĞI (Da/Kg)	ORTALAMA VERİM (Da/Kg)	BİRİM FİYATI (TL/Kg)	2014 ÜRETİM ALANI (da)	2014 YILI ÜRETİM (Kg) (*Adet)	2014 YILI EKONOMİ YE KATKI PAYI (TL)	
BITKİSEL	Patates	2.000 - 4.500	3.200	1,00 TL	100.000	320.000.000	320.000.000
	Karpuz	5.000 - 8.000	6.500	0,40 TL	12.000	78.000.000	31.200.000
	Biber (Salçalık)	3.000 - 6.000	3.000	0,45 TL	2.000	6.000.000	2.700.000
	Biber (Sivri)	3.000 - 6.000	3.000	0,75 TL	2.000	6.000.000	4.500.000
	Biber (Dolmalık)	3.000 - 6.000	3.000	0,90 TL	1.000	3.000.000	2.700.000
	Domates (Sofralık)	7.000 - 10.000	7.500	0,50 TL	3.000	22.500.000	11.250.000
	Domates (Salçalık)	7.000 - 10.000	8.500	0,45 TL	5.500	46.750.000	21.037.500
	Karnabahar	2.000 - 5.000	3.500	1,00 TL	800	2800000	2.800.000
	Hıyar (Sofralık)	1.000 - 2.000	1.000	0,65 TL	5.000	5.000.000	3.250.000
	Hıyar (Turşuluk)	1.000 - 2.000	1.250	0,75 TL	14.000	17.500.000	13.125.000
	Lahana	2.000 - 5.000	4.000	0,80 TL	2.000	8.000.000	6.400.000

Pırasa	3.000 - 5000	4.000	0,80 TL	150	600000	480.000
Fasulye (Taze)	1.000 - 2.000	1.500	1,75 TL	3.000	4.500.000	7.875.000
Marul	3.000 - 4.000	3.500	0,70 TL	675	2.362.500	1.653.750
Barbunya	1.500 - 2.500	1.800	1,50 TL	5.000	9.000.000	13.500.000
Bamya	500 - 700	600	2,00 TL	100	60.000	120.000
Bezelye	1.500 - 2.000	1.750	1,00 TL	1.500	2.625.000	2.625.000
Brokoli	2.000 - 3.000	2.500	1,00 TL	2.000	5.000.000	5.000.000
Pamuk	350 - 500	400	0,90 TL	100	40.000	36.000
Buğday	300 - 400	350	0,85 TL	12.000	4.200.000	3.570.000
Arpa (Hasıl)	350 - 450	380	0,55 TL	10.000	3.800.000	2.090.000
S.Mısır	5000 - 7.000	5.500	0,15 TL	150.000	825.000.000	123.750.000
Yonca	6.000 - 8.000	7.000	0,60 TL	4.000	28.000.000	16.800.000
Y.Şalgamı	4.000 - 8.000	5.000	0,05 TL	14.000	70.000.000	3.500.000
Fiğ (Yeşil Ot)	3.000 - 4.000	3.500	0,35 TL	500	1.750.000	612.500
Fiğ (Kuru Ot)	750 - 1.000	900	0,45 TL	3.600	3.240.000	1.458.000
Caramba (Kuru Ot)	2.000 - 3.000	1.500	0,40 TL	5.000	7.500.000	3.000.000
Kiraz	600 - 900	700	3,00 TL	4.000	2.800.000	8.400.000
Ceviz	400 - 800	500	8,00 TL	1.500	750.000	6.000.000
İncir (Kuru)	450 - 800	600	4,50 TL	15.000	9.000.000	40.500.000
Üzüm	1.000 - 2.000	1.500	1,00 TL	3.000	4.500.000	4.500.000
Kestane	700 - 1.200	800	4,50 TL	10.000	8.000.000	36.000.000
Nar	1.000 - 1.500	1.200	0,45 TL	400	480.000	216.000
Elma	600 - 1.000	800	1,00 TL	900	720.000	720.000
Erik	800 - 1.300	950	1,00 TL	5.000	4.750.000	4.750.000
Zeytin (Yağlık)	100 - 150	125	7,00 TL	57.000	7.125.000	49.875.000
Zeytin (Dane)	800 - 1000	900	3,50 TL	6.000	5.400.000	18.900.000
Meyve Fidanı (Adet)			4,00 TL		6.037.485	24.149.940
Dış Mekan Süs Bitkisi (Adet)			6,00 TL		15.000.000	90.000.000
TOPLAM				461.725		889.043.690

Tablo 10. 2013 Yılı Organik Tarım Verileri

ORGANİK TARIM	
2008	2013
YOK	3.000 DEKAR

Kaynak: İlçe Tarım Müdürlüğü

Küçük Menderes Havzasında yoğun olarak yapılan kültür tarımı, sulu ve kuru tarımla geniş alanlarda gözlenmektedir. Silajlık mısır, karpuz, patates, yem şalgamı salçalık ve sofralık domates gibi tarım türleri önemlidir. Bunların yanında, meyvecilik, bağcılık, fidancılık, çiçekçilik gibi tarım kolları da gelişmektedir. Aşağıdaki tablolarda grup bazında 2013 yılı üretim verileri detaylı bir şekilde derlenmiştir.

Tablo 11. Grup Bazında Üretim Detayları (1)

Grup adı	Ürün adı	Yıl	Ekilen alan (dekar)	Hasat edilen alan (dekar)	Üretim (ton)	Verim (kg/da)
Tahıllar	Buğday (Diğer)	2013	14.286	14.286	4.446	311
	Mısır (Dane)	2013	496	496	612	1.234
	Arpa (Diğer)	2013	12.045	12.045	3.930	326
Patates-Kuru Baklagiller-Yenilebilir Kök Ve Yumrular	Patates (Diğer)	2013	90.000	90.000	341.580	3.795
	Fasulye (Kuru)	2013	196	196	39	199
	Börülce	2013	100	100	16	160
Yağlı Tohumlar	Pamuk Tohumu (Çiğit)	2013	40	40	13	325
İşlenmemiş Tütün	Tütün	2013	933	933	63	68
Saman Ve Ot	Fiğ (Yeşil Ot)	2013	650	650	585	900
	Yonca (Yeşil Ot)	2013	5.000	5.000	15.000	3.000
	Tritikale (Yeşil Ot)	2013	350	350	525	1.500
	Mısır (Hasıl)	2013	650	650	2.600	4.000
	Mısır (Silajlık)	2013	140.000	140.000	840.000	6.000
	Yem Şalgamı	2013	15.000	15.000	90.000	6.000
Tekstilde Kullanılan Ham Bitkiler	Pamuk (Kütlü)	2013	40	40	22	550
	Pamuk (Lif)	2013	40	40	9	225

Tablo 12. Grup Bazında Üretim Detayları (2)

Grup adı	Ürün adı	Yıl	Ekilen Alan (Dekar)	Üretim (Ton)
Kök Ve Yumru Sebzeler	Soğan (Taze)	2013	500	1.000
	Soğan (Kuru)	2013	50	100
	Sarımsak (Taze)	2013	100	150
	Sarımsak (Kuru)	2013	30	30
	Pırasa	2013	1.300	5.200
	Kırmızı Pancar	2013	100	300
	Turp (Bayır)	2013	100	300
	Turp (Kırmızı)	2013	100	200
	Meyvesi İçin Yetiştirilen Sebzeler	Domates (Sofralık)	2013	3.058
Domates (Salçalık)		2013	5.500	27.478
Hıyar (Sofralık)		2013	5.080	6.280
Hıyar (Turşuluk)		2013	13.000	13.000
Biber (Salçalık)		2013	6.000	18.000
Biber (Dolmalık)		2013	250	750
Biber (Sivri)		2013	2.000	5.994
Bamya		2013	3.000	1.350
Patlıcan		2013	2.350	9.398
Kabak (Sakız)		2013	205	630
Bezelye (Taze)		2013	1.715	1.372
Fasulye (Taze)		2013	2.501	3.748
Börülce (Taze)		2013	1.700	1.700
Bakla (Taze)		2013	750	1.125
Barbunya Fasulye (Taze)		2013	2.000	3.600
Kavun		2013	300	600
Karpuz		2013	15.000	60.000
Diğer Sebzeler (Başka Yerde Sınıflandırılmamış)		Karnıbahar	2013	1.000
	Brokoli	2013	250	500
	Lahana (Beyaz)	2013	2.000	8.000
	Lahana (Kırmızı)	2013	120	360
	Marul (Kıvırcık)	2013	450	675
	Marul (Göbekli)	2013	1.005	1.810
	Ispanak	2013	1.000	1.000
	Maydanoz	2013	90	36

Tablo 13. Grup Bazında Üretim Detayları (3)

Grup adı	Ürün adı	Yıl	Toplu meyveliklerin alanı (dekar)	Üretim (ton)	Ağaç başına ortalama verim (kg)	Meyve veren yaşta ağaç sayısı	Meyve vermeyen yaşta ağaç sayısı	Toplam ağaç sayısı
Üzüm	Üzüm (Sofralık-Çekirdekli)	2013	2.620	5.699	2.175	2.620	0	2.620
	Üzüm (Sofralık-Çekirdeksiz)	2013	730	1.407	1.927	730	0	730
	Üzüm (Kurutmalık - Çekirdeksiz)	2013	160	303	1.894	160	0	160
Muz-İncir-Avokado-Kivi	İncir	2013	25.201	8.154	21	383.050	0	383.050
Turunçgiller	Mandalina (Diğer)	2013	171	525	39	13.600	0	13.600
Diğer Meyveler-Taş Çekirdekli ve Yumuşak Çekirdekli	Elma (Golden)	2013	731	293	20	14.650	0	14.650
	Elma (Starking)	2013	806	307	20	15.360	0	15.360
	Elma (Diğer)	2013	302	118	18	6.700	0	6.700
	Armut	2013	0	345	20	17.250	0	17.250
	Ayva	2013	0	180	20	9.000	0	9.000
	Muşmula	2013	0	34	8	4.250	0	4.250
	Şeftali (Diğer)	2013	302	528	30	17.600	0	17.600
	Erik	2013	2.117	1.285	20	64.250	3.300	67.550
	Kayısı	2013	0	139	29	4.830	0	4.830
	Kiraz	2013	2.187	1.462	25	58.500	12.500	71.000
	Vişne	2013	0	20	20	1.000	0	1.000
	Ahududu	2013	20	31	1.550	20	0	20
	Nar	2013	101	478	40	11.950	0	11.950
	Trabzon Hurması	2013	50	100	50	2.000	0	2.000
Zeytin Ve Diğer Sert Kabuklular	Zeytin (Sofralık)	2013	7.863	1.548	9	165.500	84.000	249.500
	Zeytin (Yağlık)	2013	53.527	10.540	18	600.000	36.500	636.500
	Ceviz	2013	706	286	19	15.000	0	15.000
	Kestane	2013	8.417	3.668	25	146.700	500	147.200
	Antep Fıstığı	2013	0	64	3	21.500	8.900	30.400

Kaynak: Ödemiş, Gıda, Tarım ve Hayvancılık İlçe Müdürlüğü, 2013 yılı Brifing Raporu.

Yüksek alanların etek bölümlerinde zeytin, yüksek yamaçlarda kiraz ve yaylalarda ceviz ile kestane, üzüm, yaş sebzeler ve başta bostan olmak üzere çeşitli meyvelerdir. Birgi irim ağzı incirleri dünyaca ünlüdür.

Fidancılıkta Bademli Türkiye fidancılığında önemli bir paya sahiptir. İlçe sınırları içerisinde faaliyet gösteren Bitki Pasaportu ve Kayıt Sistemine kayıtlı toplam 110 operatör vardır. Bunlardan 4 tanesi Tarımsal Kalkınma Koop. (Bademli Tar. Kal. Koop, Yeşil Bademli Tar. Kal. Koop, Pirinççi Tar. Kal. Koop ve Merkez-Emirli-Mescitli Tar. Kal. Koop) 1 tanesi de Üretici Birliği (Süs bitkileri üreticileri birliği)'dir. 2013 yılı meyve fidanı üretim kapasitesi 21.000.000 adettir. 2013 yılı fidan satış sezonu için ilçemizde sertifikadan geçerek satışa sunulan toplam 6.037.435 adet muhtelif meyve fidanı vardır.

2013 yılında 654.500 m2 alanda 6.545.000 adet dış mekan süs bitkisi üretimi yapılmıştır. 2012-2013 sezonunda ise 15.000.000 süs bitkisi fidanı kontrol edilip sevk edilmiştir.

Kooperatiflerin durumu irdelendiğinde ise 18 Tarımsal Kalkınma Koop., 10 adet ise Sulama Koop. Olduğu görülmektedir.

Yörede özellikle büyükbaş hayvancılık başta olmak üzere **hayvancılık** önemli geçim kaynaklarıdır (Bknz. Tablo..)

Tablo 14. Hayvan Varlığına İlişkin Bilgiler

Büyükbaş Hayvan Sayısı	140.000
Küçükbaş Hayvan Sayısı	68000
2013'de Çıkartılan Hayvan Kimlik Belgesi	44.246
2013'de Düzenlenen Hayvan Sağlık Raporu	2.877
2013'de Suni Tohumlama Yapılan Hayvan Sayısı	74.078
2013'de Takılan Koyun, Keçi Küpe Sayısı	20.000

Kaynak: Ödemiş, Gıda, Tarım ve Hayvancılık İlçe Müdürlüğü, 2013 yılı Brifing Raporu.

Günümüzde hayvan besiciliği modernleşmekte bu da hayvan oranını arttırmaktadır. Helsteine, montofon, yerli karasığırın yanında kıvırcık, sakız merinos melezlemesi, tahir ova melezlemesi koyunlar beslenir. Ödemiş' birçok ilden daha çok hayvan potansiyeline sahiptir. Nitekim Ödemiş'in 2014 yılı hayvansal üretiminin ekonomiye katkısı 454.710.000,00 TL'dir.

Tablo 15. Hayvansal Üretimnin Ekonomiye Katkısı

HAYVANSAL		ADET				
	B.Baş Hayvan	118.000				
	K.Baş Hayvan	68.000				
	Canlı Sığır Satış (İnek&18 ay ve üstü)			5.750,00 TL	30.250	173.937.500,00
	Canlı Sığır Satış (Dana&18 ay ve üstü)			5.000,00 TL		-
	Canlı Koyun Satışı			450,00 TL		-
	Canlı Koyun Satış (Toklu&Erkek)			400,00 TL	2.520	1.008.000,00
	Et Üretimi (TL/Kg)			20,00 TL	870.000	17.400.000,00
	Süt Satış (TL/Lt)			1.015,00 TL	255.500	259.332.500,00
	Beyaz Et Üretimi			0,35 TL	3.820.000	1.337.000,00
	Bal Üretimi			15,00 TL	113.000	1.695.000,00
	TOPLAM					454.710.000,00

Kıl keçisi, eşek, at, katır, manda ve kanatlılar Ödemiş'te beslenen diğer türlerdir. Tavuk çiftlikleri kurulmuştur. *Arıcılık* yaygınlaşmaktadır. Buna paralel olarak arıcılık destekleme tutarlarında da artış görülmektedir (196.472 TL, Kovana sayısı: 24.599, Başvuru sayısı: 205).

Ödemiş ilçesinin hayvansal gıda üretiminde ekonomiye katkı payı en yüksek olan süttür(259.332.500,00 TL). Günlük 800 ton süt üretimi ile Türkiye genelinde önemli bir paya sahiptir. Nitekim Türkiye süt üretiminin %10'u İzmir'de, İzmir süt üretiminin % 24'ü de Ödemiş'ten sağlanmaktadır.

Ödemiş'te 29 şarküteri ve mandıra faaliyet göstermektedir. Bunun dışında 31 adet süt toplama merkezi ve 27 adet de süt işleme üretim tesisi mevcuttur. İlçede Damızlık Sığır Yetiştiricileri Birliğinde soy kütüğü ve önsoy kütüğüne kayıtlı işletme sayısı 7.454, hayvan sayısı 151.296'dır.

Ödemiş, *süs bitkileri üretimi* için şartları uygun ve ideal bölgedir. Ödemiş'in çevresi hem saksılı hem de repikaj (tarla-bahçe) üretimi için çok uygundur. Ödemiş'te park bahçe bitkileri üretimi yoğun şekilde yapılmakta, gittikçe artan değerinde ekonomik katkı sağlamaktadır. Üretilen dış mekan süs bitkisi adeti 15.000.000, 2014 yılı ekonomiye katkı payı ise 90.000.000 TL'dir. 25 köyde, yaklaşık 600 aile süs bitkileri üretimi yapmaktadır. Yaklaşık 1000 dekar alanda 55 milyon adet kapasite, 15 milyon adet yıllık dış mekan süs bitkisi üretimi olduğu tahmin edilmektedir.

2013 yılında 9.su düzenlenen Ödemiş SÜSBİR'in organize ettiği "Ödemiş Süs Bitkileri ve Fidancılık Sergisi" önemli düzeyde katılımcıyı ağırlamakta ve süs bitkileri ve fidancılığın ilçede gelişimine katkı sağlamaktadır. Bu yıl ise Ödemiş Süs Bitkileri ve Fidancılık Sergisi'nin 10.'su 23-24-25-26 Ekim 2014 tarihlerinde gerçekleşecektir.

"Ödemiş Süs Bitkileri ve Fidancılık Sergisi" üretici ile tüketiciyi Ödemiş'te buluşturuyor.. Yeni fuar alanında düzenlenen sergiler, yöre ekonomisine katkı sağlamak ve üreticilerin bitkilerinin pazarlanması sağlıyor ve Ödemiş'in bitki çeşidi açısından ne kadar zengin olduğunu açısından büyük önem taşıdığını kanıtıyor.



Ödemiş Gıda, Tarım Ve Hayvancılık İlçe Müdürlüğü 2015-2019 Yılı Hedefler, Öncelikleri

Genel Tarımsal Durum

Ödemiş'in tarımsal üretimi, düzgün yapıda olmayan küçük tarım parselleri üzerinde gerçekleşmektedir. Tarımsal işletmeler, küçük aile işletmelerinde oluşmakta ve heterojendir. (hayvancılık, süs bitkileri, meyve yetiştiriciliği yan yana) Tarımsal sulama, yeraltı suyundan dalgıç pompalarla sağlanmaktadır. Küçük parsellerden dolayı alet ve makine kullanımı yeterli değildir. Meyve fidanı ve süs bitkileri yetiştiriciliği, Meyve yetiştiriciliği klasik usulde yapılmaktadır. Büyük hayvancılık işletmelerinin dışında, çoğu işletmede sağım tesisi ve süt soğutma tankları bulunmamaktadır. Tarımsal kalkınma kooperatifi ve süt toplama merkezleri aracılığı ile toplanmaktadır

Ödemiş'te yeni yapılan barajlarla beraber yürütülen arazi toplulaştırma çalışmaları sonucunda daha düzgün ve altyapısı uygun tarım parselleri oluşacaktır. Tarımsal sulama, yerüstü baraj suyuna ikame olacaktır. Bu durum sulamanın daha yeterli ve ucuz olmasını sağlayacaktır. Toplulaştırmaya bağlı olarak tarımsal alet ve makine kullanımı artacaktır. Heterojen tarımsal yapı daha homojen olmak için çalışacaktır. Organize süs bitkileri üretim ve satış sahası, Meyve fidanı üretim ve satış bölgesi, organize hayvancılık bölgesi gibi. Bölgemizdeki tarımsal işletme sayısı düşecek ve daha modern üretim teknikleri kullanılacaktır. 5 baş üzeri büyükbaş hayvan işletmelerin çoğunluğunda sağım ünitesi ve süt soğutma tankı bulunacaktır.

Meyve Fidancılığı

Bademli Beldesi merkez olmak üzere çevresi ile birlikte çok sayıda klasik usulde meyve fidanı üreticisi bulunmaktadır. Küçük parsellerde teknik kapasitesi düşük üretim yapılmaktadır. Kooperatif ve Birliklerle organizasyon ve kalite yakalanmaya çalışılmaktadır. Sadece bir kooperatif doku kültürü ile modern usulde üretim yapmaya çalışılmaktadır, o da yeterli değildir.

Meyve fidanı üretici sayısı düşecektir. Daha büyük alanlarda organize olmuş üreticiler, doku kültürü laboratuvarlarını kurarak üretim yapacaklardır. Bu üreticiler muhtemelen Bademli bölgesi dışında üretim yerleri arayacaklardır.

Süs Bitkileri Yetiştiriciliği

İlçemizin her köşesine dağılmış aile işletmesi şeklinde ve birkaç organize olmuş firmalarla beraber Türkiye'nin % 10-15 üretimini gerçekleştirmektedir. Modern üretim teknikleri kullanılmamaktadır.

Süs bitkileri üreticileri belirli alanlarda üretim yapacaklar. (Organize süs bitkileri üretim sahaları) Daha kaliteli ve standartlara uygun üretim gerçekleştirecektir. Ülkemiz koşulları ve çevre ülkelerle olan ticaret ilişkilerimizden dolayı süs bitkileri üreticiliği gelişecektir. Türkiye üretiminin % 40-50 sinin bölgemizde üretiminin gerçekleşeceği öngörülmektedir.

Bitkisel Üretim

Ödemiş bitkisel üretimini ağırlıklı olarak tarla tarımı oluşturmaktadır. Patates, Mısır (silajlık), Domates (salçalık), Hıyar (kornişon turşuluk), Karpuz, Zeytin (yağlık), Kestane, Kiraz, İncir İlçemizde üretilmektedir. Girdi maliyetlerinin yüksek oluşu, ürün fiyatlarında belirsiz dalgalanmalar, üreticileri tedirgin etmektedir. Her üretim sezonun da ne ekeyim belirsizliği yaşamalarına neden olmaktadır.

Küçük Menderes havzasında yapılan ve yapımı devam eden baraj projelerinin ilçemiz nem oranını artıracığı düşünülmekte olup zamanla bitkisel üretim desenimizin değişebileceği tahmin edilmektedir. Hava neminin artması ile yöremizde yüksek nem oranını seven bitkilerden mısır, yonca, fiğ, İtalyan çimi, ve dış mekan süs bitkileri üretiminin artması muhtemeldir. Sera bitkileri açısından bakıldığında sera bitkileri yüksek nem ister, ancak ilçemizde sonbahar geç donları ve ilkbaharın erken donları, zarara sebep olabileceğinden seraların ısıtma sistemleri ile kurulması gerekir, buda üreticiye artı maliyet getirecektir. Meyve ağaçları ve asma meyilli arazilerde daha başarılı yetişmektedir. Özellikle Japon grubu erik çeşitleri nemli ortamda, ovada da yetişmekte ve bugünlerde üretimi her geçen gün artmakta ve ihracata gitmektedir. Patates ve kuru incir için nemli ortam riskli olup üretimlerinde azalmalar olacaktır. Bakanlığımızın hazırlamış olduğu Havza bazlı destekleme modeli uygulamaya geçtiğinde, üreticiler daha rahat karar mekanizmaları oluşturacaklardır. Havzaların ve ekolojilerin gerektirdiği üretim biçimi uygulanmış olacaktır. Bu takdirde Ülkemizin tarımsal ithalatı azaltılmış ihracatı da daha artırılmış olacaktır.

Hayvancılık

Bölgemiz hayvan yetiştiriciliği ağırlıklı olarak büyükbaş hayvan yetiştiriciliğine dayanmaktadır. Bu yapı da arazide dağınık halde irili ufaklı plansız ve uygun yapıda değıldir. Böyle olunca sütün toplanması, hayvan gübrelerinin toplanıp deęerlendirilmesi zorluklar yaratmaktadır. Ahırların çoęunluęunda saęım ünitesi ve süt soęutma tankı bulunmamaktadır. Sütün deęerlendirilmesine yönelik olarak ilçemizde irili ufaklı 30'a yakın mandıra bulunmaktadır. Fakat markalaşma yolunda halihazır da 4-5 firma mevcuttur. Bu gün itibariyle İlçemize günlük 250 büyükbaş, 400 küçükbaş kapasiteli et entegre tesisinin yapımı devam etmektedir. Arıcılık, genel olarak daę tipi kovanlar kullanıldığı için bal ve arı ürünleri üretimi yetersizdir.

İlçemiz hayvan yetiştiricilięinde, işletme sayısı düşmesine karşılık işletmelerdeki hayvan sayısı artacaktır. Organize hayvan yetiştiricilięi alanları oluşacaktır. 5 baş üzeri işletmelerde saęım tesisi ve süt soęutma tankı olacaktır. Hastalıktan ari büyükbaş hayvan işletmelerinin sayısı artacaktır. Sütün pazarlanması ile ilgili olarak günümüz uygulaması yerine ihale sistemi ile İlçemizin sütünün tamamı pazarlanacaktır. Mandıraların ve süt işleme tesislerinin sayısı azalmasına karşılık daha modern markalaşmış süt, peynir, yoęurt, ayran vb. üretimi olacaktır. Et entegre tesisinin bitmesiyle İlçemizde besi işletmelerinin sayısı artacaktır. Ayrıca et parçalama, sucuk, sosis gibi et ürünleri üreten firmalar olacaktır. Arıcılıkta fenni kovan kullanımı ile bal ve arı ürünleri üretimi artacaktır. Özellikle Bozdaę bölgesin de organik arıcılık yapılacaktır.

Organik Tarım

İlk olarak 2012 yılın da Birgi Mahallesiinde başlanılan organik tarım (incir, zeytin, kestane) uygulamamız, üreticiler tarafından destek ve ilgiyle karşılanmıştır. Oluşturulan bilgi ve deneyim sayesinde Bozdaę Mahallesi, Gölcük Mahallesi, Tekke Mahallesi, Yılanlı mahallesi, Hamamköy, Güney Mahallesi, Demirdere Mahallesi, Çayır Mahallesi ve Küçükören Mahallesiinde ve çevresinde organik tarım uygulamaları kabul görececek ve gelişecektir. Yılanlı Mahallesi kurduęu Kooperatif ve başladığı organik tarım ile İlçemizin ilk Organik Mahallesi olacaktır. Ayrıca İlçemizde sebze ve meyve pazarlayan organik Pazar yerleri kurulacaktır.

2.1.5. Sanayi

Ödemiş'te tekstil ve ipek dokuma sanayi, plastik sanayi, döküm fabrikaları, zeytinyaęı fabrikaları, çırçır fabrikaları, yaę ve yem fabrikaları, prina fabrikaları, ekmek fabrikaları, toprak-karo plaka imalathaneleri, ayakkabı imalathaneleri, iş makineleri imalathaneleri, temel gıda meşrubat imalathaneleri, zincir üreticileri, tuz imalatı, bijon, somun ve cıvata imalathaneleri, dalğıç pompa imalathaneleri, aęaç ürünleri imalat sanayi, süt ürünleri imalat sanayi, zirai alet ve makineleri imalathaneleri, plastik imalathaneleri, aęaç ürünleri ve mobilya imalathaneleri, elektronik sanayi bulunmaktadır.

Tablo 16. İmalat Sanayi İşyeri Sayıları

İmalat Sanayi Kolu	İşyeri Adedi
İş Makineleri İmalat Sanayi	6
Çırcır ve Prese İmalat Sanayi	2
Prina ve Nebati Yağ İmalat Sanayi	2
Zeytinyağı Fabrikaları	15
Ziraat Alet ve Makinaları, Römork Sanayi	15
Çelik Döküm Sanayi	1
Elektronik Sanayi	1
Plastik Sanayi	5
Tekstil-İpekli Dokuma Sanayi	5
Karo Plaka ve Toprak Sanayi	4
Temel Gıda ve Meşrubat Sanayi	29
Süt Ürünleri İmalat Sanayi	47
Ekmek Fabrikaları	18
Ayakkabı İmalat Sanayi	3
Ağaç Ürünleri İmalat Sanayi	7
Dalgıç Pompa İmalat Sanayi	6
Bijon, Somun ve Civata İmalat Sanayi	5
İnşaat Müteahhitleri	143
Yem Fabrikası	2
Zincir Üreticileri	7
Süt Sağım Makinaları ve Hayvancılık Ekipmanları	5
TOPLAM	328

Tablo 17. Meslek Grubu Bazında İşyeri Sayıları

Sıra No	Meslek Grubu	Adet	Sıra No	Meslek Grubu	Adet	Sıra No	Meslek Grubu	Adet
1	Tornacı	37	27	Su Sayaç Tamiri	1	53	Motor Yenileme	3
2	Traktör Tamircisi	20	28	Eczane	1	54	Lokanta	15
3	Römorkçu	4	29	Sandalye Masa İmalatı	6	55	Oto Gaz Yenileme	4
4	Oto Tamiri	59	30	Bisiklet-Motor Yedek Parça	3	56	Karasör	10
5	Oto Servis	19	31	Cep Telefon Satış ve Tamiri	2	57	Mandıra	10
6	Bisiklet Tamircisi	4	32	Demir Satışı	2	58	Depo	150
7	Metal Kaplama	5	33	Madeni Yağ Satışı	4	59	Keresteci	9
8	Karo Plaka	1	34	Sihhi Tesisat	2	60	Mermerci	6
9	Sustacı	6	35	Bıçkıcı	4	61	Elektrikçi	2
10	Kuru Yemiş ve Lokumcu	4	36	Sibobcu	7	62	Oto Camcı	4
11	Kaportacı	41	37	Un-Yem Ticareti	2	63	Dalgıç Pompa İma.ve Bakım	8

12	Oto Boya	20	38	Pres Sunta	3	64	Hidrolik İş Mak.İm.ve T.	4
13	Cıvata İmalat	5	39	Cilacı	10	65	Kaynak Makineleri İmalatı	1
14	Oto Döşeme	13	40	Çeşitli Hırdavat	15	66	Elektrik Pano İmalatı	2
15	Oto Yedek Parça	24	41	Kahveci	28	67	Süit Sağma Mak.İmalatı	3
16	Doğramacı	117	42	Bakkal	21	68	Oto Boya Satışı	5
17	Mobilya ve Marangoz	88	43	Rot-Balans	7	69	Erkek Kuaförü	3
18	Hızarcı	7	44	Aliminyum Doğrama	35	70	Anahtarcı	1
19	Bobinajcı	14	45	Saç Profil	6	71	Elektronik Eşya Tamiri	3
20	Oto Elektrik	34	46	Radyatörcü	3	72	Plastik Boru Sat.İma.	3
21	Demirci	55	47	Balatacı	3	73	Kaynakçı	18
22	Lastik Tam.Satış	10	48	Plastik İmalatı	3	74	Kamyon tamiri	4
23	Ekmek Fırını	2	49	Güneş Enerjisi	10	75	Pompa Enjektör	3
24	Ağaç Motoru Tamiri	3	50	Buzdolabı Tamiri	4	76	Artezyenci	1
25	Hurdacı	5	51	Ziraat Alet.İmalat ve Tamiri	19	77	İskeleci	4
26	Egzozcu	9	52	İpek Dokuma	5	78	Ağaç Doğramacılığı	7
TOPLAM								1095

Ödemiş'in ekonomik açıdan en önemli sektörlerinden birisi de küçük ve orta ölçekli sanayi teşkil etmektedir. Ödemiş küçük sanayi sitesi yeni ve düzenli bir yapıya sahip olup; 2012 yılında toplam 1200 işyeri bulunmaktadır. Ödemiş küçük sanayi sitesindeki şu anda 1095 işyeri faal olup; 105 işyeri boştur.

2.1.6. Ticaret

Ödemiş ilçesinin ekonomik yapısının tarıma dayalı olması nedeniyle sanayinin gelişmesinde tarım alet ve makineleri ile iş makineleri imalatı sektörü ilk sıralarda yer almaktadır. İmalat Sanayi tablosunda da görüleceği üzere 15 adet Ziraat Alet ve Makinaları, Römork Sanayi İmalathanesi bulunmaktadır.

2013 verileri; 91'i Anonim Şirket, 626'sı Limitet Şirket, 6'sı Kolektif Şirket, 100'ü Kooperatif, 2'si Kamu İktisadi Teşebbüsü ve 794'ü Şahıs Şirkettir. 712 şirket hükmi şahsiyet olarak, geriye kalan 907 firma da gerçek şahıs olarak ticari faaliyetlerini sürdürmektedir.

Ödemiş Milli Fuarı:

İlçemizin ticari, sanayi ve zirai potansiyelinin sergilenerek tanıtılması, ticari, Sanayi ve zirai alanlarda mamul ve mahsullerin piyasadaki gelişim ve yeniliklerinin teşhir edilip tanıtılması, kentin sosyal ve kültürel yapısının geliştirilmesi, turizmin hareketlendirilmesi,

katılan kuruluşlar arasında bilgi alışverişinin sağlanması ve alıcı ile satıcının temasını sağlayarak iç ticaret imkanlarının tanıtılması” amaçlanmıştır. Ödemiş Belediyesi tarafından her yıl 3 -13 Eylül tarihleri arasında düzenleniyor. Ödemiş Milli Fuarı Ödemiş ve bölgenin ticari hayatına büyük canlılık getirmektedir.



2.1.7. Sağlık

İlçede bölgeye hizmet veren 250 yataklı Devlet Hastanesi, İlçe Sağlık Müdürlüğü (İSM), 2 Acil Yardım İstasyonu (ASHİ), Toplum Sağlığı Merkezi (TSM), Verem Savaş Dispanseri (VSD), 7'si ilçe merkezinde olmak üzere 15 Aile Sağlığı Merkezi (ASM) ve 7 Sağlık Evi bulunmaktadır. Ayrıca, sağlık sektöründe önemli işlevi bulunan Kızılay Kan Toplama Merkezi Hizmet vermektedir.

Ayrıca hizmet veren 10 yatak kapasiteli Özel Üç Eylül Tıp Merkezi ve 22 yatak kapasiteli Özel Diyaliz Merkezi bulunmaktadır.

Tablo 18. Sağlık Hizmetleri Sunan Kurumlarda Çalışan Personel Sayısı

GÖREV/ ÜNVANI	BİRİMİ VE SAYISI						TOPLAM
	HASTANE	TSM + VSD + ASM	İSM	ÖZEL ÜÇ EYLÜL TIP MERKEZİ	ÖZEL DİYALİZ MERKEZİ	KIZILAY	
Uzman Doktor	67+3 yönetici			13	1	1	85
Pratisyen Doktor	7	1	2	4	1	2	17
Diş Tabibi	7			1			8
Sağlık Memuru	20	3	1	1			25
Hemşire	140	7	1	2	6	8	164
Ebe	40	8		1			49

Sağlık Evi Ebesi		6				6
Aile Hekimi		37				37
Aile Sağlığı Elemanı		37				37
ATT(Acil Tıp Teknisyeni)+Paramedic	3		2	6		11
Anestezi Teknisyeni	13					13
Röntgen Teknisyeni	15			1		16
Laboratuvar Teknisyeni	16			1		17
Diş Teknisyeni	4					4
Diyetisyen	1				1	2
Eczacı	4					4
Fizyoterapist	1					1
Psikolog	1					1
Sosyal Çalışmacı	1					1
Tıbbi Teknolog	1					1
Kimyager		1				1
Biyolog		1		1	1	3
Kimya Mühendisi		1				1
Diyaliz Teknisyeni					1	1

2.1.8. Eğitim

Ödemiş'e ilişkin ilçe bazında erişilebilen önemli eğitim göstergeleri aşağıdaki tabloda verilmiştir.

Tablo 19. Derslik Başına Öğrenci Sayıları, Ödemiş-İzmir (2012-2013)

İlçe adı	İlkokulda derslik başına düşen öğrenci sayısı	Ortaokulda derslik başına düşen öğrenci sayısı	Genel lise derslik başına düşen öğrenci sayısı	Meslek lisesi derslik başına düşen öğrenci sayısı
Ödemiş	19	23	27	48
İzmir	27	41	31	39

Kaynak: İzmir Milli Eğitim Müdürlüğü, 2013

Tablo 20. 2011-2012 Eğitim Dönemi Okullaşma Oranları (%)

İlçe adı	Okul öncesi (3-5 yaş) (net)	İlköğretim (6-13 yaş) (net)	Ortaöğretim (genel-meslek lisesi, brüt)
Ödemiş	51,20	99,25	78,25
İzmir	48,85	102,88	104,68

Kaynak: İzmir Milli Eğitim Müdürlüğü, 2013

Ödemiş'te okul öncesi okullaşma oranı İzmir'den daha iyi durumdadır ancak okullaşma oranının yeterli seviyede olmadığı görülmektedir. İlköğretimde İzmir ortalamasına yakın bir rakamda seyrederken, ortaöğretim de ise okullaşma oranı oldukça düşük seviyede yer almaktadır. (İZKA, 2014-2023 İzmir Bölge Planı İlçe Toplantıları Ödemiş İlçe Raporu).

Grafik 1. İlçelere Göre 15+ Yaş okuma Yazma Bilmeyen Oranı, 2012 (%)

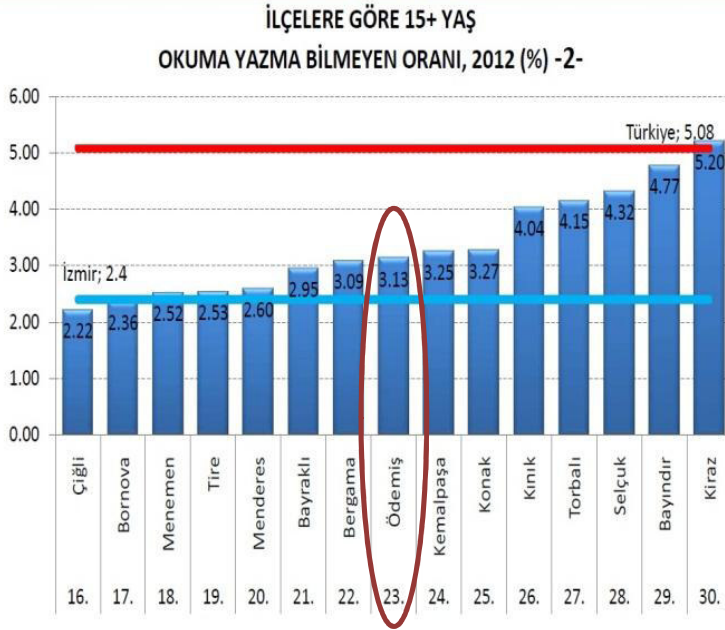

Kaynak: TÜİK, 2013

15 ve üzeri yaşta okuma yazma bilmeyen oranı açısından İzmir % 2,4 oranı ile % 5,08 oranına sahip olan Türkiye'den daha iyi durumda bulunmaktadır. Ödemiş İlçeler arasında % 3,13 değeri ile 23. sırada bulunmakta ve İzmir ortalamasından yüksek olduğu görülmektedir.

Grafik 2. İzmir İlçeleri Yükseköğretim ve Üstü Okul Mezunu Oranı, 2012 (%)



Kaynak: TÜİK, 2013

Yükseköğrenim ve üstü okul mezunu oranı açısından İzmir % 14,81 oranı ile yine Türkiye genelinden daha iyi durumdadır. Ödemiş, 30 ilçe arasında % 7,58 değeri ile 25. sırada yer almakta olup hem İzmir genelinden hem de Türkiye ortalamasından daha geride bulunmaktadır.

İlçede toplam 21409 öğrenci eğitimlerini sürdürmektedir. Öğrencilerin okullara göre dağılımları aşağıdaki tabloda derlenmiştir.

Tablo 21. Okul ve Öğrenci Sayıları

Okul Türü	Okul Sayısı	Öğrenci Sayısı
İlkokul	50	7168
Ortaokul	22	6049
Anaokulu	3	299
Anadolu Lisesi	2	1921
Anadolu Öğretmen Lisesi	1	572
Fen Lisesi	1	154
Kız Teknik Anadolu Meslek ve Kız Meslek Lisesi	1	712
Anadolu Teknik Lisesi, Anadolu Meslek lisesi, Teknik Lise ve Endüstri Meslek Lisesi	1	976
Anadolu İmam Hatip Lisesi	1	535
Ticaret Meslek Lisesi ve Anadolu Ticaret Meslek Lisesi	1	666
Anadolu Sağlık Meslek Lisesi	1	215
Özel İlkokul	3	357
Özel Ortaokul	3	377
Özel Anaokulu	3	78
Özel Lise	1	30
Özel Eğitim Ve Rehabilitasyon Merkezi	5	1300
TOPLAM	99	21409

Ege Üniversitesi'ne bağlı 1 Meslek Yüksekokulu (Ziraat), 1 Sağlık Yüksekokulu bulunmaktadır.

Bu bilgiler ışığında ilçede ciddi eksikliklerden birinin üniversite eksikliği olduğu, bu kapsamda Küçük Menderes havasında kurulacak bir bölge üniversitesi ile bu sorunun aşılabileceğini ve çevre ilçelerde de olacak şekilde dağınık fakültelerin kurulabileceği, bu konuda da çeşitli girişimler olabileceği öngörülmektedir (İZKA, 2014-2023 İzmir Bölge Planı İlçe Toplantıları Ödemiş İlçe Raporu)

2.1.9. Ulaşım

Karayolu ve demiryolu ile ulaşım sağlanmaktadır. İlçe merkezinden ve İzmir otoyolundan sabah 05'ten akşam 21.00'e kadar yarım saat ara ile karşılıklı otobüs seferleri düzenlenmektedir. Ayrıca ilçe merkezinden Alaşehir-Salihli-Selçuk-Kuşadası'na karşılıklı

seferler vardır. Ödemiş-Torbalı-İzmir demiryolu hattından günde 5 kez karşılıklı seferler düzenlenmektedir (<http://www.odemis.bel.tr/genel-bilgiler.html>).

Havayolu Ulaşımında: Hava Alanı içinden geçen demiryolu ya da karayolu aracılığıyla aktarma gerektirmektedir. Ödemiş İlçesi dahilinde ulaşım olanakları, karayolu, köy minibüsleri, ilçe merkezinde belediye denetimli özel halk minibüsleri ve taksi ile yapılabilmektedir

Aşağıda minibüs hatlarının güzergahlarına yer verilmektedir.

Köprübaşı-Tekstil Hattı: Yenikent-1366 Sok-Birgi Yolu-Ödemiş Belediyesi Yanı-Ortaç Sok-1320 Sok-Ş. Erdal Bodur Cad-1338 Sok-1340 Sok-Ödemiş Belediyesi Yanı-Atatürk Cad-Mithat Paşa Cad-Fatih Cad-Ordu Cad-Hacı İbrahim Sok

Köprübaşı-Cezaevi Hattı: Şoförler Sitesi-Ş. Adnan Menderes Bul-1041 Sok-1037 Sok-1028 Sok-1030 Sok-1021 Sok Köşesi-1030 Sok-1028 Sok-1037 Sok-1041 Sok-Ş. Adnan Menderes Bul-Atatürk Cad-Mithat Paşa Cad-Fatih Cad-Ordu Cad-Hacı İbrahim Sok

Anafartalar Hattı: Yenikent Sitesi-1081 Sok-Ş. Adnan Menderes Bul-Efe Sok-Cebeci Sok-Anadolu Cad-Kunuri Sok-Lise Cad-Gazi Cad-Hürriyet Cad-Akdeniz Cad-Mithat Paşa Cad-Kurtuluş Cad-Zile Sok-Millet Cad-Fabrika Cad-Fakülte Cad-İstasyon Cad-Sanayi Cad-Endüstri Cad-San.Sit.18.Sok-Şeref Usta Cad-Fakülte Cad

YSE-İstasyon Hattı: Dr. Neşvet Kahraman Cad-Ateş Sok-Manyası Cad-Gediz Cad-Barbaros Cad-Bozdağ Cad-Üstün Sok-Çağlayan Sok-Lise Cad-712 Sok-Saraçoğlu Cad-1019 Sok-1010 Sok-1011 Sok-1252 Sok-1257 Sok-Saraçoğlu Cad-Sefa Sok-Yayla Cad-Gazi Cad-Hürriyet Cad-Dr. Mustafa Bengisu Cad-Fatih Cad-Gençlik Cad-Demiryolu Cad-Kantarcı Sok

Hastane-Sanayi Hattı: Şoförler Sitesi-Ş. Adnan Menderes Bul-Ş. Lütfi Bingöl Cad-Bilgi Sok-Saraçoğlu Cad-Cumhuriyet Cad-Karşıyaka Cad-Beşgöz Cad-Kırççek Sok Köşesi

Minibüsler haftanın her günü saat 07:00 'den 19:00 'a kadar 10 'ar dakika ara ile karşılıklı, 19:00 'dan 23:00 ' e kadar da 20 'şer dakika ile karşılıklı çalışmaktadır.

Tablo 22. Tren Seferleri

No	Ödemiş-İzmir Seferleri	İzmir-Ödemiş Seferleri
1	05:20	06:20
2	06:58	09:23
3	08:44	12:20
4	12:05	15:09
5	14:57	17:10
6	17:43	19:57
7	19:20	21:30

* 6360 sayılı yasa ile ulaşım hizmetleri Büyükşehir Belediyesi'nin görev ve sorumlulukları arasına girmiştir

Tablo 23. Otogardan Çevre İl ve İlçelere Düzenlenen Araç ve Yolcu Sayıları Listesi

No	İller	Günlük Çalışan Araç Sayıları	1 Araçtaki Ort. Yolcu Sayısı	Günlük Tahmini Yolcu Sayısı	Sefer Başlangıcı	Sefer Bitişi	Sefer Aralığı
1	İzmir	15	35	525	05:00	21:00	Ortalama Saatte Bir
2	Aydın	5	18	90	07:30	15:00	Ort. 1/2 Saatte Bir
3	Denizli	1	10	10	08:00		
No	İlçeler	Günlük Çalışan Araç Sayıları	1 Araçtaki Ort. Yolcu Sayısı	Günlük Tahmini Yolcu Sayısı			
1	Bayındır	20	8	160	07:00	19:30	Ort. 1/2 Saatte Bir
2	Tire	46	10	460	07:00	19:30	Ort. 1/2 Saatte Bir
3	Salihli	3	20	60	07:30 - 09:00 - 15:00		
4	Nazilli	4	10	40	10:00-13:00-16:00-18:45		
5	Beydağ	25	13	325	07:30	20:30	Ort. 1/2 Saatte Bir
6	Kiraz	27	18	486	07:15	20:30	Ort. 1/2 Saatte Bir
7	Kuşadası	1	10	10	08:00		
			Toplam (Yaz Ayları)	2166			

**Yukarıdaki sefer sayıları ve saatleri listesi yaz sezonu için geçerlidir. Kış sezonunda başlangıç bitiş saatleri değişebilir.

2.1.9.1. Lojistik

Demiryolu ulaşımında İzmir'den Denizli, Ankara, Bandırma, Afyon, Ödemiş, Söke, Isparta yönlerine ana hat taşımacılığı yapılmaktadır. Torbalı-Ödemiş demiryolu hattı 62,5 km'dir. Ödemiş'te 93 hektarlık arazi üzerine kurulu OSB yapım aşamasındadır.

İZKA 2014-2023 İzmir Bölge Planı İlçe Toplantısı Esnasında Elde Edilen Görüşler irdelendiğinde; Ödemiş OSB ile ilgili olarak, OSB'nin 20 km dışarıda olduğu, Bakanlar

Kurulu kararı olduğu ama hiç yatırımcı olmadığı belirtildi. Yerin şehir dışında olması nedeniyle yatırımcıların gelmediği, o bölgeye yakında kurulacak cezaevi sonrasında bölgenin hareketlenebileceği belirtilmiştir. Bu çerçevede avantajlar ve sorunlar aşağıda listelenmiştir.

Avantajlar

- İlçede tarihi ve doğal güzelliklerin varlığı,
- Turizm potansiyelinin yüksek olması,
- Yenilenebilir enerji potansiyelinin olması,
- Tarımsal potansiyelin yüksek olması,
- Kültürel zenginliklerinin olması,

Sorunlar

- Üretilen tarım ürünlerinin işlenmesi, paketlenmesi ve pazarlanması,
- Damızlık anaç ve kalem tesislerinin olmaması ve üretim materyalinin temin edilememesi,
- Tesis maliyetlerinin yüksekliği ve salgın hastalıklar,
- Organik tarımın genellikle ekonomik durumu iyi tüketiciler tarafından tercih edilmesi,
- Yetiştirilen tarım ürünlerinin sertifikasyon sisteminin zorluğu,
- Arazi toplulaştırma konusunda projelendirme ve uygulamada ki sorunlar ve arazi sahiplerinin bilgi yetersizliği,
- Mandıraların düşük kapasiteli oluşu ve büyük fabrikaların bulunmaması,
- İşletmelerin küçük olmasından dolayı teknolojinin takip edilememesi ve kayıt dışı işletmeler ve gıdaların tarladan sofraya kadar izlenememesi

2.1.10. Nüfus Yapısı

İlçe genel toplam nüfusu 129.968 kişi iken, Ödemiş Merkez Belediye nüfusu 75.299 kişidir (Ödemiş Gıda, Tarım ve Hayvancılık İlçe Müdürlüğü, 2013 yılı Brifing Raporu).

Tablo 24. Ödemiş'in 2011-2023 yılları arasında yaş grubuna göre nüfus dinamiklerinin değişimine ilişkin projeksiyon

Yaş Grubu	2011	2016	2021	2023
0 - 4	7499	7346	7021	6934
5 - 9	7496	7341	7191	7064
10 - 14	8784	7484	7330	7270
15 - 19	8637	8763	7467	7405
20 - 24	7825	8606	8732	8215
25 - 29	9186	7795	8572	8622
30 - 34	10037	9147	7763	8072
35 - 39	9409	9984	9099	8548
40 - 44	9197	9338	9908	9557

45 - 49	9776	9087	9227	9452
50 - 54	9592	9586	8911	8966
55 - 59	8766	9291	9285	9024
60 - 64	6603	8319	8822	8819
65 - 69	5282	6064	7634	7821
70 - 74	4455	4587	5262	5804
75 - 79	3639	3508	3614	3824
80 - 84	2493	2433	2339	2367
85-90	1077	1280	1245	1224
90+	215	431	547	551
Toplam	129 968	130 393	129 968	129 541

Kaynak: Fonksiyonel Bölge ve Alt Bölgelerin ve Bölgelerarası İlişkilerin Tespiti Çalışması, 2013

Nüfus piramitleri incelendiğinde doğacak çocuk sayısı göz önüne alınarak yapılan projeksiyonlarda; Ödemiş'te toplam nüfusun 2023 yılında 2011 yılına göre hemen hemen değişiklik göstermeyeceği fakat yaş grupları içerisinde önemli değişiklikler olacağı görülmektedir. Örneğin 2023 yılında 10-19 yaş arasındaki bireylerin 2011 yılına göre ortalama % 15, 30-34 yaş grubundakilerin % 20 azalırken, 60-75 yaş arasındaki bireylerin ortalama % 33 ve 90 yaş üstü bireylerin de % 150 artacağı görülmektedir (İZKA, 2014-2023 İzmir Bölge Planı İlçe Toplantıları, Ödemiş İlçe Raporu).

Grafik 3. Ödemiş Nüfus Piramidi

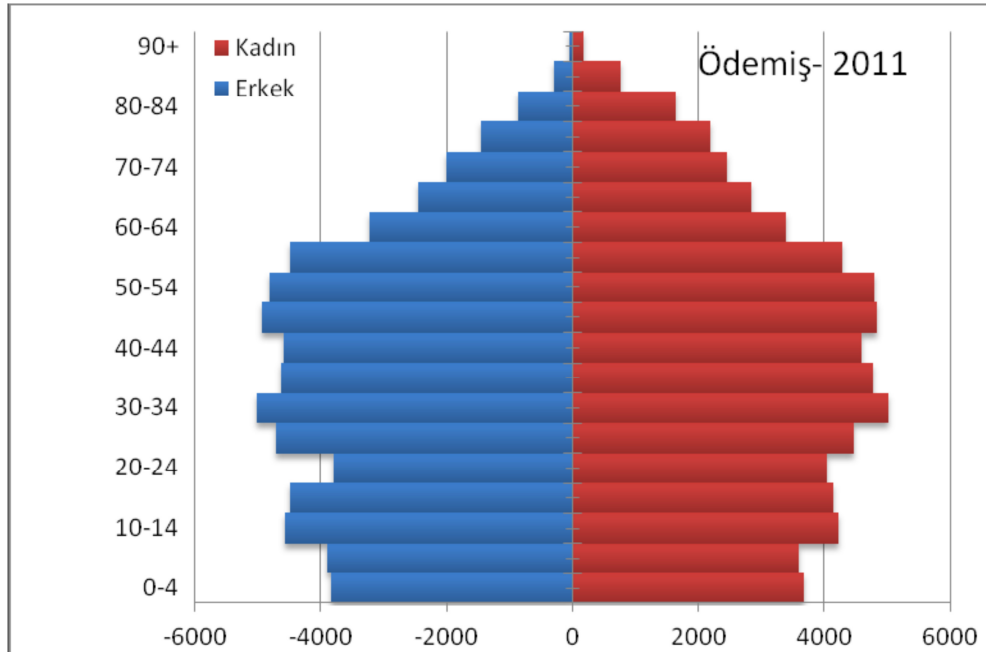

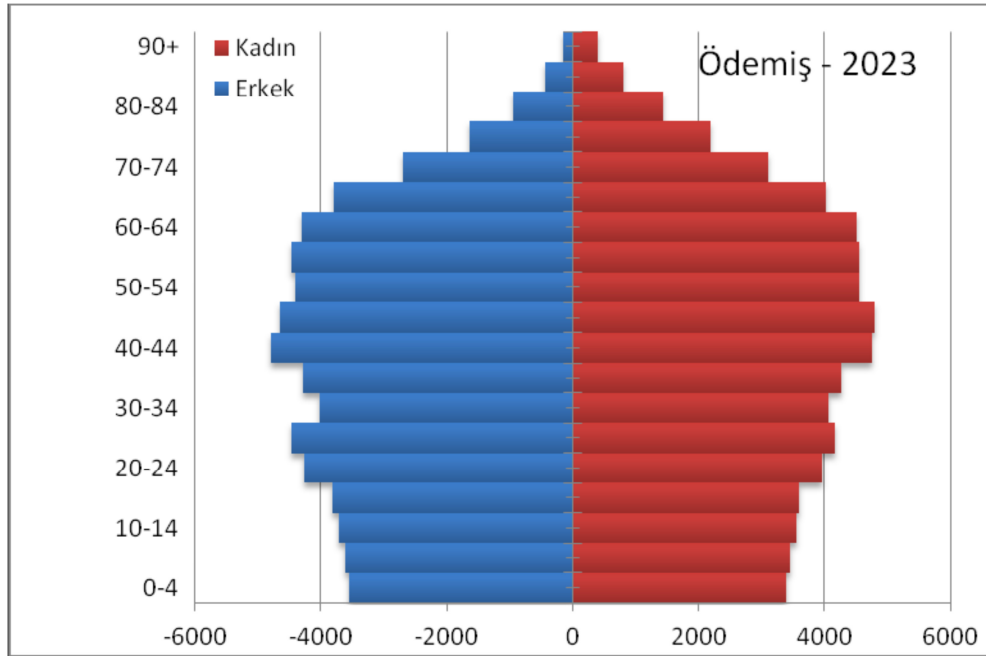

Kaynak: Fonksiyonel Bölge ve Alt Bölgelerin ve Bölgelerarası İlişkilerin Tespiti Çalışması, 2013

Aşağıdaki Tabloda ise mahalleler ve hane sayılarına ilişkin detaylı bilgiler paylaşılmaktadır.

Tablo 25. Yerleşim Yerinde Mahalle Bazında Hane Sayıları

MAHALLE ADI	TAHSİS	İNŞAAT	KAMU İŞYERİ	ARSA	DİĞER	ÖZEL İŞYERİ	BİNA	B.B. SAYISI	GEÇİCİ NUMARALAMA	YAZLIK/MEVSİMLİK	İMAR AÇILAN ARSALAR
AKINCILAR	3	9	10	12	30	480	484	2393			
ALAŞARLI		1	1	1	3	4	397	406			
ANAFARTALAR	13	13	12	46		26	612	3882	2		
ARTICAK			3				223	231			
ATATÜRK	16	15	21	10	3	91	805	4574			
BADEMLİ		10	47	223	161	181	1600	2846		552	
BALABANLI		1	4	30	12	15	593	625			
BAYIRLI			7		9	10	48	347		273	
BEBEKLER			4			5	117	126			
BENGİSU	18	26	7	64	67	127	1008	2648			
BEYAZITLAR		6	2	4	10	3	133	153			
BIÇAKÇI		1	4	3	19	36	777	1178	1	340	
BOZCAYAKA	1	1	5	42	11	13	341	380		6	
BOZDAĞ	7	31	35	209	85	38	1117	1325	1		
BUCAK			4	35	10	3	248	265			
BÜLBÜLLER		1	2	5	18	1	125	148			
BÜYÜKAVULCUK	2		6	3	24	6	126	168		6	
BİRGİ	119	20	85	381	144	123	1462	2082		186	
CEVİZALAN		3	2	2	6	3	163	181		4	
CUMHURİYET	15	12	18	30	18	115	758	2493			
DEMİRCİLİ		7	8	4	27	19	497	566		7	

DEMİRDERE		17	9	49	2	3	144	181			
DEREUZUNYER			3		3	1	147	159		5	1
DOLAYLAR			5	2	18	21	260	305			
EMMİOĞLU	67	21	27	29	183	872	974	2663			
EMİRLİ			3	1	8	21	685	719		2	
ERTUĞRUL		9	4	8	11	16	398	444		4	
GERELİ	1	10	9	31	16	29	574	658		13	
GERÇEKLİ		2	2		4	9	364	398		17	
GÖLCÜK	660	73	62	254	159	122	715	2383	11	1011	
GÜNEY			3	4	1	6	205	233		17	
GÜNLÜCE	6	2	8	49	40	24	693	846		75	
HACIHASAN		2	2		2	4	109	120	1		
HAMAM		2	2	5	40	28	294	368			
HORZUM		3	5	48	16	14	435	485	3	10	
HÜRRİYET	266	43	11	155	68	78	1427	3046	1	2	
IŞIK			5		5	2	76	88			
KARADOĞAN		5	8	78	21	21	324	395		11	
KARAKOVA			1		2	9	129	145		5	
KAYAKÖY	1	3	16	39	32	48	1107	1217	1		
KAYMAKÇI		17	17	89	122	113	2200	3662			
KAZANLI		2	6		6		322	337		1	
KEMENLER			3	1	10	9	162	184			
KEMER			2	6	2	10	191	238		33	
KERPIÇLİK		1	3		1		161	171		1	
KIZILCA		1	2		3	3	96	105			
KIZILCAHAVLU		1	4		16		331	352			
KIŞLA		2	1		1		77	81			
KONAKLI		4	42	8	195	119	1280	1643	6	1	
KURUCUOVA		10	8	1	8	17	537	580			
KUTLUBEYLER			2		4	2	84	106	1	13	
KUVVETLİ	49	13	11	54	82	36	468	996			
KÖFÜNDERE			3		14	10	194	226		6	
KÖSELER		2	4	13	6	1	306	324		5	
KÜRE		2	4		1	4	202	213			
KÜÇÜKAVULCUK		1	6	8	23	4	309	345			
KÜÇÜKÖREN		5	5	10	2	2	166	180			
MESCİTLİ			1	1	12	17	531	651		91	
MEŞRUTİYET	5	3	1	13	8	106	400	888			
MURSALLI		5	6	24	15	11	293	335	1		
MİMAR SİNAN	16	7	2	16	19	84	551	1060			
OCAKLI		2	2	3	8	6	240	256			
ORHANGAZI		3	1	1	5	2	122	139		6	
ORTAKÖY			2		10	3	84	104		5	
OVACIK			5		4	2	163	182		9	
OVAKENT	3	8	20	244	273	143	2024	2546		2	
OĞUZLAR			3	2	12		63	122		44	
PIRİNÇÇİ		5	8	64	21	7	281	362		31	
SEKİKÖY		1	4	1	2	8	424	440			
SEYREKLİ		1	6	16	43	9	362	481		48	
SUÇIKTI			2	1	1	1	60	64			
SÜLEYMAN DEMİREL	61	47	2	166	34	19	468	3455		1	
SÜLEYMANLAR			2		9		45	56			

TEKKE		1	5	59	9	14	414	467		24	
TOSUNLAR			5		2	2	155	184		20	
TÜRKMEN	65	31	5	118	56	98	1950	2901			
TÜRKÖNÜ			3	1	9	7	226	246		2	
UMURBEY	57	17	4	38	163	1011	1257	3504	1		
UZUNDERE		2	2		4	2	96	106			
VELİLER			4			3	145	152			
YENİCEKÖY		1	4	9	25	27	422	519		6	
YENİKÖY		1	8	7	42	40	617	711		3	
YEŞİLKÖY			4			4	173	182		1	
YILANLI		1	2				114	117			
YOLÜSTÜ		1	7	9	22	28	714	825		42	
YUSUFDERE			5	2	22		278	305			
ZAFER	133	73	19	295	94	67	1022	4718	1		
ÇAMLICA		3	6	1	17	9	220	255			
ÇAMYAYLA		4	10	9	74	6	326	437		17	
ÇAYIR		6	5	1	7	7	243	278		10	
ÇAYLI	181	9	7	92	93	25	678	1190			171
ÇAĞLAYAN			3		1	4	87	95			
ÇOBANLAR			7	16	10	4	142	185		22	
ÜZÜMLÜ			6	3	7	4	127	144			
ÜÇ EYLÜL	31	8	12	91	18	61	1908	2817			
ÜÇKONAK			6	8	15	13	314	378		30	
İLKURŞUN	1	1	6	56	31	15	156	224		15	
İNÖNÜ	44	28	12	45	31	84	1193	4470		2	
ŞİRİNKÖY		5	4		3	2	155	169			

Mahalle nüfus sayıları ise aşağıdaki tabloda derlenmiştir.

Tablo 26. 2013 TÜİK Mahalle Nüfus Sayısı

MAHALLE ADI	NÜFUS_2013
Akıncılar	1854
Anafartalar	9088
Atatürk	8928
Bengisu	3936
Cumhuriyet	3889
Emmioğlu	2143
Hürriyet	5150
İnönü	8905
Kuvvetli	1613
Meşrutiyet	1104
Mimar Sinan	1585
Süleyman Demirel	6106
Türkmen	5112
Umurbey	3103
Üç Eylül	5112
Zafer	8990

Kayaköy	1261
Gölcük	1562
Bademli	2762
Birgi	2214
Bozdağ	892
Kaymakçı	4310
Çaylı	1700
Ovakent	2753
Konaklı	1790
Bayırlı	319
Bebekler	160
Beyazıtlar	269
Bülbüller	116
Büyükavulcuk	290
Çağlayan	130
Çamyayla	467
Çobanlar	175
Demircili	1000
Dereuzunyer	157
Dolaylar	267
Gerçekli	556
Gereli	1072
Günlüce	1458
Horzum	763
Işık	114
İlkkurşun	203
Karadoğan	640
Karakova	150
Şirinköy	184
Kerpiçlik	270
Kızılca	170
Köşeler	508
Küçükavulcuk	430
Mursalı	311
Ocaklı	548
Oğuzlar	103
Ortaköy	127
Sekiköy	395
Seyrekli	674
Süleymanlar	55
Tosunlar	260
Üzümlü	288
Veliler	127
Yeniceköy	901

Yeniköy	995
Yolüstü	1411
Yusufdere	407
Suçıktı	158
Artıcak	98
Bıçakçı	1884
Emirli	1069
Kemenler	385
Mescitli	734
Pirinççi	515
Bucak	369
Cevizalan	170
Tekke	392
Hacıhasan	238
Kemer	209
Kışla	141
Kutlubeyler	182
Ovacık	196
Üçkonak	595
Yılanlı	170
Alaşarlı	453
Ertuğrul	627
Kızılcahavlu	568
Köfündere	321
Kurucuova	914
Orhangazi	306
Türkönü	325
Uzundere	191
Yeşilköy	193
Balabanlı	951
Bozcayaka	525
Çamlıca	394
Çayır	654
Demirdere	530
Güney	453
Hamam	612
Kazanlı	516
Küçükören	436
Küre	489

2.1.11. Turizm ve Kültür

İzmir’de yer alan önemli göllerden bir tanesi **Gölcük’tür**. Gölcük, Ödemiş’in kuzeyinde Bozdağların en yüksek noktasının batısında bulunur ve dağ sırasının genel doğrultusunda güneyden kuzeye doğru uzanan küçük bir çöküntü çukuru içine yerleşmiştir.

Ödemiş ilçesinin **Bozdağ Gölcük yaylası** ve yine aynı bölgedeki **Subatan yaylası** günübirlik turizme ve yayla turizmine elverişli alanlardandır.

Tablo 27. Ödemiş’te Turizm İşletme Belgeli Tesislerdeki Konaklama ve Geceleme İstatistikleri (2011)

	Tesise Geliş Sayısı	Geceleme Sayısı	Ortalama Kalış (Gün)	Doluluk (%)
Ödemiş	4,315	5,422	1.3	19.04
İzmir	1.668.356	4.221.591	2,5	49

Kaynak: İzmir Kültür Turizm İl Müdürlüğü, 2012

Tablo 28. Ödemiş’te Belediye Belgeli Tesislerdeki Konaklama ve Geceleme İstatistikleri (2011)

	Tesise Geliş Sayısı	Geceleme Sayısı	Ortalama Kalış (Gün)	Doluluk (%)
Ödemiş	33,553	100,176	3.0	58.15
İzmir	1.350.928	2.678.885	2,0	31,4

Kaynak: İzmir Kültür Turizm İl Müdürlüğü, 2012

Tablo 29. Konaklama Tesislerine İlişkin Bilgiler

Tesis Adı	Adresi	Telefon	Oda Sayısı	Yatak Sayısı
Dinç Otel	Akıncılar Mh. Mitatpaşa Cd. No:16/A	543 10 40	75	115
Helvacı Otel	Umurbey Mh. Mitatpaşa Cd. No:19	544 49 90	62	112
Çiftçi -2 Otel	Atatürk Mh. Atatürk Cd. No:33	545 58 74	39	78
Sevgi Otel	Umurbey Mh. Kayalı Sk.No:2	545 45 88	9	20
Doğan Otel	Umurbey Mh.Turgut Reis Cd.No:8/1	543 15 72	17	30
Harman Palas	Emmioğlu Mh. Hamam Sk.No.1	0541 593 45 00	14	29
İzmir Otel	Emmioğlu Mh. Hürriyet Meydanı No:51	0532 516 88 04	14	26
Güven Otel	Umurbey Mah.Mithatpaşa Cad. No:11/B B-Blok İş:2	509 09 09	44	88
Birgi Çınaraltı Pansiyon	Cami Kebir Mah. Çay Sok. No:9	531 53 58	8	19
Dervişağa Konak Pansiyon	Cumhuriyet Mah. Okul Sok. No:6	0533 431 71 81	5	10
Döner Otel	Cumhuriyet Mah. Atatürk Cad. No:23	547 70 06	30	85
Yayla	Cumhuriyet Mah. İnönü Cad. No:60	0536 810 93 92	13	36

Kardelen Apart	Cumhuriyet Mah. İnönü Cad. No:58	0532 544 73 87	6	12
Güler Pansiyon	Gölcük Yaylası Örselli Sok. No:4	558 11 53	7	15
Gölcük Prenses Otel	Gölcük Mücavir Alan Saraçoğlu Cad. No:16	558 11 15	30	90
Göl Pansiyon	Gölcük Mücavir Alan Bengisu Cad. No:136	0532 396 03 15	12	30
Gölcük Otel	Saraçoğlu Cad.No:38	0532 352 78 09	50	100
Kavaklı Pansiyon	Saraçoğlu Cad.No:149	0541 377 29 42	8	24
Ödemiş Belediyesi-Kız Öğrenci Konukevi	Akıncılar Mh.Gül Sk.No:3 D:1-2-3-4 İş:7	0232 545 19 32	21	96
Tulu Özel Eğitim ve Öğretim Hizmetleri A.Ş.-Burç	Akıncılar Mah.Hürriyet Cad.No:9	545 05 19	6	24
Tulu Özel Eğitim ve Öğretim Hizmetleri A.Ş.-Feza	Zafer Mah.Birgi Yolu Üzeri No:27	545 62 86	6	24
Tulu Özel Eğitim ve Öğretim Hiz.İnş.Tur.San. ve Tic.A.Ş.- Çantay	Süleyman Demirel Mah.1052 Sok.No:14	0553 267 52 45	6	24
Tulu Özel Eğitim ve Öğretim Hiz.İnş.Tur.San. ve Tic.A.Ş. -Kandemir	Zafer Mah.1380 Sok.No:7	0553 267 52 45	6	24
Tulu Özel Eğitim ve Öğretim Hiz.İnş.Tur.San. ve Tic.A.Ş.	Hürriyet Mah.1624 Sok.No:2	0553 267 52 45	6	24

İzmir’de, 2011 yılında, İzmir genelindeki ortalama kalış süresi 2,5 gün iken; bu süre Ödemiş’te 1,3 gün olarak ortaya çıkmaktadır. İl genelindeki doluluk oranı % 49 iken, Ödemiş’te % 19,4, düzeyindedir (*İZKA, 2014-2023 İzmir Bölge Planı İlçe Toplantıları Ödemiş İlçe Raporu*).

Ödemiş’te başlıca turizm unsurları ise şöyle sınıflandırılabilir:

- Kültür Turizmi: Birgi, Bademli, Ödemiş, Günlüce, Kayaköy, Lübbey (Çamyayla)
- İnanç turizmi: Ulu Cami ve Aydınogulları Türbesi (Birgi), İmam-ı Birgivi Türbesi (Birgi),
- Kış Turizmi: Bozdağ Kayak Merkezi (Ödemiş-Bozdağ), Kayak, Snowboard.
- Yayla turizmi: Gölcük (Ödemiş), Bozdağ ve çevresi (Ödemiş), Elmabağ (Ödemiş), Subatan (Ödemiş), Çamyayla, Horzum, Kemer, Hamamköy, Başova, Ayvacık
- Ornitoloji (kuş gözetleme) turizmi: Başova
- Foto safari: Birgi, Bozdağ, Gölcük, Bademli, Kayaköy, Hamamköy, Lübbey, Günlüce (Hypaipa), Kemer, Yılanlı
- Botanik (bitki inceleme) turizmi: Bozdağ, Çamyayla, Horzum, Subatan, Başova, Ayvacık yaylaları
- Kamp-karavan turizmi: Gölcük

Turizm Amaçlı Sportif Faaliyetler ise aşağıdaki gibi sınıflandırılabilir:

- Yamaç Paraşütü: Ovacık (Bozdağ), Gölcük, Şubattan, Hamamköy yaylaları ve Ayı Çukuru mevki.

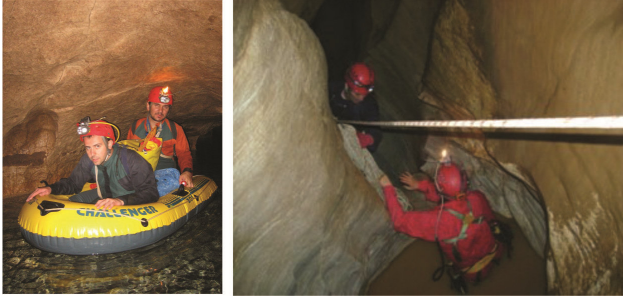

- Mağaracılık sporu: Ayvacık Düdeni, Ödemiş Subatan
- Bisiklet turları: Birgi, Bademli, Kayaköy, Günlüce, Gölcük, Bozdağ, Elmabağı, ubatan yaylası
- Olta balıkçılığı: Gölcük
- Su sporları ve tekne turu:

Gölcük

- Dağ ve doğa yürüyüşü: Bozdağ (Ödemiş), Gölcük, Çamyayla, Birgi , Hamamköy, Subatan, Ayı Çukuru
- Dağcılık: Bozdağ doruğu (2159 m.), Kumpınarı Tepesi (2070 m.), Hacetdede Tepesi (1831 m.), Keldağ tepesi (1372 m.)

ÖDEMiŞ İLÇESİ YERLEŞİM BİRİMLERİ VE TURİZM

SIRA	ÖDEMiŞ İLÇESİ YERLEŞİM BİRİMLERİ		TURİZM TÜRLERİ											
	YERLEŞİM BİRİMİ	ÖDEMiŞ'E UZAKLIĞI (KM.)	NÜFUS (2007 YILI)	EKOTURİZM	TARİH TURİZMİ	İNANÇ TURİZMİ	FESTİVAL-FUAR TURİZMİ	KIŞ TURİZMİ	YAMAÇ PARAŞÜTÜ	TREKKİNG	MAĞARACILIK	DAĞCILIK	ÖZGÜN EL-SANATLARI	TARİHSEL SİVİL MİMARİ
1	ALASAĞLI	18	471											
2	ARTIÇAK	25	131											
3	BADEMLİ	19	2900											
4	BALABANLI	12	992											
5	BAYIRLI (BURGAZ)	9	256											
6	BEVAZITLER	6	267											
7	BİSKİNCİ	24	1824											
8	BIRGI	9	2393											
9	BOZCAKAYA	19	647											
10	BOZDAĞ	28	1394											
11	BUCAK	16	352											
12	BULBÜLLER	20	122											
13	BÜYÜKAVULÇUK	6	280											
14	CEVİZLAN	17	193											
15	ÇAĞLAYAN	6	120											
16	ÇAMLIÇA	24	423											
17	ÇAMYAYLA (LUBBEY)	14	483											
18	ÇAYIR	42	535											
19	ÇAYLI	17	1919											
20	ÇOBANLAR	21	200											
21	DEMİRCİ	4	995											
22	DEMİRDERE	40	535											
23	DEREBEBEĞLER	10	115											
24	DEREZUNYER	9	158											
25	DOLAYLAR	5	286											
26	ELMABAĞI (TEKKE)	25	452											
27	EMİRLİ	24	1050											
28	ERTÜRKÜL	7	654											
29	GERCEKLİ	8	584											
30	GERELİ	7	1105											
31	GÖLCÜK (ZEYTLİK)	4	2107											
32	GÜNEY	40	490											
33	GÜNLÜCE (DATBEY)	5	1467											
34	HACIHASAN	14	245											
35	HAMAMKÖY (MENDEĞÜME)	40	644											
36	HÖRZÜM	28	811											
37	İŞİK / MAMURİYE	6	137											
38	İKİ İRSİNİ	10	228											
39	KARADÖĞAN	5	656											
40	KARAKOVA	5	111											
41	KAYAKÖY	16	1498											
42	KAYMAKÇI	15	4685											
43	KAZANLI	14	581											
44	KEMENLER	20	352											
45	KEMER	20	240											
46	KERİÇLİK	27	315											
47	KIBLA	9	142											
48	KIZILÇA	28	199											
49	KIZILCAAVLU	20	638											
50	KONAKLI (ADAGÜME)	17	1959											
51	KOFLİNDERE	24	318											
52	KÖSELER	12	564											
53	KURUCACOVA	10	985											
54	KUTLUBEYLER	14	184											
55	KUÇUKAVULÇUK	5	528											
56	KUÇUKÖREN	39	446											
57	KÜRE	38	589											
58	MESCİTLİ	18	831											
59	MURSALLI	4	325											
60	OGANLI	4	489											
61	ÖZLÜZAR	7	105											
62	ORHANGAZI	21	268											
63	ORTAKÖY	5	142											
64	OVACIK	22	95											
65	OVAKENT (ADAGIDE)	14	3243											
66	PIRINÇCI	20	576											
67	SEKİKÖY	8	427											
68	SEYREKLİ	5	826											
69	SİRİNKÖY (KEÇİLİLER)	12	212											
70	SÜLEYMANLAR	27	79											
71	SUKİTİ	17	177											
72	TÖŞÜNLER	15	219											
73	TÜRKÖNÜ	7	327											
74	UZUNDERE	20	98											
75	UÇKONAK / SEMİT	12	647											
76	UZUMLU	7	301											
77	VELİLER	20	142											
78	YENİERKÖY	3	968											
79	YENİKÖY	7	1082											
80	YEŞİLKÖY	25	105											
81	YILANLI	24	185											
82	YOLUSTU (BEZDEĞÜME)	5	1402											
83	YUSUFDERE	19	439											



Ödemiş'in turizm potansiyeline katkı sağlayan ve sağlayacak olan diğer önemli faktörler ise toplam park alanı ve yeşil alandır. Bu çerçevede aşağıdaki ilgili veriler derlenmiştir.

Tablo 30. Park, Yeşil Alan, Nüfus Başına Yeşil Alan Tablosu

Toplam Park Adedi	Toplam Yeşil Alan Yüz Ölçümü(m2)	Nüfus Başına Düşen Yeşil Alan(m2)
168 Adet	349.189 m2	2.68 m2

Diğer turistik ve kültür değerler ile faaliyetlere ilişkin bilgiler aşağıda maddeler halinde derlenmiştir.

- Gölcük gölü, Konaklamak için iki oteli ve iki pansiyonu vardır.
- Bozdağ kasabası, Bozdağ'da belediyeye ait 75 yataklı, döner restoranlı bir otel ile, kış sporları merkezinde Bungalov evler, otel ve pist vardır.
- Konaklı Beldesinde Davut Dede Şenliği. (Ramazan ve Kurban Bayramı gününü takip eden aynı gün)
- 3 Eylül - Ödemiş'in Kurtuluş Günü. (Çeşitli etkinlikler 3 – 11 Eylül arası)
- 1 Haziran - İlk Kurşun Günü. (Kutlama şenliği Mayıs ayının son Pazar günü)
- Konaklı Beldesinde Deve Güreşi. (Mart Ayı)
- Bademli Beldesinde Kiraz Festivali. (Haziran ayı ilk haftası)
- Bademli Beldesinde Fidancılık Festivali.
- Kaymakçı Beldesinde Erik ve Bamya Festivali. (Temmuz Ayı)
- Hamamköy Köyü Gencer Şenliği. (Ramazan ve Kurban Bayramı gününü takip eden 6. gün)
- Kaymakçı Beldesinde Boğa Güreşi. (Mayıs ayı son Pazar günü)



- Çaylı Beldesinde Rahvan At Yarışları. (Ekim Ayı ilk haftası)
- Bıçakçı Köyü Barbunya Festivali. (Ağustos Ayı son haftası) (3 yıldır Ramazan içerisinde rastlandığından yapılmamaktadır.)
- Hamamköy Köyü Kestane Festivali. (Aralık ayı ilk haftası)

Bu bilgilere ek olarak; 1983 yılından itibaren müzecilik faaliyetlerini yürüten Ödemiş Müzesinin teşhir salonu; arkeolojik ve etnografik eserler olmak üzere iki ana seksiyonun yanı sıra sikke vitrinleri de düzenlenerek 1987 yılında ziyarete açılmıştır.



Arkeolojik Eser: 2872 adet
Etnografik Eser: 728 adet **Sikke Sayısı:** 8536 adet **Etütlük Eser Sayısı:** 780

Arkeolojik seksiyonda; kronolojik sırayı takip eden vitrinlerde Tunç Çağı(M.Ö.3000-1200), Frig Uygarlığı (M.Ö.750-680), Lydia Uygarlığı(M.Ö.680-546), Arkaik(M.Ö.700-480), Klasik(M.Ö.480-330), Hellenistik (M.Ö.330-30), Roma(M.Ö.30-

M.S.395) ve Bizans(395-1455) Dönemlerine ait pişmiş topraktan yapılmış seramik, cam, altın, gümüş, bronz ve kemikten yapılmış eserlerin yanında açık teşhirde mermerden heykel ve heykelcikler de sergilenmektedir. Bu bölümde ayrıca Arkaik, Klasik, Hellenistik, Roma, Bizans, Selçuklu, Beylikler ve Osmanlı Dönemlerine ait sikke örnekleri de sergilenmektedir.

Etnografik Seksiyonda; çoğunluğunu Osmanlı Dönemine ait silahların oluşturduğu, bakır ve gümüş eşyalar cam eserler, el işlemleri, çeşitli takılar, giysi örnekleri ile el sanatlarına ilişkin örnekler de sergilenmektedir.

Müzenin kuruluşundan önce İzmir Arkeoloji Müzesi ile Tire Müzesi'nde korunan Ödemiş yöresine ait eserler müzeye nakledilmiştir. Ayrıca teşhirde kronolojik bütünlüğün sağlanması amacıyla çeşitli müzelerden seçilen arkeolojik, etnografik eserlerle sikke örneklerinin de nakledilmesiyle seksiyonlar oluşturulmuştur.

Ödemiş'te bir müze kurulması fikri 1974 yılında oluşmaya başlamış, Ödemişli eski eser koleksiyoneri Mutahhar BAŞOĞLU tarafından 2772m²'lik arsanın müze yapılmak üzere bağışlanması ile ilk adım atılmıştır. 1977 yılında başlanan müze binasının inşaatı, 1983 yılında tamamlanmıştır. Bodrum üzerine zemin kat olarak çadır formunda inşa edilen müzede tek teşhir salonu mevcuttur.

Ödemiş Belediyesi Yıldız Kent Arşivi ve Müzesi

Yıldız Otel'i'nin alt ve üst katında mevcut, toplam 13 oda ve 4 koridordan oluşmaktadır. Şu an itibariyle sayısı 1.500'ü geçen taşınır kültür varlıklarının 2/3'ü, toplam büyüklüğü 300 metrekare civarında olan bu oda ve koridorlara yerleştirilmiş camlı dolaplarda ve iç avluda açık olarak sergilenmektedir. Arşiv ve kütüphanede binlerce önemli belge ve obje bulunmaktadır. Belediyemize ait Kent Arşivi ve Müzesi, Kültür ve Turizm Bakanlığının Özel Müze statüsündedir.



ÖDEMiŞ BELEDİYESİ YILDIZ KENT ARŞİVİ VE MÜZESİ

Müzeler ve kent arşivleri,
bir kentin alışkanlıklarını
ve kültürünü gelecek
kuşaklara
bırakabileceği en önemli
mekanlardır.



İbrahim Hakkı Ayvaz Kent Müzesi

Bedia Akartürk Sanat Müzesi

Belediyemizce düzenlenen İbrahim Hakkı Ayvaz ismi verilen kent müzesinin bir bölümünün aileye ait tarihi belge ve bilgiler ile mekanın bir bölümünün Türk halk müziğinin güçlü yorumcusu Ödemişli sanatçı Bedia Akartürk sanat müzesi olarak düzenlenerek 2008 haziran ayında hizmete sunuldu. Bedia Akartürk Sanat Müzesinde, Bedia hanımın bugüne kadar almış olduğu ödüller, plaketter, çıkarmış olduğu plaketter, kasetler, gazetede çıkan haberleri, sanatçı dostlarıyla olan resimleri, aile resimleri, sahne kıyafetleri ve gittiği her yöreye ait yapmış olduğu bebekleri sergilenmektedir. Müze, pazartesi günleri hariç diğer günler ücretsiz olarak ziyaretçilere açık bulunmaktadır.



Yılanlı Mahallesi'nde Yılanlı Kalesi, Balabanlı Mahallesi'nde Balabanlı Kalesi, Keldağ arkeolojik sit alanı, Demirci1. Derece Arkeolojik sit alanı, Yeniceköy 1. Derece arkeolojik sit alanı, Kızılcı 1. Derece arkeolojik sit alanı, Günlüce (Hypaipa) 1. Ve 3. Derece arkeolojik sit alanı, Türkönü ve Kışla Mahalleleri sınırında Neikaia Antik Kenti 1 ve 3 derece sit alanı, İlkurşun Tarihi sit alanı ve parsel ölçüğünde tescilli yapılar bulunmaktadır.

Tablo 31. Kültürel, Sosyal, Tarihi ve Sportif Etkinlikler

FESTİVALLER -FUARLAR				
SIRA NO	ETKİNLİK ADI	TARİH/DÖNEM	YERİ	NİTELİĞİ
1	Bademli Beldesi Kiraz ve Fidancılık Festivali.	Haziran Ayının İlk Haftası	Bademli	Festival
2	Kaymakçı Beldesi Erik ve Bamyası Festivali.	Temmuz Ayı	Kaymakçı	Festival
3	Bıçakçı Köyü Barbunya Festivali	Ağustos Ayının Son Haftası	Bıçakçı	Festival (3 yıldır Ramazan içerisinde rastladığından yapılmamaktadır.)
4	Hamamköy Köyü Kestane Festivali.	Aralık Ayının İlk Haftası	Hamamköy Köyü	Festival
5	Birgi İri ağzı Mevkii İncir Festivali	Ağustos – Eylül Ayı	Birgi	Festival
6	Ödemiş Süs Bitkileri Fuarı	Kasım Üçüncü Haftası	Ödemiş	Fuar
7	Ödemiş Fuarı Ve 3 Eylül Kurtuluş Günü Etkinlikleri	3-13 Eylül Arası	Ödemiş	Fuar

SPORTİF FAALİYETLER

SIRA NO	ETKİNLİK ADI	TARİH/DÖNEM	YERİ	NİTELİĞİ
1	Ödemiş At Yarışları	9-12 ay	Ödemiş	Sportif Faaliyetler
1	Konaklı Belde Deve Güreşleri	Mart	Konaklı	Sportif Faaliyetler
2	Kaymakçı Belde Boğa Güreşleri	Mayıs	Kaymakçı	Sportif Faaliyetler
3	Çaylı Belde Rahvan At Yarışları	Ekim –Kasım	Çaylı	Sportif Faaliyetler
4	Ovakent Deve Güreşleri	Aralık	Ovakent	Sportif Faaliyetler

YEREL ETKİNLİKLER

SIRA NO	ETKİNLİK ADI	TARİH/DÖNEM	YERİ	NİTELİĞİ
1	Konaklı Beldesi Davut Dede Bayramı	Ramazan ve Kurban Bayramı gününü takip eden aynı gün.	Konaklı	Yerel Etkinlik
2	Hamamköy Köyü Gencer Şenliği.	Ramazan ve Kurban Bayramı gününü takip eden 6. gün	Hamamköy Köyü	Yerel Etkinlik
3	Tekke Köyü İlk Namaz Bayramı	3 Ayların Başlangıcı	Tekke Köyü	Yerel Etkinlik
4	Demirdere Köyü Erik Şenliği	Mayıs – Haziran Ayı	Demirdere Köyü	Yerel Etkinlik
5	Pirinçci Köyü Yardımlaşma Ve Dayanışma Derneği Şenliği	Mayıs Ayı	Pirinçci	Yerel Etkinlik
6	Ovakent Keşkek Şenliği	Mayıs İlk Haftası	Ovakent	Yerel Etkinlik
7	Bademli Selli Şenliği	Dini Bayramların Bir Hafta Sonrası	Bademli	Yerel Etkinlik

2.2. İÇ ÇEVRE ANALİZİ

İç çevre analizi kapsamında Ödemiş Belediyesi'nin fiziksel ve teknolojik altyapısı, örgüt yapısı, insan kaynakları, sunulan hizmetler ve mali yapı faktörleri irdelenmiş ve ilgili bilgiler aşağıda derlenmiştir.

2.2.1. Fiziksel Altyapı

Ödemiş Belediyesi'nin sahip olduğu fiziksel altyapı olanakları hizmet binaları, araç ve makineler ile belediyenin sahip oldukları mülkler cinsinden incelenmiştir. Ayrıca Gayrimenkul bilgisi de aşağıdaki Tabloda gösterilmiştir.

Tablo 32. Ödemiş Belediyesi'nin Sahip Olduğu Mülklerin dağılımı (arazi, arsa, mesken, işyeri dağılımı)

Mülk Cinsi	Sayı	Miktar (m ²)
Arazi	65	291.984,76
Arsa	202	301.581,82
Mesken	30	5.130,97
İşyeri	245	20.740,75

Kaynak: Ödemiş Belediyesi Başkanlığı, 2013 yılı faaliyet raporu.

Tablo 33. Ödemiş Belediyesi'nin Sahip Olduğu Gayrimenkullere İlişkin Bilgiler

S.N	ALAN ADI	AÇIKLAMA
1	BELEDİYE HİZMET BİNASI	Başkanlık Makamı, Başkan Yardımcıları, Yazı İşleri, Mali Hizmetler, Fen İşleri, İmar ve Şehircilik, Yapı Kontrol, İşletme İştirakler, Kültür ve Sosyal İşler, Etüd ve Proje, Hukuk İşleri Müdürlüğü hizmet vermektedir.
2	BELEDİYE DESTEK HİZMET BİR	Temizlik İşleri, Su Kanal. Müdürlüğü, Park ve Bahçe Müdürlüğü, Fen İşleri Müdürlüğü ve Veteriner İşleri Müdürlüğü hizmet vermektedir.
3	BELEDİYE DESTEK HİZMET BİR	Su Vezneleri ve Emlak Şefliği hizmet vermektedir.
4	BELEDİYE DESTEK HİZMET BİRİMLERİ	Zabıta Müdürlüğü ve Sağlık İşleri Müdürlüğü hizmet vermektedir.
5	VETERİNERLİK	Belediye Veterinerlik Md'ne ait hizmet binası ve mezbahadan oluşur.
6	ATELYE BİNASI	Belediyeye ait araç parkı ve tamir atölyesi hizmetleri verilmektedir.
7	ASFALT ŞANTIYESİ	Fen İşleri Müdürlüğüne ait iş bölümü yapılan işçilerin toplandığı birimdir.
8	YENİ HAYVAN PAZARI	27340 m ² alanda hayvan pazarı olarak hizmet veren yerdir.
9	KASAP HALİ	Belediye bünyesinde 32 adet işyeri bulunan kasap ve balık hali olarak hizmet veren yerdir.
10	HUZUREVİ	Kentimiz sınırları içindeki yaşlılara hizmet veren binadır.

11	KÜLTÜR MERKEZİ	Belediyemiz bünyesinde, içinde 2 sinema salonu, 1 sergi salonu, 2 kafeterya hizmeti verilen binadır.
12	ALIŞVERİŞ VE EĞLENCE MERKEZİ	Otogar yanında bünyesinde 1000 kişilik düğün salonu, alışveriş merkezi, kafeterya bulunan 1500 m ² kapalı otoparklı binadır.
13	SPOR TESİSLERİ	Ödemiş Belediye spor Kulübünün hizmet verdiği bina, çim saha ve tesislerdir.
14	YAZLIK DÜĞÜN SALONU	Belediyemiz bünyesinde istasyon yanında yazlık düğün salonu olarak hizmet veren yer.
15	YAZLIK DÜĞÜN SALONU (2)	Kuvvetli Mahallesinde hizmet veren yerdir.
16	NİKAH SALONU	Belediyemiz bünyesinde Otogar binası üst katında 100 kişilik amfi şeklinde nikâh ve konferans salonudur.
17	YENİ NİKAH VE DUGUN SARAYI	1 Büyük Salon ve 2 normal salona sahip sergi ve fuar için de kullanılabilir nikah sarayı kompleksi.
18	125. YIL KÜLTÜRPARK	Belediyemize ait Ödemiş halkı için dinleme parkı, yüzme havuzu ve tesisleri bulunan yer.
19	İ.HAKKI AYVAZ KENT MÜZESİ	Belediyemiz bünyesinde 2 katlı tarihi yapı müze ev olarak hizmet vermektedir.
20	AHRANDI GAZİNOSU	Belediyeye ait halka hizmet veren gazino binası
21	AHRANDI ÇAY BAHÇESİ	Belediyeye ait Ahrandı gazinosunun aşağı kısmında yeni düzenlenen alan
22	SALI PAZ. KAFE	Belediyeye ait halka hizmet veren kafeterya
23	ÇAMLIK KAFE	Belediyeye ait yaz aylarında Ödemiş halkına hizmet veren parktır.
24	YILDIZ KENT MÜZESİ	Yıldız Oteli ve Hanı restore edilmiş olup, Kent Müzesi ve Kent Arşivi olarak faaliyet gösterecektir.
25	YENİ FUAR ALANI	17 bin m ² 'lik alan düzenlenerek yeni ve modern bir fuar alanına dönüştürülmüştür.
26	KADIN SİĞİNMA EVİ	5393 sayılı Belediye Kanunu hükümlerine göre şiddete maruz kadınlar için yapılan düzenleme
27	YAŞLI BARINMA EVİ	Ödemiş Kızılay mülkiyetinde bulunan binada Ödemiş Bld Barınma Evi yönetmeliği çerçevesinde hizmet veren yer
28	DENEME VE BİLİM MERKEZİ	Belediyemizin eğitime katkı çalışmaları kapsamında öğrenci ve bilime meraklı vatandaşlara hizmet verilen merkez
29	PERŞEMBE PAZARI KOMPLEKSİ	Türkmen Mahallesi ve çevre mahallelerindeki vatandaşlarımızın sosyal ve ekonomik yaşantılarına katkı sağlamak amacıyla oluşturulan, içinde semt pazarı, İtfaiye, Zabita bulunan sosyal tesis
30	KIZ ÖĞRENCİ KONUKEVİ	İlçemizde bulunan yüksek eğitim kurumlarında dışarıdan gelen kız öğrencilerimizin kullanması ve barınması için oluşturulan bina
31	ENGELSİZ KAHVE	Engelli vatandaşlarımızın sosyal yaşantılarına katkı sağlamak amacıyla oluşturulan tesis
32	SOSYAL YARDIM-LAŞMA MERKEZİ	Mülkiyeti Tarış'te olan, halkımızın dayanışma ve yardımların yapıldığı sosyal tesis
33	İLETİŞİM BİRİMİ	Vatandaşlarımızın şikayet, istek ve taleplerinin hizmet birimlerine doğrudan ulaşılabilmesi amacıyla

		oluşturulmuş birim
34	BADEMLİ MAH. BLD.HİZMET BİRİMİ	Belediyemizin Bademli Mah.nde hizmetlerinin yürütüldüğü birim. Eski Bademli Belediye binası
35	BADEMLİ MAH. ŞEHİR SALONU	Bademli Mahallesinde düğün ve merasimler için kullanılan şehir salonu
36	BADEMLİ MAH. DERE RESTAURANT	Bademli Bld.den Belediyemize devir olan aile restorantı.
37	BADEMLİ MAH. YAZLIK DÜĞÜN SALONU	Bademli Mahallesinde yazlık ve açık kullanılan düğün salonu
38	BADEMLİ MAH. HALI SAHA	Kullanımı 6360 s.yasa öncesi Bademli Bld.ne ait olan şu anda Belediyemize ait halı saha.
39	BADEMLİ MAH. 3 ADET KONUKEVİ	Bademli Mahallesinde eskiden Bademli Bld.ne ait olan 3 adet konuk evi
40	BİRGİ MAH. HİZMET BİRİMİ	Belediyemizin Birgi Mah.nde hizmetlerinin yürütüldüğü birim. Eski Birgi Belediye binası
41	BİRGİ MAH. KONUKEVİ	Düğün salonunun üstünde bulunan konukevi
42	BİRGİ MAH. İMAM BİRGİVİ ZİYARET YERİ	İmam Birgivi ziyaret ve mesire yeri.
43	BİRGİ MAH. DÜĞÜN SALONU	Düğün salonu olarak kullanılmaktadır
44	BOZDAĞ MAH. HİZMET BİRİMİ	Belediyemizin Bozdağ Mah.nde hizmetlerinin yürütüldüğü birim. Eski Bozdağ Belediye binası
45	BOZDAĞ MAH. DÜĞÜN SALONU	Düğün salonu ve altında kiraya verilen dükkanlar.
46	BOZDAĞ MAH. ŞANTİYESİ	Yarısı şantiye olarak diğer yarısı hal olarak kullanılıyor.
47	ÇAYLI MAH. HİZMET BİRİMİ	Belediyemizin Çaylı Mah.nde hizmetlerinin yürütüldüğü birim. Eski Çaylı Belediye binası
48	ÇAYLI MAH. DÜĞÜN SALONU	Belediye binasının üstünde düğün salonu
49	GÖLCÜK MAH. HİZMET BİRİMİ (ZEYTİNLİK)	Belediyemizin Gölcük Mah.nde hizmetlerinin yürütüldüğü birim. Eski Gölcük Belediye binası. Zeytinlik te bulunan hizmet birimi.
50	GÖLCÜK MAH. DÜĞÜN SALONU	Gölcük Mahallesinde Belediyemize ait düğün salonu
51	GÖLCÜK MAH.ŞANTİYESİ	Zeytinlikte bulunan eskiden Gölcük Bld.ne ait olan şantiye
52	GÖLCÜK MAH. HİZMET BİRİMİ (GÖLCÜK)	Belediyemizin Gölcük Mah.nde hizmetlerinin yürütüldüğü birim. Eski Gölcük Belediye binası. Gölcük'te bulunan hizmet birimi.
53	KAYAKÖY MAH. HİZMET BİRİMİ	Belediyemizin Kayaköy Mah.nde hizmetlerinin yürütüldüğü birim. Eski Kayaköy Belediye binası
54	KAYAKÖY MAH. DÜĞÜN SALONU	Düğün salonu olarak kullanılmaktadır.
55	KAYMAKÇI MAH. HİZMET BİRİMİ	Belediyemizin Kaymakçı Mah.nde hizmetlerinin yürütüldüğü birim. Eski Kaymakçı Belediye binası
56	KAYMAKÇI MAH. DÜĞÜN SALONU	2 adet düğün salonu. Biri kullanılıyor. Diğeri atıl durumda.
57	KONAKLI MAH. HİZMET BİRİMİ	Belediyemizin Konaklı Mah.nde hizmetlerinin yürütüldüğü birim. Eski Konaklı Belediye binası

58	KONAKLI MAH.DÜĞÜN SALONU	Yazlık ve kışlık olarak kullanılan düğün salonu
59	OVAKENT MAH. HİZMET BİRİMİ	Belediyemizin Ovakent Mah.nde hizmetlerinin yürütüldüğü birim. Eski Ovakent Belediye binası
60	OVAKENT MAH. DÜĞÜN SALONU	Yazlık düğün salonu
61	OVAKENT MAH. DÜĞÜN SALONU	Kışlık düğün salonu
62	BALABANLI MAH. DÜĞÜN SALONU	Köyde düğün salonu olarak kullanılmaktadır
63	ÇAMLICA MAH. DÜĞÜN SALONU	Çamlıca Mahallesinde düğün salonu
64	GÜNLÜCE MAH. DÜĞÜN SALONU	Günlüce Mahallesinde düğün salonu
65	ORTAKÖY MAH. DÜĞÜN SALONU	Ortaköy Mahallesinde düğün salonu
66	ÜÇKONAK MAH. DÜĞÜN SALONU	Açık ve yazlık düğün salonu
67	VELİLER MAH. DÜĞÜN SALONU	Veliler Mahallesinde düğün salonu

Tablo 34. Ödemiş Belediyesi'nin Araç ve Makine Parkı

Sayı	ARACIN CİNSİ	Sayı	ARACIN CİNSİ
1	Arazöz	7	Otobüs
1	Asfalt Silindiri	2	Panelvan
18	Beko Yükeyici	4	Pikap
20	Binek Oto	3	Silindir
24	Çöp Kamyonu	2	Tır (Çekici)
13	Damperli Kamyon	38	Traktör
5	Dozer	3	Vakum Süpürme
2	Eskavatör	1	Yarı Römork
1	Forklift	2	Yükleyici
8	Greyder	2	Kompresör
2	Jeep	7	Jeneratör
7	Kamyon	2	Asfalt Kesme
6	Kamyonet		
1	Kapalı Kasa Kamyonet	230	TOPLAM
8	Minibüs		
40	Motosiklet		

2.2.2. Örgüt Yapısı ve İnsan Kaynaklarına İlişkin Temel Bilgiler

Ödemiş Belediye Meclisi 31 kişiden oluşmaktadır. Siyasi partilere göre meclis üyelerinin dağılımı; Cumhuriyet Halk Partisi 12, Adalet ve Kalkınma Partisi 15, Milli Hareket Partisi 4 şeklindedir.

Belediye Encümeni yapılanması ise A. Mahmut BADEM- Belediye Başkanı başta olmak üzere 3 meclis üyesi, İşletme ve İştirakler Müdürü, Mali Hizmetler Müdürü ve Yazı İşleri Müdüründen oluşmaktadır (<http://www.odemis.bel.tr/belediye-encumeni.html>).

Aşağıdaki şekilde Ödemiş Belediyesi Organizasyon Şeması gösterilmektedir.

Şekil 1. Organizasyon Şeması

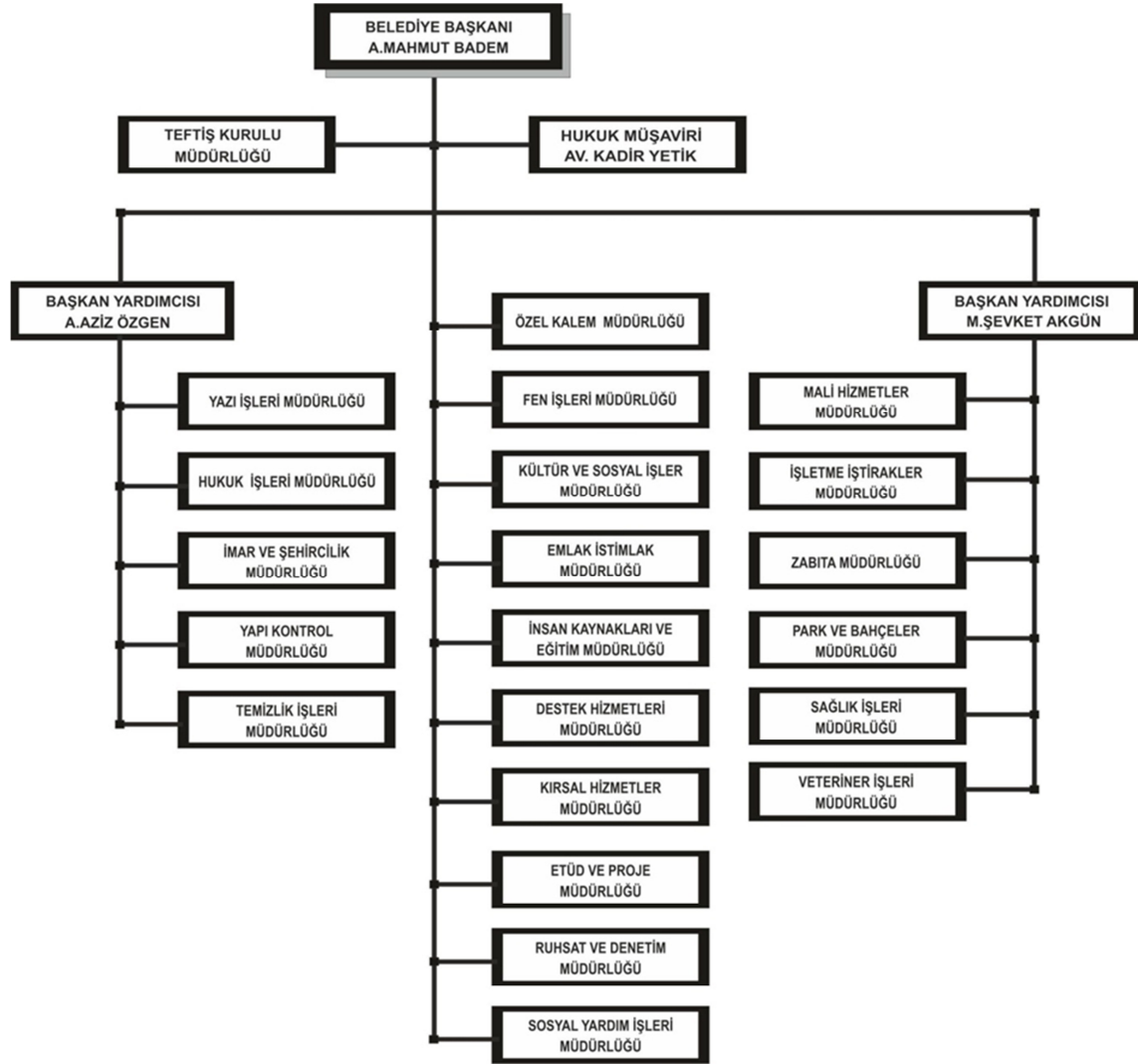

Ödemiş Belediyesi Norm Kadroları:

10 Nisan 2014 tarih 28968 sayılı Resmi Gazetede yayınlanan Belediye Ve Bağlı Kuruluşları İle Mahalli İdare Birlikleri Norm Kadro İlke Ve Standartlarına Dair Yönetmelikte Değişiklik Yapılmasına İlişkin Yönetmelik'te Ödemiş Belediyesi'nin dahil olduğu (C-11) grubunda belirtilen yeni norm kadrolara göre;

2 adet başkan yardımcısı, Teftiş Kurulu Müdürü, Özel Kalem Müdürü, Yazı İşleri Müdürü, Mali Hizmetler Müdürü, Kültür ve Sosyal İşler Müdürü, İşletme ve İştirakler Müdürü, Park ve Bahçeler Müdürü, İmar ve Şehircilik Müdürü, Fen İşleri Müdürü, Temizlik İşleri Müdürü, Veteriner İşleri Müdürü, Zabıta Müdürü, Yapı Kontrol Müdürü, Sağlık İşleri Müdürü, Destek Hizmetleri Müdürü, Emlak ve İstimlak Müdürü, İnsan Kaynakları ve Eğitim Müdürü, Ruhsat ve Denetim Müdürü, Sosyal Yardım İşleri Müdürü, Kırsal Hizmetler Müdürü'nden oluşan 20 adet müdür kadrosu olmak üzere Ödemiş Belediyesinde toplam 335 adet memur kadrosu ve toplam 168 adet işçi kadrosu bulunmaktadır.

Aşağıdaki tablolarda ise Ödemiş Belediyesinde çalışan personele ilişkin detaylı bilgiler paylaşılmaktadır.

Tablo 35. Personel Bilgisi

Unvan	Erkek	Bayan	Toplam
Memur	109	26	135
Sözleşmeli	1	1	2
Kadrolu İşçi	123	5	128
Taşeron İşçi	273	66	339
Toplam	506	98	604

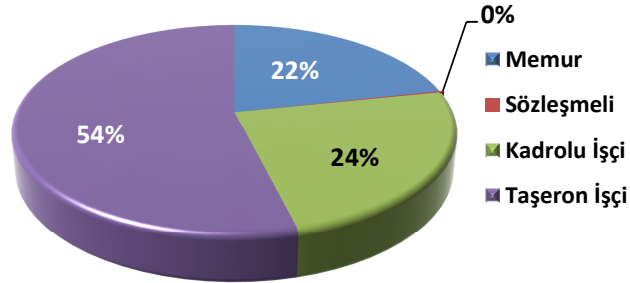

Tablo 36. Memur- Sözleşmeli Personel Eğitim Bilgisi

Unvan	Erkek	Bayan	Toplam
İlköğretim	5	-	5
Lise	35	5	40
Üniversite	69	23	92
Toplam	109	28	137

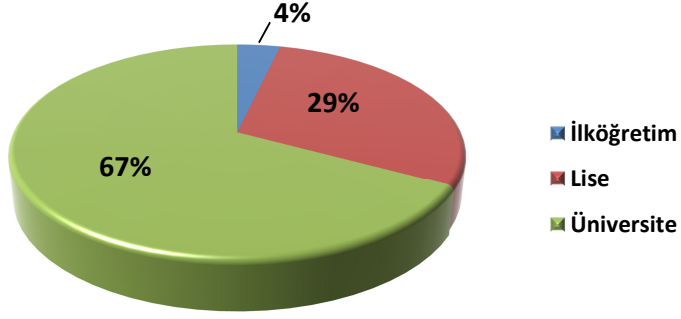

Tablo 37. Kadrolu İşçi Eğitim Bilgisi

Unvan	Erkek	Bayan	Toplam
İlköğretim	116	1	117
Lise	7	1	8
Üniversite	1	2	3
Toplam	124	4	128

Tablo 38. Taşeron İşçi Eğitim Bilgisi

Unvan	Erkek	Bayan	Toplam
İlköğretim	211	12	223
Lise	49	24	73
Üniversite	19	24	43
Toplam	279	60	339

Tablo 39. Personelin Birimlere Göre Dağılımı

Birimler	Memur	Sözleşmeli P.	Toplam
Yazı İşleri Müdürlüğü	11	-	11
Mali Hizmetler Müdürlüğü	28	-	28
Zabıta Müdürlüğü	28	-	28
İnsan Kay. Ve Eğitim Md.	6	-	6
İmar ve Şehircilik Müdürlüğü	7	2	9
Fen İşleri Müdürlüğü	8	-	8
Emlak ve İstimlak Md.	13	-	13
Destek Hizmetleri Md.	3	-	3
Sağlık İşleri Müdürlüğü	5	-	5
Veterinerlik İşleri Müdürlüğü	3	-	3
Temizlik İşleri Müdürlüğü	2	-	2
Park ve Bahçeler Md.	2	-	2
Yapı Denetim Md.	3	-	3
Kültür ve Sos.İşl. Md.	5	-	5
İşletme Ve İştirakler	7	-	7

Müdürlüğü			
Hukuk İşl. Md.	2	-	2
Kırsal Hizm. Md.	1	-	1
Etüd Proje Md.	1	-	1
Toplam	135	2	137

Tablo 40. Kadrolu İşçi Personelin Birimlere Göre Dağılımı

Birimler	İşçi sayısı
Temizlik İşleri Müdürlüğü	49
Fen İşleri	25
Park ve Bahçe	40
Destek Hizmetleri	7
Sağlık Hizmetleri	7
Toplam	128

Tablo 41. Taşeron İşçi Personelin Birimlere Göre Dağılımı

Birimler	İşçi sayısı
İmar ve Şehircilik Müdürlüğü	11
Kültür ve Sos .İşl. Md.	54
Fen İşleri Müdürlüğü	62
Zabıta Md..	21
Park ve Bahçeler Md.	50
İşletme Ve İştirakler Müdürlüğü	66
Temizlik İşleri Müdürlüğü	47
Sağlık İşleri Müdürlüğü	10
Mezbaha	18
Toplam	339

2.2.3. Teknolojik Altyapı

Ödemiş Belediyesi'nin bilişim hizmetleri, Bilgi İşlem Merkezi tarafından yürütülmektedir. Belediyemiz birimlerinin gerek kullandıkları yazılımlar, gerekse donanımlar ile ilgili çıkan arızalar ve altyapı problemleri bu birim tarafından giderilmektedir.

Mevcut durum itibari ile belediye merkezimiz be tüm dış birimler güvenli bir ortamda internet kaynaklarından yararlanmaktadır ve yine güvenli bir bilgisayar ağ yapısı içinde çalışmalarını sürdürmektedir. Belediyemiz bünyesinde bulunan otomasyona tüm birimler iç ağdan veya internetten güvenli yollarla bağlanmakta ve işlerini bu merkezi sistem üzerinden yapmaktadır.

Bilgisayar güvenliği, günümüzde bilişimi dünyasının en önemli sorunlarından biri haline gelmiştir. Bu nedenle belediyemiz bünyesinde devreye alınmış olan UTM Firewall cihazı sistemimize entegre olarak çalışmakta ve bu zararları en aza indirmektedir. Aynı zamanda bu entegre sistem sayesinde, 5651 sayılı kanun gereği kullanıcı kaydı tutma ve saklama işlemi de yapılmaktadır.

Belediye Otomasyon Programı

Belediyemiz bünyesinde kullanılmakta olan otomasyon programında aşağıdaki yazılım modülleri ile hizmet verilmektedir.

1. Bütçe Modülü Yazılımı
2. Emlak Çevre Temizlik Vergisi Modülü Yazılımı
3. Tahakkuk ve Tahsilat Modülü Yazılımı
4. Evlendirme Modülü Yazılımı
5. Meclis-Encümen Modülü Yazılımı
6. Gelen/Giden Evrak Modülü Yazılımı
7. İşçi Bordro/Özlük Modülü Yazılımı
8. Memur Bordro/Özlük Modülü Yazılımı
9. İmar İşleri Yazılımı
10. Fen İşleri Yazılımı
11. Taşınır Takip Yazılımı
12. Muhasebe Modülü Yazılımı
13. E- Belediye ve İnternet Uygulamaları
14. Araç Takip
15. Zabıta Yazılımı
16. El terminali pazaryeri tahsilatı yazılımı kullanılmaktadır.

e-belediye ve İnternet Uygulamaları

e-belediye uygulaması Tahakkuk ve Tahsilat Bilgilerinin görüntülenmesi, Borç Sorgulaması, Borç Ödeme vb., arsa bina m² rayiç bedelleri, bina yaşına göre aşınma oranları, çevre vergisi yıllık tutarları, Emlak çevre beyanları vb. işlemlerin web sitemiz üzerinden halkımızın kullanımı için hizmet vermektedir.

Faaliyete geçirilmiş olan interaktif ödeme sistemimiz sayesinde vatandaşlarımız internet üzerinden kredi kartları ile de borçlarını ödeyebilmektedir.

Bilgi İşlem Merkezinin yürüttüğü uygulamalardan birisi de kurumsal e-posta sistemidir. Kurumsal e-posta sistemimizin yönetimi Bilgi İşlem Merkezi aracılığı ile yürütülmektedir. 2009 yılında belediye bünyesine alınan hizmet, daha sonra modernize edilmiş ve böylece e-posta güvenliği ve altyapısı daha da güçlendirilerek yürütülmeye devam edilmektedir.

Uzak Terminaller

Belediyeye bağlı bulunan uzak terminaller yüksek hızda internet bağlantısı aracılığı ile sisteme dahil olmaktadır. Her kullanıcı belediye otomasyon programına kendi kullanıcı adı ve şifresiyle girmektedir. Personel kayıtları, bütçe sistemi, muhasebe işlemleri, evrak kayıt sistemi vb. mevcut belediye otomasyon programı ve bilgisayar donanımı sayesinde takibi yapılarak işlemler yerine getirilmektedir.

El terminali ile sipariş toplama, kiosk uygulaması veya sadece kasa üzerinden takip sistemi uygulanabilmektedir. Uzak noktadaki tüm tesisler internet ile merkez binadaki server ile

bağlantısı kurularak satışlar anlık olarak görülmekte, tüm stok girişleri merkezden girilmektedir.

Belediyemiz Sosyal Yardımlaşma Merkezi'nde bağış ve yardımların düzenli takibini sağlamak amacıyla “**Sosyal Yardımlaşma Merkezi Takip Otomasyonu**” kullanılmaktadır.

Vatandaşlarımızın belediyemizde görülen işlerinin daha hızlı yapılabilmesi ve hizmet birimlerine doğrudan ulaşılabilmesi amacıyla kurulmuş olan Belediye İletişim Birimine web sitemiz aracılığıyla gelen e-postaların değerlendirilerek ilgili müdürlüklere iletilmesi ve bu sayede vatandaşlarımızın şikayet, istek ve taleplerinin en kısa zamanda cevaplanması hedeflenmiştir. Ayrıca Belediye İletişim Birimi'ne yapılan iş başvurularının dijital ortamda kayıt altında tutulabilmesi amacıyla “**İş Başvuru Takip Sistemi**” kullanılmaktadır.

Aşağıda teknolojik altyapıya ilişkin bazı görseller paylaşılmaktadır.

Şekil 2. e-belediye web sayfası görünümü

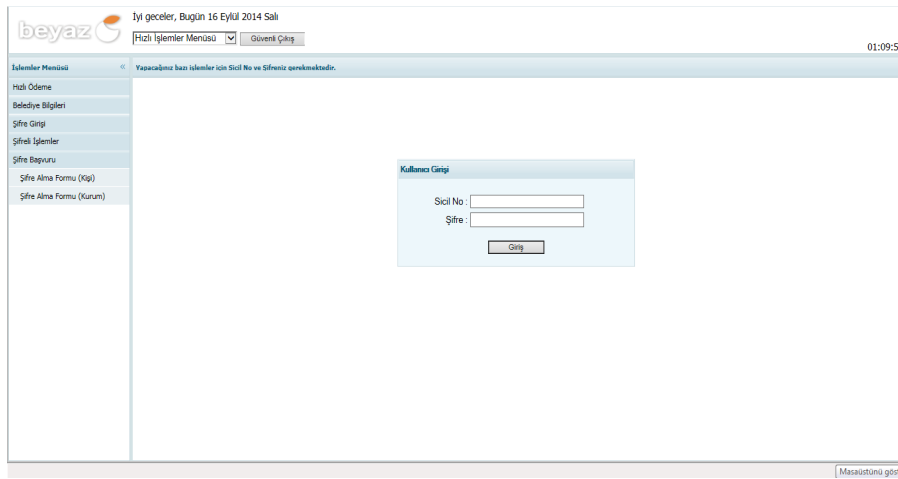

The screenshot shows the e-belediye web page interface. At the top, there is a header with the 'beyaz' logo and the text 'İyi geceler, Bugün 16 Eylül 2014 Salı'. Below the header, there is a navigation menu with options like 'Hızlı İşlemler Menü' and 'Güvenli Çıkış'. The main content area features a 'Kullanıcı Giriş' (User Login) form with fields for 'Sicil No' (Registry No) and 'Şifre' (Password), and a 'Giriş' (Login) button. The page also includes a sidebar with various service options and a footer with the text 'Macasidini göster'.

Grafik 4. Donanım Altyapısı

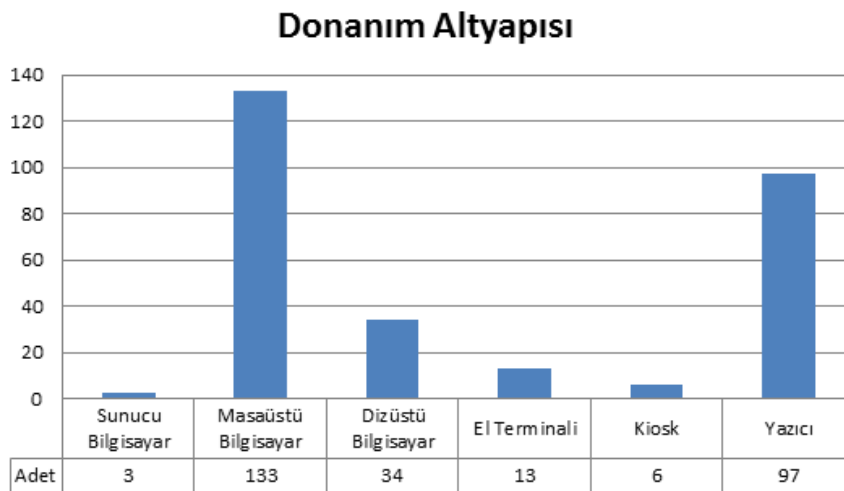

Şekil 3. Belediyedeki Birimlere İlişkin Bağlantı Şeması

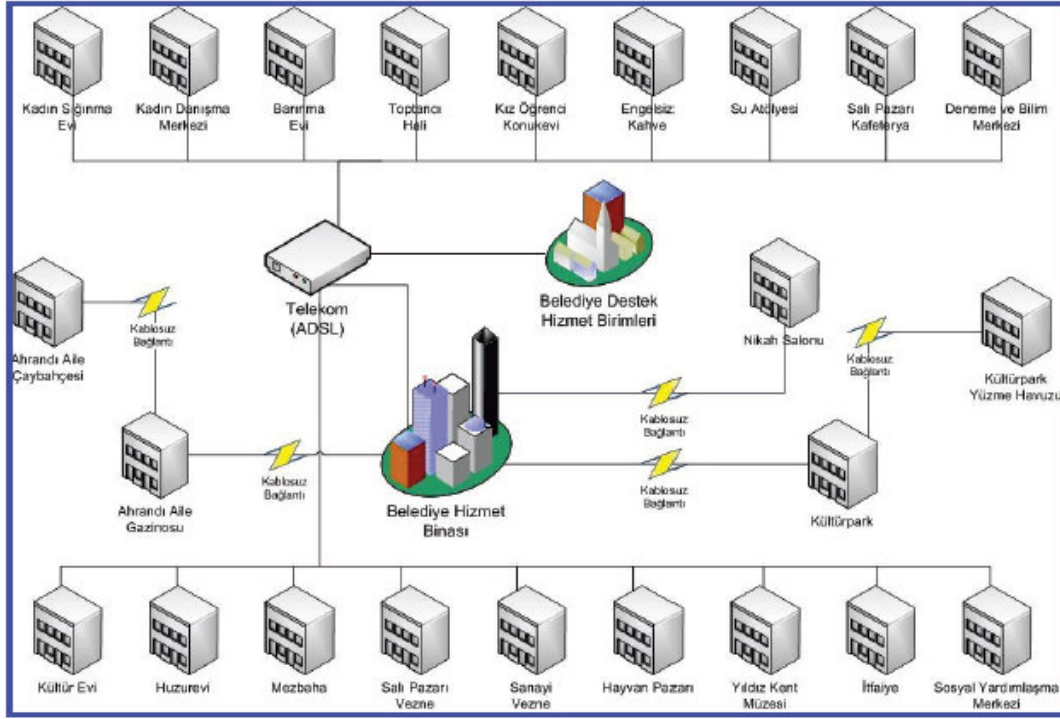

2.2.4. Sunulan Hizmetler

Ödemiş Belediyesi, ana hizmet alanında sunulan hizmetler; imar, yapım, ulaşım, çevre sağlığı, su, kanalizasyon, kültür sanat ve turizm, tarihi dokuların korunması bakımı ve rolöve ve restorasyonu, park ve bahçe, sosyal, spor, sağlık, itfaiye, zabıta, sivil savunma, basın ve halkla ilişkiler, yas sebze ve meyve hali ve özel kalem hizmetler başlıkları altında toplanabilir. Bunlar Belediye Başkanlığına bağlı ana ve destek hizmetlerce yürütmektedir. Dolaylı hizmet alanımızda sunulan hizmetler ise Belediye iştiraklerinin sunduğu hizmetlerden oluşmaktadır.

İmar hizmetleri; imar planları yapmak, yapı denetimi (kaçak yapılar ve imar planının uygulanması), kamulaştırma, arsa üretimi yapmak, diğer birimlere lojistik destek sağlamak, hâlihazır harita yapmak, yaptırmak ve GPS (Hava fotoğrafları, konum belirleme)'dir.

Yapım hizmetleri; yapım işlerinin projelendirilmesi, yol yapımı (cadde, bulvar ve kaldırımlar), asfalt üretimi ve yol kaplaması, açık ve kapalı otopark yapımı, kanalizasyon ve su tesisleri yapımı, bakımı ve işletilmesi, alt geçit/üst geçit yapımı, restorasyon hizmetleri, park, bahçe, mesire ve çocuk oyun alanları yapımı, sosyal, kültürel ve eğitim amaçlı bina ve tesis yapımı ve spor tesisleri yapımıdır.

Ulaşım hizmetleri; şehir içi belediye denetimli toplu taşıma araçları ve taksilerin koordinasyonu ve denetimi, trafik işaret ve levhalarının yerleştirilmesi ve sinyalizasyon hizmetleri, otopark hizmetleri ve otogar hizmetleridir.

Çevre sağlığı hizmetleri; gürültü kontrolü, GSM ruhsatı vermek ve denetlemek ve başıboş hayvanların bakımı ve barındırılmasıdır.

Kültür sanat ve turizm hizmetleri; kütüphanecilik ve okuma salonları, sanatsal kurların açılması, kitap yayınları, kültür, sanat etkinlikleri, kent müzesi ve kent arşivi kurulması, Ödemiş Milli Fuarı, kurtuluş etkinlikleri, konser, panel, dinleti, geleneksel yarışlar (motor ve rahvan at yarışları vb.) çeşitli spor müsabakaları, etkinlikler düzenlenmesi ve kardeş şehir ilişkilerinin yürütülmesidir.

Park ve bahçe hizmetleri çevre düzenlemesi - kentsel tasarım, park, bahçe, mesire ve çocuk oyun alanlarının bakımı, şehir içi peyzaj çalışmaları ve ücretsiz fidan dağıtımıdır.

Sosyal hizmetler; kurum bakım hizmetleri, huzurevi, kadın sığınma evi, yaşlı bakımevi, ayni-nakdi yardım hizmetleri, (sosyal yardım büfeleri, aşevleri, iaşe yardımları, eğitim gereçleri ve kırtasiye yardımı, sosyal güvenliği olmayanlara tedavi yardımı, muhtaç asker ailelerine ve belirlenen acezelere ayni-nakdi yardım), engellilere destek hizmetleri, öğrenci konukevi ve eğitime katkı hizmetleri, gıda bankacılığı hizmetlerinin yürütülmesidir.

Spor hizmetleri; yüzme havuzları, jimnastik salonları, halı sahalar, tenis kortları, golf sahaları vb. spor alanları, yürüyüş ve bisiklet yolları.

Sağlık hizmetleri; hayvan ve hayvansal gıda maddelerinin nakli için menşei belgesi verilmesi, mezbaha ve hayvan pazarı hizmetleri, hayvan barınağındaki hayvanların bakımı, gıda mevzuatına uygun sağlık denetimi, kurum içi sağlık hizmetleri ve mezarlık ve cenaze hizmetleridir.

Zabıta hizmetleri; zabıta hizmetlerinin yürütülmesi, zabıta personelin eğitilmesi, trafik hizmetlerinin yürütülmesi, zabıta destek hizmetleri, belediye suçlarının islenmesini önleyici tedbir alınması ve kanunda belirlenmiş olan görevlerin takip edilmesidir.

Sivil savunma hizmetleri; afet (sel, deprem, savaş vb.) öncesi ve sonrası planlama eğitim ve tatbikat çalışmalarının yapılmasıdır.

Basın ve halkla ilişkiler; imaj, tanıtım ve bilgilendirme çalışmaları, kurum adına mesaj, tebrik ve taziyeler, istek ve şikayetlerin takibi, etkinliklerin organizasyonu, anket çalışmaları ve medya ile ilişkilerin sağlanmasıdır.

Bilgi-işlem çalışmaları, web sitesi ve e-belediye hizmetleri, interaktif belediyecilik.

Yaş sebze ve meyve hal hizmetleri; kalite ve standartların korunması, üretici ve tüketici haklarının korunması ve kayıt dışı üretimin kayıt altına alınmasıdır.

Özel kalem; tören, temsil, ağırlama, protokol vb. hizmetlerdir.

Su üretimi ve dağıtımı, içme suyu ve atık su arıtma tesislerinin yapımı ve işletilmesi.

Grup merkezi belediye olmak üzere İl Sanayi ve Ticaret Müdürlüğü koordinasyonunda ölçü ve ayar hizmetlerinin yürütülmesidir.

Kentsel gelişimin sağlanması ve yaşam kalitesinin artırılmasına yönelik hizmetler, ilçe ekonomik gelişimine ve istihdamına katkı sağlamaya ilişkin hizmetler, kültürel ve tarihsel kimliğin aktarımını sağlama hizmetleri, kurumsal işbirlikleri yoluyla hizmet kalitesinin artırılmasına yönelik hizmetlerin yürütülmesidir.

6360 sayılı Kanun ile Büyükşehir Belediye Meclis kararı ile belediyemize yetki devri halinde Büyükşehir belediyeleri 5216 sayılı Kanununun 7. maddesinin (l), (s), (t) bentlerindeki görevleri ile temizlik hizmetleri ve adres ve numaralandırmaya ilişkin görevlerin yürütülmesidir.

Belediyeye ait sosyal tesisler (gazino, kafeterya, spor alanları vb) işletmeciliği, piyasalardaki dengeyi sağlamak amacıyla kömür tanzim satışları, belediye denetimli ekmek büfeleri tahsisleri yapmak, işletmek ve işletirmek işbirlikleri sekliyle yürütülmesidir.



2.2.5. Mali Yapı

Belediyeye ilişkin bütçe bilgileri ve stratejik alanlara göre dağılımları sırasıyla aşağıdaki tablolarda görülmektedir.

Tablo 42. Bütçe Bilgileri

BÜTÇE BİLGİLERİ											
Ekonomik Kodlar 1.Düzye		2012				2013		2014	Önceki Yıla Artış Oranı	2015	2016
		Bütçe İle Verilen	Devir,Ek ve Aktarma Sonucu Toplam Bütçe	Gerçekleşme	Gerçekleşme Oranı %	Bütçe İle Verilen	Gerçekleşme 6 Aylık	Bütçe Tahmini		Bütçe Tahmini	Bütçe Tahmini
1	Personel Giderleri	9.155.000,00	12.696.500,00	12.397.443,86	0,98	11.943.500,00	6.134.611,75	12.762.000,00	0,07	13.400.100,00	14.070.105,00
2	SGK Devlet Primi Giderleri	1.580.000,00	2.195.250,00	2.152.721,73	0,98	2.021.000,00	985.604,92	2.015.000,00	0,00	2.115.750,00	2.221.537,50
3	Mal ve Hizmet Alım Giderleri	22.040.000,00	27.721.750,00	27.002.700,53	0,97	22.812.500,00	12.516.501,46	22.575.000,00	-0,01	23.703.750,00	24.888.937,50
4	Faiz Giderleri	500.000,00	501.000,00	500.882,38	1,00	873.000,00	412.690,23	255.000,00	-0,71	267.750,00	281.137,50
5	Cari Transferler	2.433.000,00	1.954.644,00	1.925.088,66	0,98	3.020.000,00	929.633,28	11.778.000,00	2,90	12.366.900,00	12.985.245,00
6	Sermaye Giderleri	7.192.000,00	15.042.218,88	9.647.294,24	0,64	13.830.000,00	6.461.297,64	12.704.000,00	-0,08	13.339.200,00	14.006.160,00
7	Sermaye Transferler	0,00	0,00	0,00	0,00	0,00	0,00	0,00	0,00	0,00	0,00
8	Borç Verme	0,00	0,00	0,00	0,00	0,00	0,00	0,00	0,00	0,00	0,00
9	Yedek Ödenekler	4.750.000,00	1.250,00	0,00	0,00	6.050.000,00	0,00	6.761.000,00	0,12	7.099.050,00	7.454.002,50
TOPLAM		47.650.000,00	60.112.612,88	53.626.131,40		60.550.000,00	27.440.339,28	68.850.000,00		72.292.500,00	75.907.125,00

Tablo 43. Stratejik Alanlara Göre Bütçe Bilgileri

BİRİMLER	Kurumsal Yapının Geliştirilmesi	Sürdürülebilir Mali Yapı	Kent Ekonomisi ve Ticaretin Geliştirilmesi	Turizm	Sürdürülebilir Kentleşme	Sosyal ve Kültürel faaliyetler	İlişki ve İşbirliği Yönetimi	Afet ve kriz Yönetimi	TOPLAM
Yazı İşleri Müdürlüğü	600.000	928.500	0	0	0	50.000	2.000	0	1.580.500
Hukuk İşleri Müdürlüğü	120.000	222.000	0	0	0	0	0	0	342.000
Mali Hizmetler Müd	1.072.000	18.822.500	0	0	0	0	0	0	19.894.500
Başkanlık Özel Kalem	120.000	215.000	0	0	0	0	0	0	335.000
Su Kanalizasyon Müd.	0	1.071.500	0	0	545.000	0	0	0	1.616.500
Sağlık İşleri Müdürlüğü	0	628.500	0	0	220.000	35.000	0	0	883.500
Fen İşleri Müdürlüğü	970.000	2.372.000	3.055.000	0	7.003.000	772.000	17.000	0	14.189.000
İtfaiye Müdürlüğü	0	212.500	0	0	0	0	0	77.500	290.000
Zabıta Müdürlüğü	500.000	1.355.000	50.000	0	11.000	0	0	0	1.916.000
İşletme ve İştirakler M.	0	5.475.000	20.000	0	50.000	50.000	0	0	5.595.000
Kültür ve Sosyal İşler	167.000	1.468.000	114.000	305.000	160.000	1.826.500	136.000	0	4.176.500
İmar ve Şehircilik Müd	0	824.500	161.000	0	4.585.000	100.000	0	0	5.670.500
Etüd ve Proje Müd.	0	198.000	12.000	0	0	0	1.000	0	211.000
Yapı Kontrol Müd.	0	179.000	0	0	10.000	0	0	0	189.000
Park ve Bahçeler Müd	0	3.673.000	0	0	675.000	0	0	0	4.348.000
Temizlik İşleri Müd.	0	7.108.500	0	0	209.000	0	0	0	7.317.500
Veteriner İşleri Müd	0	244.500	0	0	51.000	0	0	0	295.500
TOPLAM	3.549.000	44.998.000	3.412.000	305.000	13.519.000	2.833.500	156.000	77.500	66.850.000

Aşağıdaki tablolarda ise sırasıyla 2013 yılı bütçe gider hesabı ve gelir kesin hesabına ilişkin bilgiler paylaşılmaktadır.

Tablo 44. 2013 Yılı Bütçe Gider Hesabı

Bütçe Giderinin Türü	Önceki Yıllan Devir	Bütçe İle Verilen	Ek Ödenek	Aktarma		Toplam Ödenek	Toplam Harcama	Harc.Oran (%)
				(+)	(-)			
01-Personel	0	11.943.500,00	0	1.948.500,00	499.000,00	13.393.000,00	12.779.207,74	95,42%
02-Sos.Güv.Kur.	0	2.021.000,00	0	264.500,00	82.000,00	2.203.500,00	2.150.536,33	97,60%
03-Mal ve Hiz.Al.	0	22.812.500,00	980.000,00	8.330.500,00	1.946.000,00	30.177.000,00	29.356.026,14	97,28%
04-Faiz Gideri	0	873.000,00	0	196.000,00	298.500,00	770.000,00	769.717,48	99,96%
05-Cari Transfer	24.034,00	3.020.000,00	0	0	1.196.000,00	1.848.034,00	1.800.020,07	97,40%
06-Sermaye Gider.	2.349.216,50	13.830.000,00	3.250.000,00	1.420.000,00	2.088.000,00	18.761.216,50	13.936.192,99	74,28%
09-Yedek Ödenek	0	6.050.000,00	0	0	6.050.000,00	0	0	
Toplam	2.373.250,50	60.550.000,00	4.230.000,00	12.159.500,00	12.159.500,00	67.152.750,50	60.791.700,75	90,53%

Tablo 45. 2013 Yılı Bütçe Gelir Kesin Hesabı

2013 YILI BÜTÇE GELİR KESİN HESABI											
Bütçe Geliri	Önceki Yıllan Devir	Devreden Tah.Terkin	Bütçe İle Tahmin	Ek Bütçe	Yılı Tahakkuk	Toplam Tahakkuk	Toplam Tahsilat	Red ve İade	Net Tahsilat	Gelecek Yıla Devrolan	Tahsilat Gerç.Oranı
Vergi Gelirleri	1.682.422,93	1.821,80	5.921.000	0	6.709.539,00	8.390.140,13	6.267.525,91	627,48	6.266.898,43	2.123.241,70	74,69%
Teşebbüs ve Mülk.Gel.	3.785.184,14	2.367,96	21.203.000	0	22.757.838,62	26.540.654,80	22.723.476,69	24715,53	22.698.761,16	3.841.893,64	85,52%
Alınan Bağış ve Yardımlar	0,00	0,00	1.720.000	2500000	2.619.912,47	2.619.912,47	2.619.912,47	0	2.619.912,47	0,00	100,00%
Diğer Gelirler	808.374,03	36,03	27.935.000	0	25.989.888,14	26.798.226,14	26.067.154,27	2947,55	26.064.206,72	734.019,42	97,26%
Sermaye Gelirleri	0,00	0,00	3.760.000	0	1.430.175,67	1.430.175,67	1.469.424,63	39248,96	1.430.175,67	0,00	100,00%
Alacaklardan Tahsilat	0,00	0,00	11.000	0	0,00	0,00	0,00	0	0,00	0,00	0,00%
Bütçe Gelirleri Toplamı	6.275.981,10	4.225,79	60.550.000	2.500.000	59.507.353,90	65.779.109,21	59.147.493,97	67.539,52	59.079.954,45	6.699.154,76	89,82%

Tablo 46. 2009-2013 Dönemi Bütçe Gelirleri

	TAHMİN	GERÇEKLEŞME				GERÇEKLEŞME ORANI
	BÜTÇE İLE VERİLEN	ÖZKAYNAKLAR	ALINAN BAĞIŞ VE YARDIMLAR	VERGİ GEL. ALINAN PAYLAR	TOPLAM GELİR	BÜTÇEYE ORANI%
2009	32.034.200,00	13.194.891,47	721.411,97	12.175.391,02	26.091.694,46	81,45%
2010	35.575.000,00	17.329.909,10	490.551,22	15.504.725,52	33.325.185,84	93,68%
2011	43.000.000,00	23.693.534,18	802.074,91	18.613.984,76	41.390.805,06	96,26%
2012	47.650.000,00	25.190.558,59	575.358,14	20.783.195,06	46.549.111,79	97,69%
2013	60.550.000,00	32.193.165,48	2.619.912,47	24.266.876,50	59.079.954,45	97,57%
TOPLAM	218.809.200,00	111.602.058,82	5.209.308,71	91.344.172,86	206.436.751,60	94,35%
		TOPLAM TAHAKKUK	TOPLAM TAHSİLAT	TAHSİLAT ORANI		
2009		30.179.565,25	26.091.694,46	86,45%		
2010		37.981.115,71	33.325.185,84	87,74%		
2011		46.710.698,42	41.390.805,06	88,61%		
2012		52.825.092,89	46.549.111,79	88,12%		
2013		65.779.109,21	59.079.954,45	89,82%		

Tablo 47. 2013 Yılı Aylara Göre Bütçe Giderleri

Aylar	Personel Giderleri	Sosy.Güv.Kur. Devl.Primi Gid.	Mal ve Hizmet Alım Gid.	Faiz Giderleri	Cari Transferler	Sermaye Giderleri	Sermaye Transferleri	Toplam
Ocak	980.761,92	153.882,08	1.593.052,32	49.054,52	196.967,70	945.675,40	0	3.919.393,94
Şubat	925.373,30	149.451,69	1.759.435,67	47.674,10	178.298,85	454.552,04	0	3.514.785,65
Mart	1.304.198,41	200.113,78	2.437.654,61	44.758,08	252.213,97	1.211.746,87	0	5.450.685,72
Nisan	976.869,00	150.524,50	2.027.434,57	43.542,26	126.389,75	1.262.663,17	0	4.587.423,25
Mayıs	958.080,36	162.367,36	2.148.312,12	40.902,50	111.227,84	1.205.413,39	0	4.626.303,57
Haziran	989.328,76	169.265,51	2.550.612,17	186.758,77	64.535,17	1.381.246,77	0	5.341.747,15
Temmuz	1.021.335,25	174.988,17	2.243.877,41	35.240,21	79.894,90	482.269,64	0	4.037.605,58
Ağustos	1.229.179,59	219.145,54	2.104.344,92	35.528,50	138.572,72	866.944,35	0	4.593.715,62
Eylül	1.091.723,21	196.371,58	2.848.747,15	33.468,71	104.400,58	629.404,98	0	4.904.116,21
Ekim	1.241.851,13	222.973,47	1.644.528,40	30.386,80	280.052,25	310.899,31	0	3.730.691,36
Kasım	1.068.726,58	180.135,25	2.304.533,04	30.036,91	76.354,50	1.102.559,77	0	4.762.346,05
Aralık	991.780,23	171.317,40	5.693.493,76	192.366,12	191.111,84	4.082.817,30	0	11.322.886,65
Toplam	12.779.207,74	2.150.536,33	29.356.026,14	769.717,48	1.800.020,07	13.936.192,99	0	60.791.700,75

Tablo 48. Giderler Tablosu

Kurumsal Kodu	KURUM ADI	2013 YILI
46	BELEDİYE VE BAĞLI İDARELER	60.791.700,75
46.35	İZMİR İLİ	60.791.700,75
46.35.27	ÖDEMİŞ BELEDİYESİ	60.791.700,75
46.35.27.02	ÖZEL KALEM	370.220,83
46.35.27.11	ATÖLYE HİZMETLERİ	290.973,45
46.35.27.18	YAZI İŞLERİ MÜDÜRLÜĞÜ	1.003.452,76
46.35.27.24	HUKUK İŞLERİ MÜDÜRLÜĞÜ	88.738,28
46.35.27.30	ETÜT VE PROJE MÜDÜRLÜĞÜ	66.867,11
46.35.27.31	FEN İŞLERİ MÜDÜRLÜĞÜ	19.023.943,49
46.35.27.32	HAL HİZMETLERİ	67.486,05
46.35.27.33	HUZUREVİ MÜDÜRLÜĞÜ	221.376,08
46.35.27.34	İMAR İŞLERİ MÜDÜRLÜĞÜ	3.470.579,01
46.35.27.35	İŞLETME VE İŞTİRAKLER MÜD.	4.605.399,99
46.35.27.36	İTFAIYE MÜDÜRLÜĞÜ	972.598,57
46.35.27.37	KÜLTÜR HİZMETLERİ	4.321.924,23
46.35.27.38	MALİ HİZMETLER MÜDÜRLÜĞÜ	3.333.666,26
46.35.27.39	MEZBAHA HİZMETLERİ	845.018,83
46.35.27.40	OTOGAR HİZMETLERİ	246.082,61
46.35.27.41	PARKLAR VE BAHÇELER HİZ.	4.506.381,69
46.35.27.42	SAĞLIK İŞLERİ MÜDÜRLÜĞÜ	614.266,73
46.35.27.43	SU VE KANALİZASYON MÜDÜRLÜĞÜ	6.874.818,29
46.35.27.44	TEMİZLİK İŞLERİ MÜDÜRLÜĞÜ	7.924.896,19
46.35.27.45	VETERİNERLİK İŞLERİ MÜDÜRLÜĞÜ	218.568,70
46.35.27.46	YAPI KONTROL MÜDÜRLÜĞÜ	96.976,45
46.35.27.47	ZABITA MÜDÜRLÜĞÜ	1.627.465,15
GİDERLER TOPLAMI		60.791.700,75

5.2.1.7. Belediyenin 5393 sayılı yasadan gelen görev ve sorumlulukları :

Madde 14- Belediye, mahallî müşterek nitelikte olmak şartıyla;

a) İmar, su ve kanalizasyon, ulaşım gibi kentsel alt yapı; coğrafi ve kent bilgi sistemleri; çevre ve çevre sağlığı, temizlik ve katı atık; zabıta, itfaiye, acil yardım, kurtarma ve ambulans; şehir içi trafik; defin ve mezarlıklar; ağaçlandırma, park ve yeşil alanlar; konut; kültür ve sanat, turizm ve tanıtım, gençlik ve spor orta ve yükseköğrenim öğrenci yurtları (Bu Kanununun 75 inci maddesinin son fıkrası, belediyeler, il özel idareleri, bağlı kuruluşları ve bunların üyesi oldukları birlikler ile ortağı oldukları Sayıştay denetimine tabi şirketler tarafından, orta ve yüksek öğrenim öğrenci yurtları ile Devlete ait her derecedeki okul binalarının yapım, bakım ve onarımı ile tefrişinde uygulanmaz.); sosyal hizmet ve yardım, nikâh, meslek ve beceri kazandırma; ekonomi ve ticaretin geliştirilmesi hizmetlerini yapar veya yaptırır. **(Mülga son cümle: 12/11/2012- 6360/17 md.) (...)(Ek cümleler: 12/11/2012-6360/17 md.)** Büyükşehir belediyeleri ile nüfusu 100.000'in üzerindeki belediyeler, kadınlar ve çocuklar için konukevleri açmak zorundadır. Diğer belediyeler de mali durumları ve hizmet önceliklerini değerlendirerek kadınlar ve çocuklar için konukevleri açabilirler.

b) (...)(2) Devlete ait her derecedeki okul binalarının inşaatı ile bakım ve onarımını yapabilir veya yaptırabilir, her türlü araç, gereç ve malzeme ihtiyaçlarını karşılayabilir; sağlıkla ilgili her türlü tesisi açabilir ve işletebilir; mabetlerin yapımı, bakımı, onarımını yapabilir; kültür ve tabiat varlıkları ile tarihî dokunun ve kent tarihi bakımından önem taşıyan mekânların ve işlevlerinin korunmasını sağlayabilir; bu amaçla bakım ve onarımını yapabilir, korunması mümkün olmayanları aslına uygun olarak yeniden inşa edebilir. **(Değişik ikinci cümle: 12/11/2012-6360/17 md.)** Gerektiğinde, sporu teşvik etmek amacıyla gençlere spor malzemesi verir, amatör spor kulüplerine ayni ve nakdi yardım yapar ve gerekli desteği sağlar, her türlü amatör spor karşılaşmaları düzenler, yurt içi ve yurt dışı müsabakalarda üstün başarı gösteren veya derece alan öğrencilere, sporculara, teknik yöneticilere ve antrenörlere belediye meclisi kararıyla ödül verebilir. Gıda bankacılığı yapabilir.

(Ek fıkra: 12/11/2012-6360/17 md.; Değişik: 12/7/2013-6495/100 md.) Belediyelerin birinci fıkranın (b) bendi uyarınca, sporu teşvik etmek amacıyla yapacakları nakdi yardım, bir önceki yıl genel bütçe vergi gelirlerinden belediyeleri için tahakkuk eden miktarın; büyükşehir belediyeleri için binde yedisini, diğer belediyeler için binde on ikisini geçemez

Hizmetlerin yerine getirilmesinde öncelik sırası, belediyenin malî durumu ve hizmetin ivediliği dikkate alınarak belirlenir.

Belediye hizmetleri, vatandaşlara en yakın yerlerde ve en uygun yöntemlerle sunulur. Hizmet sunumunda engelli, yaşlı, düşkün ve dar gelirlilerin durumuna uygun yöntemler uygulanır.

Belediyenin görev, sorumluluk ve yetki alanı belediye sınırlarını kapsar.

Belediye meclisinin kararı ile mücavir alanlara da belediye hizmetleri götürülebilir.

4562 sayılı Organize Sanayi Bölgeleri Kanunu hükümleri saklıdır.

(Ek fıkra: 1/7/2006-5538/29 md.) Sivil hava ulaşımına açık havaalanları ile bu havaalanları bünyesinde yer alan tüm tesisler bu Kanunun kapsamı dışındadır

Belediyenin yetkileri ve imtiyazları

Madde 15- Belediyenin yetkileri ve imtiyazları şunlardır:

- a) Belde sakinlerinin mahallî müşterek nitelikteki ihtiyaçlarını karşılamak amacıyla her türlü faaliyet ve girişimde bulunmak.
- b) Kanunların belediyeye verdiği yetki çerçevesinde yönetmelik çıkarmak, belediye yasakları koymak ve uygulamak, kanunlarda belirtilen cezaları vermek.
- c) Gerçek ve tüzel kişilerin faaliyetleri ile ilgili olarak kanunlarda belirtilen izin veya ruhsatı vermek.
- d) Özel kanunları gereğince belediyeye ait vergi, resim, harç, katkı ve katılma paylarının tarh, tahakkuk ve tahsilini yapmak; vergi, resim ve harç dışındaki özel hukuk hükümlerine göre tahsili gereken doğal gaz, su, atık su ve hizmet karşılığı alacakların tahsilini yapmak veya yaptırmak.
- e) Müktesep haklar saklı kalmak üzere; içme, kullanma ve endüstri suyu sağlamak; atık su ve yağmur suyunun uzaklaştırılmasını sağlamak; bunlar için gerekli tesisleri kurmak, kurdurmak, işletmek ve işlettirmek; kaynak sularını işletmek veya işlettirmek.
- f) Toplu taşıma yapmak; bu amaçla otobüs, deniz ve su ulaşım araçları, tünel, raylı sistem dâhil her türlü toplu taşıma sistemlerini kurmak, kurdurmak, işletmek ve işlettirmek.
- g) Katı atıkların toplanması, taşınması, ayrıştırılması, geri kazanımı, ortadan kaldırılması ve depolanması ile ilgili bütün hizmetleri yapmak ve yaptırmak.
- h) Mahallî müşterek nitelikteki hizmetlerin yerine getirilmesi amacıyla, belediye ve mücavir alan sınırları içerisinde taşınmaz almak, kamulaştırmak, satmak, kiralamak veya kiraya vermek, trampa etmek, tahsis etmek, bunlar üzerinde sınırlı aynî hak tesis etmek.
- i) Borç almak, bağış kabul etmek.
- j) Toptancı ve perakendeci hâlleri, otobüs terminali, fuar alanı, mezbaha, ilgili mevzuata göre yat limanı ve iskele kurmak, kurdurmak, işletmek, işlettirmek veya bu yerlerin gerçek ve tüzel kişilerce açılmasına izin vermek.
- k) Vergi, resim ve harçlar dışında kalan dava konusu uyuşmazlıkların anlaşmayla tasfiyesine karar vermek.
- l) Gayrisihhî müesseseler ile umuma açık istirahat ve eğlence yerlerini ruhsatlandırmak ve denetlemek.
- m) Beldede ekonomi ve ticaretin geliştirilmesi ve kayıt altına alınması amacıyla izinsiz satış yapan seyyar satıcıları faaliyetten men etmek, izinsiz satış yapan seyyar satıcıların faaliyetten men edilmesi sonucu, cezası ödenmeyerek iki gün içinde geri alınmayan gıda maddelerini gıda bankalarına, cezası ödenmeyerek otuz gün içinde geri alınmayan gıda dışı malları yoksullara vermek.
- n) Reklam panoları ve tanıtıcı tabelalar konusunda standartlar getirmek.
- o) Gayrisihhî işyerlerini, eğlence yerlerini, halk sağlığına ve çevreye etkisi olan diğer işyerlerini kentin belirli yerlerinde toplamak; hafriyat toprağı ve moloz döküm alanlarını; sıvılaştırılmış petrol gazı (LPG) depolama sahalarını; inşaat malzemeleri, odun, kömür ve hurda depolama alanları ve satış yerlerini belirlemek; bu alan ve yerler ile taşımalarda çevre kirliliğı oluşmaması için gereken tedbirleri almak.
- p) Kara, deniz, su ve demiryolu üzerinde işletilen her türlü servis ve toplu taşıma araçları ile taksi sayılarını, bilet ücret ve tarifelerini, zaman ve güzergâhlarını belirlemek; durak yerleri ile karayolu, yol, cadde, sokak, meydan ve benzeri yerler üzerinde araç park yerlerini tespit

etmek ve işletmek, işlettirmek veya kiraya vermek; kanunların belediyelere verdiği trafik düzenlemesinin gerektirdiği bütün işleri yürütmek.

r) **(Ek: 12/11/2012-6360/18 md.)** Belediye mücavir alan sınırları içerisinde 5/11/2008 tarihli ve 5809 sayılı Elektronik Haberleşme Kanunu, 26/9/2011 tarihli ve 655 sayılı Ulaştırma, Denizcilik ve Haberleşme Bakanlığının Teşkilat ve Görevleri Hakkında Kanun Hükmünde Kararname ve ilgili diğer mevzuata göre kuruluş izni verilen alanda tesis edilecek elektronik haberleşme istasyonlarına kent ve yapı estetiği ile elektronik haberleşme hizmetinin gerekleri dikkate alınarak ücret karşılığında yer seçim belgesi vermek,

(Ek fıkra: 12/11/2012-6360/18 md.) (r) bendine göre verilecek yer seçim belgesi karşılığında alınacak ücret Ulaştırma, Denizcilik ve Haberleşme Bakanlığınca belirlenir. Ücreti yatırılmasına rağmen yirmi gün içerisinde verilmeyen yer seçim belgesi verilmiş sayılır. Büyükşehir sınırları içerisinde yer seçim belgesi vermeye ve ücretini almaya büyükşehir belediyeleri yetkilidir.

(l) bendinde belirtilen gayrisihhî müesseselerden birinci sınıf olanların ruhsatlandırılması ve denetlenmesi, büyükşehir ve il merkez belediyeleri dışındaki yerlerde il özel idaresi tarafından yapılır.

Belediye, (e), (f) ve (g) bentlerinde belirtilen hizmetleri Danıştayın görüşü ve İçişleri Bakanlığının kararıyla süresi kırkdokuz yılı geçmemek üzere imtiyaz yoluyla devredebilir; toplu taşıma hizmetlerini imtiyaz veya tekel oluşturmayacak şekilde ruhsat vermek suretiyle yerine getirebileceği gibi toplu taşıma hatlarını kiraya verme veya 67 nci maddedeki esaslara göre hizmet satın alma yoluyla yerine getirebilir.

İl sınırları içinde büyükşehir belediyeleri, belediye ve mücavir alan sınırları içinde il belediyeleri ile nüfusu 10.000'i geçen belediyeler, meclis kararıyla; turizm, sağlık, sanayi ve ticaret yatırımlarının ve eğitim kurumlarının su, termal su, kanalizasyon, doğal gaz, yol ve aydınlatma gibi alt yapı çalışmalarını faiz almaksızın on yıla kadar geri ödemeli veya ücretsiz olarak yapabilir veya yaptırabilir, bunun karşılığında yapılan tesislere ortak olabilir; sağlık, eğitim, sosyal hizmet ve turizmi geliştirecek projelere İçişleri Bakanlığının onayı ile ücretsiz veya düşük bir bedelle amacı dışında kullanılmamak kaydıyla taşınmaz tahsis edebilir. **(Ek cümle: 12/11/2012-6360/18 md.)** Belediye ve bağlı idareler, meclis kararıyla mabetlere indirimli bedelle ya da ücretsiz olarak içme ve kullanma suyu verebilirler.

Belediye, belde sakinlerinin belediye hizmetleriyle ilgili görüş ve düşüncelerini tespit etmek amacıyla kamuoyu yoklaması ve araştırması yapabilir.

Belediye mallarına karşı suç işleyenler Devlet malına karşı suç işlemiş sayılır. 2886 sayılı Devlet İhale Kanununun 75 inci maddesi hükümleri belediye taşınmazları hakkında da uygulanır.

Belediyenin proje karşılığı borçlanma yoluyla elde ettiği gelirleri, şartlı bağışlar ve kamu hizmetlerinde fiilen kullanılan malları ile belediye tarafından tahsil edilen vergi, resim ve harç gelirleri haczedilemez.

(Ek fıkra: 10/9/2014 - 6552/121 md.) İcra dairesince haciz kararı alınmadan önce belediyeden borca yeter miktarda haczedilebilecek mal gösterilmesi istenir ve haciz işlemi sadece gösterilen bu mal üzerine uygulanır. On gün içinde yeterli mal beyan edilmemesi durumunda yapılacak haciz işlemi, alacak miktarını aşacak veya kamu hizmetlerini aksatacak şekilde yapılamaz.

2. İÇ PAYDAŞ ANALİZİ

İç paydaş analizi meclis üyeleri, memurlar (kadrolu çalışanlar), taşeronlar-işçiler, üst yönetim ve birim yöneticileri olmak üzere beş farklı grup üzerinde gerçekleştirilmiştir. Bu gruplarla paylaşılan soru formları ve bu formların analizleri sonucunda elde edilen bulgular sırasıyla paylaşılmaktadır.

2.1. Meclis Üyelerine İlişkin Analiz Bulguları

İç paydaş analizi çerçevesinde meclis üyelerinin görüşlerinin alınması amacıyla anket çalışması gerçekleştirilmiştir.

2.1.1. Meclis Üyelerinin Ödemiş Belediyesine İlişkin Yargıları

Meclis üyelerine Ödemiş Belediyesi'ni nasıl gördüklerini belirten 14 soru sorulmuştur. Bu sorulara verilen cevaplar değerlendirildiğinde “Ödemiş Belediyesi'nin görevleri ve yetkileri hakkında bilgi sahibiyim”, “Ödemiş Belediyesi'nin görevleri ve yetkileri hakkında bilgi sahibiyim”, “Ödemiş Belediyesi çalışanlarının yaklaşımlarından memnunum” yargıları en fazla olumlu görüş bildirilen sorular olmuştur.

“Ödemiş Belediyesi değişen koşullara uyum sağlamaktadır” (%37,5), “Ödemiş Belediyesi vatandaş memnuniyetini temel almaktadır” (%25) ve “Ödemiş Belediyesi'nin hizmetlerini genel olarak yeterli buluyorum” (%25) yargıları en fazla olumsuz katılım gösterilen ifadeler olmuştur. Ancak dikkat çekici olan gri bölgelerle birlikte düşünüldüğünde olumlu görüşün en az olduğu ifadeler ise “Ödemiş Belediyesi'nin hizmette çabukluk düzeyi yüksektir” (%0) ve “Ödemiş Belediyesi'nin hizmetlerini genel olarak yeterli buluyorum” (%12,5) olarak gerçekleşmiştir. Aşağıda verilen tabloda ifadelere verilen cevapların dağılımı görülmektedir.

Grafik 5. Meclis Üyelerinin Ödemiş Belediyesi'ne İlişkin Yargıları

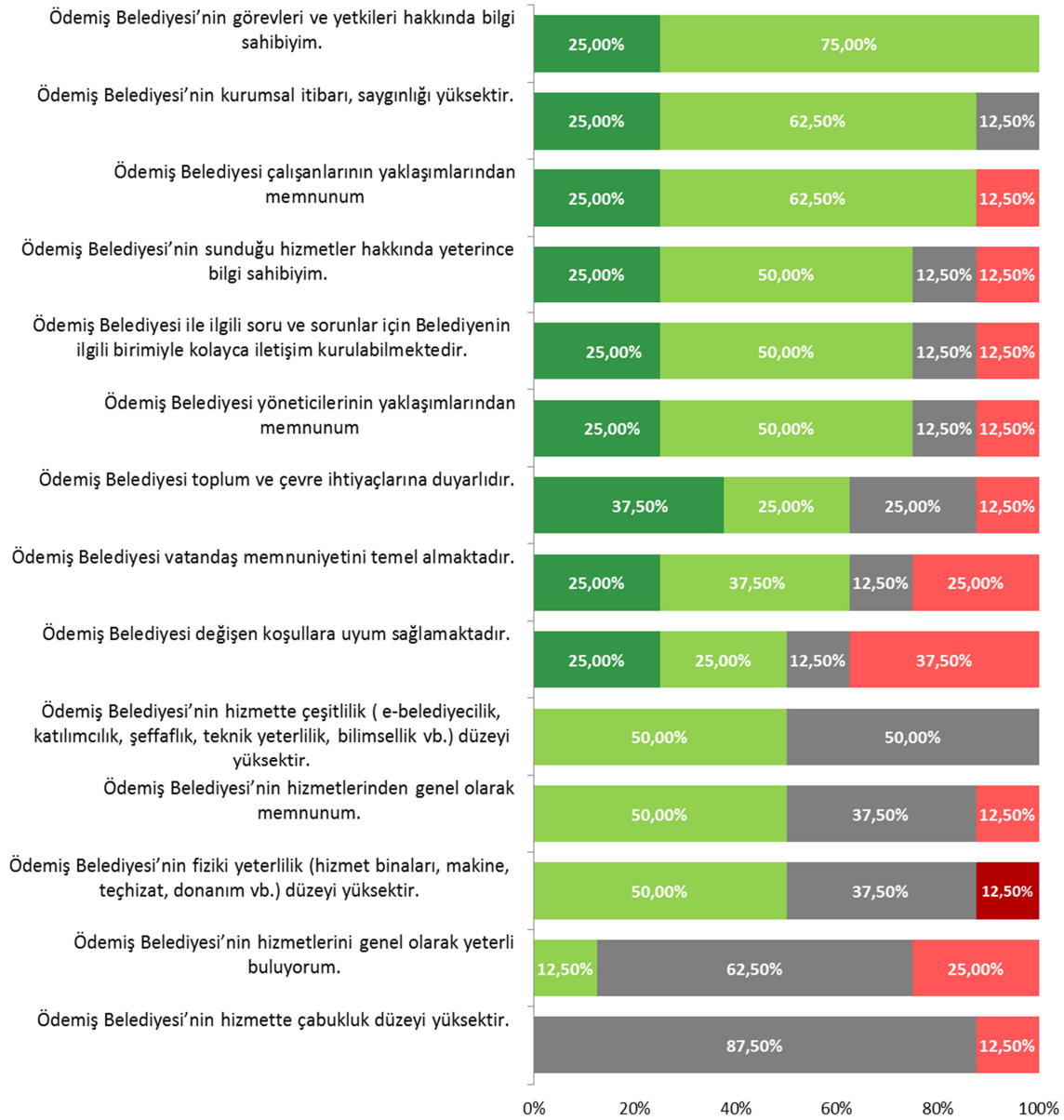

2.1.2. Görüş ve Öneriler

Meclis üyelerinin Ödemiş Belediyesi'nin hizmetlerine ilişkin önerileri sorulmuştur. Hizmetlerin geliştirilmesi ve vatandaş memnuniyetinin artırılmasında en fazla belirtilen husus periyodik toplantıların yapılması (istişare toplantıları vb.) olmuştur. Belirtilen diğer öneriler tabloda verilmiştir.

Tablo 49. Ödemiş Belediyesi'nin hizmetlerinin geliştirilmesi ve vatandaş memnuniyetinin arttırılmasına yönelik öneriler

Öneri	Yüzde
Periyodik toplantılar	11,1%
Birim müdürlerinin disipline edilmesi	5,6%
Ulaşım konusu	5,6%
Esnaflar dinlenip sorunları çözülmeli	5,6%
Verimli arazilere imar olmasın	5,6%
Ödemiş bölgelere ayrılıp ekipler kurulmalı	5,6%
Herkese aynı mesafede olunması	5,6%
Belirli aralıklarla anket	5,6%
Personel vatandaş memnun edecek düzeye getirilmeli	5,6%
Yapılaşma azaltılmalı	5,6%
Şehrin mevki yerlerinde bayanlara yerler	5,6%
Şehir içindeki eski binalara kentsel dönüşüm	5,6%
Denetimlerle çalışmayan birimler işlevsel hale getirilmeli	5,6%
Tarihi kültürel değerlere önem	5,6%
Alo belediye hattı kurulmalı	5,6%
Temizliğe önem	5,6%
Sosyal belediyecilik	5,6%

Ödemiş'in geleceğine yönelik olarak ağırlık verilmesi gereken hizmetlerin başında Organize Sanayi Bölgesi'nin kurulması ve Çöp Toplama-Temizlik Hizmetleri gelmektedir. Diğer öneriler aşağıdaki tabloda sunulmuştur.

Tablo 50. Gelecek 5 yıllık dönemde Ödemiş Belediyesi'nin ağırlık vermesi gerekli hizmetlere yönelik öneriler

Öneri	Yüzde
Organize Sanayi Bölgesi	14,3%
Çöp toplama ve temizlik	14,3%
Yarım kalan projelerin tamamlanması	9,5%
Yatırımların halkın ve özellikle yeni bağlanan bölgelerdekilerin ihtiyaçlarına göre önceliklenmesi	4,8%
Dışarı göç önlenmeli	4,8%
Yeni düzenlemeler	4,8%
Turizm	4,8%
Marka şehir olması	4,8%
Halkın sesine sağlığına kültürüne önem	4,8%
Üniversite	4,8%
Sivil toplum kuruluşları ile ortak hareket	4,8%
Çevreyolları	4,8%
Doğalgaz	4,8%
Parklar, bahçeler	4,8%
Kent dokusuna duyarlılık	4,8%
Doğaya önem verilmeli	4,8%

Ödemiş Belediyesi'nden alınan hizmetler arasında güçlü olan hizmetler sorusuna yanıt olarak "zabıta" ve "projeler" birimleri gösterilmiştir.

İyileştirilmesi gereken hizmetler ise "Köylere hizmet", "Yeni bölgelerde yerinde hizmet" ve "temizlik" olarak gösterilmiştir.

Ödemişin en önemli ihtiyacı olarak belediye binası ve üniversite ön plana çıkmaktadır. Bunları takiben çevreyolu önerisinin de içinde bulunduğu ulaşımın iyileştirilmesi, işsizliğin azaltılması, fabrika kurulması ve su önerileri gelmiştir.

Dış çevredeki gelişmelerden kaynaklanan Ödemiş Belediyesi'nin karşılaşılabileceği olası tehditler olarak meclis üyeleri yalnızca Tire'nin Ödemiş'i geçmesini ortaya koymuşlardır.

Fırsatlar olarak ise il olma fırsatı başta olmak üzere Teknolojik donanım, Finansman ve Denetimlerin sık yapılması, Markalaşmanın önemi, Organize Sanayi Bölgesi, Dere yatağının ıslah edilmesi, Turizmin gelişmesi, İmar planlarının iyileştirilmesi, Halkla ilişkilerin gelişmesi belirtilmiştir.

Ödemiş Belediyesi'nin mevcut imajı sorulmuş ve en fazla belirtilen görüş belediyenin mali güç elde etmesi ve marka şehir olması olarak gösterilmiştir.

Tablo 51. Ödemiş Belediyesi'ne ilişkin sahip olunan imaj ve görüşler

Öneri	Yüzde
Mali güç elde edilmesi (borçların ödenmesi, hacizlerin kaldırılması)	14,3%
Marka şehir olma	14,3%
Kurumsal yapının güçlendirilmesi	4,8%
Spor faaliyetleri ve kültürel faaliyetler	4,8%
Bütün şehir yasası	4,8%
Katılımcı belediye sıfatını kazanması	4,8%
Personelin halka iyimser davranması	4,8%
Alo belediye	4,8%
İl olma	4,8%
Ülke gündemine etki edecek kişi yetiştirme	4,8%
Kent görünümünün düzeltilmesi	4,8%
İletişim teknolojisinden yararlanma	4,8%
Otoparklar	4,8%
Kültürel değerlerin korunması	4,8%
Ödemişspor'un 1. Lige kazandırılması	4,8%
Şikayet etmek yerine çözüm odaklı olmalı	4,8%
Sosyal belediyecilik	4,8%

Ödemiş Belediyesi'nin durumu meclis üyelerince daha çok orta seviyede bir belediye görünümündedir. Bir meclis üyesince belirtilen Büyükşehir yasası sonrasında yerinde sayan bir belediye görüşü dikkat çekicidir.

Belediye'nin öncelik vermesi gereken hizmetler ise;

- Yapım hizmetleri
- Sosyal hizmetler
- Çevre sağlığı hizmetleri
- İmar hizmetleri
- Park ve bahçe hizmetleri çevre düzenlemesi
- Kültür sanat ve turizm hizmetleridir.

Bir diğer araştırma sorusu Ödemiş Belediyesi'nin başarısıdır. Hizmet alanlarına ilişkin meclis üyelerinin yaptığı değerlendirme sonucunda en başarılı hizmetler olarak Zabıta ve İtfaiye hizmetleri görülmektedir. Başarı düzeyi en düşük hizmetler olarak ise su üretimi ve dağıtım hizmetleri, afet hizmetleri ve sivil savunma hizmetleri görülmektedir. Ayrıntılı dağılım aşağıdaki tabloda verilmiştir.

Grafik 6. Hizmet alanlarında Ödemiş Belediyesi ne ölçüde başarılı bulunmakta

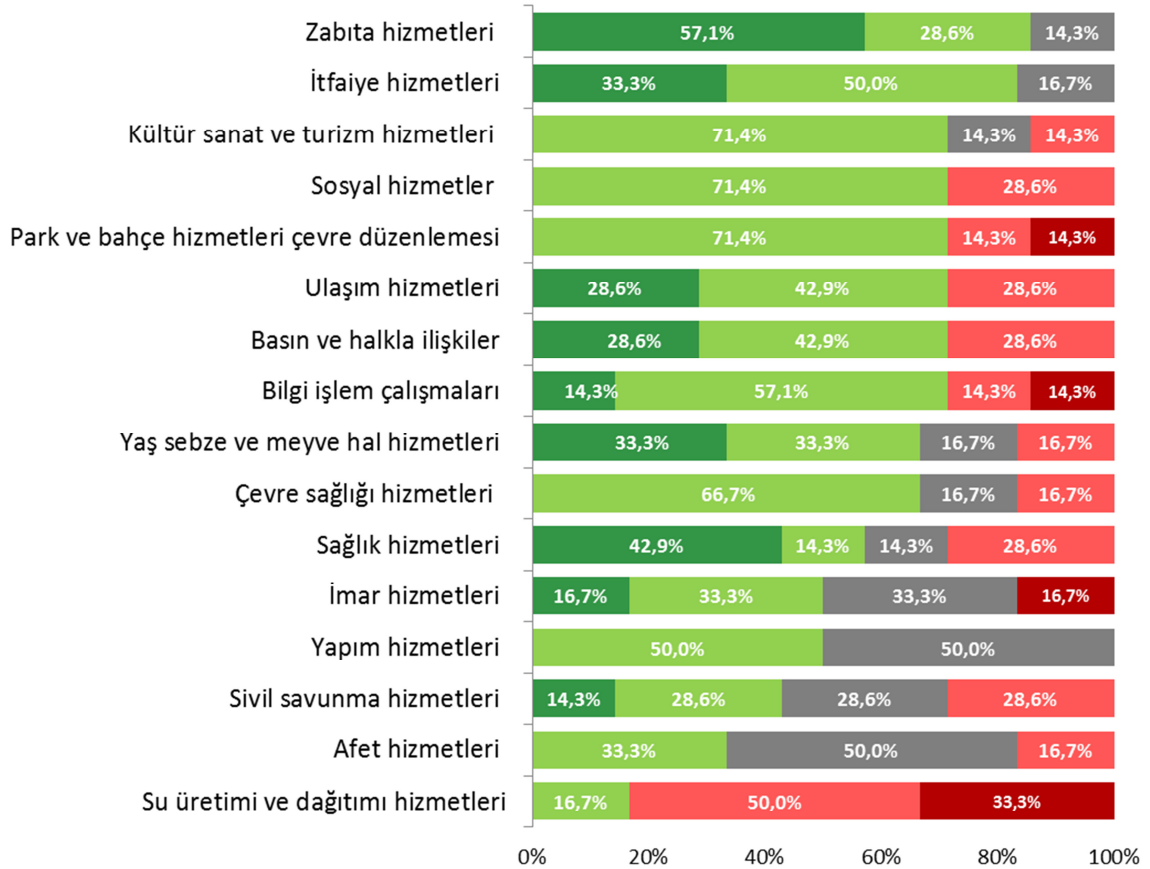

Belediyenin hizmet alanlarındaki başarısını etkileyecek faktörler ise şu şekilde oluşmuştur:

Ulaşım hizmetleri

Olumsuz: Şehir içi dolmuşların duraklarda durmaması

Yapım hizmetleri

Olumsuz: Restorasyona önem verilmeli, Yeterli faaliyet yok, otoparkların artırılması

Çevre sağlığı hizmetleri

Olumsuz: Hava kirliliği

İmar hizmetleri

Olumsuz: Yetişmiş eleman azlığı, düzensiz yapılanmaya izin verilmesi

Sosyal hizmetler

Olumsuz: Modern spor salonu eksik, engellilere önem verilmesi

Park ve bahçe hizmetleri çevre düzenlemesi

Olumlu: Mevcutların bakımına önem verilmesi

Olumsuz: Kuruma noktasında, çocuk bahçelerinde peyzaj yapılması

Kültür sanat ve turizm hizmetleri

Olumlu: ÖYKAM örnek

Olumsuz: Eksikler çok, gelenek yarışlar ve etkinlikler

Afet hizmetleri

Olumsuz: Bilgilendirme

Sağlık hizmetleri

Olumsuz: Sokak köpeklerinin toplanması

İtfaiye hizmetleri

Olumsuz: Personelin seviyelerinin artırılması

Zabıta hizmetleri

Olumsuz: Eğitim

Basın ve halkla ilişkiler

Olumsuz: İmaj tanıtım bilgilendirme çalışmaları eksik

Bilgi işlem çalışmaları

Olumsuz: Daha fazla aktif hale gelmeli

Bu sayılan hizmet alanlarıyla ilgili öneriler ise;

Ulaşım hizmetleri

Modern dolmuş durakları, alt-üst geçit, otopark, toplu taşıma araçlarının durak harici durmaması

Yapım hizmetleri

Yatırımların 5 yıl içerisinde önceliklere göre uygulanması, birçok cadde ve sokakta eksikler gözükmemekte, dış çevre iyileştirilmesi, levha temizliği, park bahçe yapımı, sosyal tesis binası yapımı

Çevre sağlığı hizmetleri

Doğanın korunması, altın madeninin uzak tutulması, hava kirliliği ve sokak köpeklerinin toplanması

İmar hizmetleri

Kötü görünümlü binaların ön yüzünün düzenlenmesi, sit alanlarının gözden geçirilmesi, tip proje uygulamasından vazgeçilmesi, yapı denetiminin yapılması.

Sosyal hizmetler

Engellilere hizmet, öğrenci konukevi

Park ve bahçe hizmetleri çevre düzenlemesi

Yeterince yeşil alan ve park yapılması, kent kimliği kazandıracak parklar, beldelerdeki yeşil doku fark edilmeli, şehir içi peyzaj

Kültür sanat ve turizm hizmetleri

Değişik kişileri getirmek, restorasyon önemli (Birgi, Bozdağ, Gölcük, Bademli), Bozdağ gibi yerlerde geleneksel yarışlar

Afet hizmetleri

Vatandaşlara eğitim

Sağlık hizmetleri

Gıda mevzuatına uygun denetimler

Zabıta hizmetleri

Halka sıcak davranmalı, belediye suçlarına önlemeye yönelik çalışmalar

Sivil savunma hizmetleri

Eğitim, tatbikat

Basın ve halkla ilişkiler

Marka kent için tanıtım

Bilgi işlem çalıřmaları

Teknolojik çalıřmalara ağırlık verilmeli, web sitesini aktif hale getirmek

Yaş sebze ve meyve hal hizmetleri

Denetimlerin sık ve işlevsel olması gerekir, soğuk hava deposu

Su üretimi ve dağıtım hizmetleri

Zaman zaman sıkıntı yaşanmakta, suların sağlıklı kullanılması ve kesintiye maruz kalmaması

2.2. Memurlara İlişkin Analiz Bulguları

Belediye memurları üzerine gerçekleştirilen iç paydaş analizi sonucunda nitel ve nicel olmak üzere iki farklı veri setine ulaşılmıştır. Nitel verilerin analizi sonucu elde edilen bulgular ilgili başlıklar altında tablolar şeklinde derlenmiştir.

Tablo 52. Üst yönetimin yönetim ve liderlik tarzının geliştirilmesine yönelik öneriler

Öneri	Yüzde
Astlar ile toplantı ve istişare yapılmalı	23,5%
Personele değer verilmeli	11,8%
Samimi olmalı	11,8%
İletişim kurmalı	11,8%
Problem çözümünde gizliliğe önem vermeli	11,8%
Profesyonel eğitim almalı	5,9%
Profesyonel eğitim vermeli	5,9%
Net olmalı	5,9%
Anlayışlı olmalı	5,9%
Çözüm odaklı olmalı	5,9%

Genel olarak öneriler değerlendirildiğinde; katılımcıların katılımcı, insan odaklı, gelişime açık, çözüm odaklı, güven veren ve iletişim kanallarını etkin kullanan lider ve yöneticilere ihtiyaç duydukları söylenebilir.

Tablo 53. Birim yöneticilerinin yönetim ve liderlik tarzının geliştirilmesine yönelik öneriler

Öneri	Yüzde
Karar süreçlerinde alt personelin bilgisine başvurulmalı	26,7%
Ortak akılla hareket edilmeli	26,7%
Astları ile iyi iletişim kurmalı	16,7%
Samimi olmalı	13,3%
Eşitlikçi bir yaklaşım sergilemeli	10,0%
Çözüm odaklı olmalı	3,3%
Astlarına sahip çıkmalı	3,3%

Genel olarak öneriler değerlendirildiğinde; çalışanların üst yönetimden beledikleri özellikler ile birim yöneticilerinden beledikleri özellikler arasında paralellikle olduğu fark edilmekte ve katılımcı, demokratik bir liderlik arayışı içerisinde oldukları söylenebilir.

Çalışma koşullarının iyileştirilmesine yönelik verilen cevapların kendi içindeki dağılımlarına bakıldığında etkili iletişimin, çalışan memnuniyetinin iyileştirilmesinde ise sigara odalarının yapılması olduğu görülmektedir.

Tablo 54. Çalışma koşullarının iyileştirilmesine yönelik öneriler

Öneri	Yüzde
Etkili iletişim	17,6%
Birimler aynı binada olmalı	11,8%
Çalışan hakkı gözetilmeli	11,8%
Fazla mesailere ödül verilmeli	5,9%
Sosyal aktiviteler yaratılmalı	5,9%
Ekstra istihdam olanakları sağlanmalı	5,9%
Anket düzenlenmeli	5,9%
Teknolojiye ayak uydurulmalı	5,9%
Ücretlendirme koşulları iyileştirilmeli	5,9%
Elbiseler zamanında verilmeli	5,9%
Eğitim verilmeli	5,9%
Kreş açılmalı	5,9%
Üstler denetlenmeli	5,9%

Tablo 55. Çalışan memnuniyetinin iyileştirilmesine yönelik öneriler

Öneri	Yüzde
Sigara odalarının yapılması	25,0%
Demirbaş sayısı artırılmalı	12,5%
Sosyal hayat renklendirilmeli	12,5%
Daha fazla istihdam sağlanmalı	12,5%
Terfide adalet sağlanmalı	12,5%
Mesai saatlerinin iyileştirilmeli	12,5%
Düzensizliğin giderilmeli	12,5%

Tablo 56. Ödemiş Belediyesi'nin hizmetlerinin geliştirilmesi ve vatandaş memnuniyetinin artırılmasına yönelik öneriler

Öneri	Yüzde
Hizmetlerde çabuk olunmalı	22,2%
Müşteri odaklı olunmalı	18,5%
Personel niteliği ve niceliğinin artırılmalı	11,1%
Halkla ilişkiler birimi kurulmalı	11,1%
Birimler arası koordinasyonun sağlanmalı	7,4%
Yeni hizmet binası kurulmalı	7,4%
Temizliğe önem verilmeli	7,4%
Çözüm odaklı olunmalı	3,7%
Ortak karar ile iş yapılmalı	3,7%
Güler yüzlü olunmalı	3,7%
Anket düzenlenmeli	3,7%

Tablo 57. Önümüzdeki 5 yıllık dönemde Ödemiş Belediyesi'nin ağırlık vermesi gereken hizmetler

Öneri	Yüzde
Ulaşım	17,5%
Temizlik	7,9%
Sosyal alan yapılması	7,9%
Altyapı	7,9%
Üniversite kurulması	7,9%
Organize Sanayi Bölgesinin yapılması	6,3%
Çevrecilik (yeşil alan yaratılması vb.),	6,3%
İstihdam yaratılması	6,3%
Otopark yapılması	6,3%
Belediye binasının iyileştirilmesi/yenilenmesi	4,8%
Kurumsal imaj hizmetleri	4,8%
Doğalgaz	3,2%

Eđitim	3,2%
Kentsel dđnüşüm	3,2%
Turizm	1,6%
Tarım	1,6%
Altın arama faaliyetlerine karşı önlem alınması	1,6%
Şehir içi taşımacılık sorunun giderilmesi	1,6%

Yanıtlar irdelendiđinde; katılımcıların ađırlık verilmesi gereken hizmetlere ek olarak spesifik bir şekilde belli faaliyetler ve çalıřma alanlarına da deđindikleri fark edilmektedir. Bulguları objektif bir şekilde yansıtabilmek sadece hizmet kategorilerine yer verilmemiř, faaliyetler ve çalıřma alanları da tabloda belirtilmiřtir.

Ödemiş Belediyesi'nin sunduđu hizmetler arasında **güçlü olanlar** olarak fen işleri, temizlik faaliyetleri, cenaze hizmetleri başta gösterilmiştir. **İyileřtirmesi** gereken hizmetleri olarak ise çevre düzenlemesi, temizlik hizmetleri, fen işleri, sosyo-kültürel hizmetler, altyapı ve imar hizmetleri belirtilmiştir. Temizlik faaliyetlerinin her iki alanda da belirtilmiş olması dikkat çekicidir.

Bir başka soru Ödemiş Belediyesi'nin kurumsal itibarını ve saygınlığını nasıl arttırılabileceđidir. Cevaplarda en fazla "halka hizmet etme"nin ve "ekonomik refah sağlayarak olacađı" belirtilmiştir.

Tablo 58. Ödemiş Belediyesi'nin kurumsal itibarının, saygınlığının arttırılmasına yönelik öneriler

Hizmetler	Yüzde
Halka hizmet ile	20,0%
Ekonomik refah sağlayarak	12,0%
Çalıřana destek olunarak	8,0%
Kurumsal yapı güçlendirilerek	8,0%
Şeffaflık, ilkesi benimsenerek	8,0%
Çabukluk ilkesi benimsenerek	8,0%
Siyasetten uzak kalınarak	4,0%
Halkla ilişkiler birimi kurularak	4,0%
Profesyonelleřme ile	4,0%
Mutlak eşitlik ilkesi benimsenerek	4,0%
Çözüm odaklılık ilkesi benimsenerek	4,0%
Katılımcılık ilkesi benimsenerek	4,0%
İl olunarak	4,0%
Eđitim verilerek	4,0%
Yasaya uygun hizmet ile	4,0%

Tablo 59. Ödemiş Belediyesi'nin güçlü yönleri

Güçlü Yönler	Yüzde
Belediye başkanı	11,5%
Mali güç	11,5%
Kurumsal yapı	7,7%
Müşteri odaklılık	7,7%
Çabukluk	7,7%
Köklü olma	7,7%
Koordinasyon	7,7%
Tanınmışlık	7,7%
Kendine yetebilme	3,8%
Mevzuat takibi	3,8%
Güçlü olma	3,8%
Disiplin ve tutarlılık	3,8%
Büyüme hızı	3,8%
Kadro	3,8%
Maaş işlerindeki düzen	3,8%
Demirbaşlar	3,8%

Belediyenin zayıf yönü olarak en çok ifade edilen ekonomik durumu olmuştur. Zayıf yönlerle ilişkin öneri olarak kurumsallaşma, belediye binasının yapılması ve aidiyet duygusunun geliştirilmesi gösterilmiştir.

Tablo 60. Ödemiş Belediyesi'nin zayıf yönleri

Zayıf Yönler	Yüzde
Ekonomik durum	45,5%
Siyasetin kurum içinde etkileri	18,2%
Doğal kaynakların likiditeye dönüştürülememesi	18,2%
Köylere hizmet gitmemesi	9,1%
Görev dağılımının net olmaması	9,1%

Tablo 61. Ödemiş Belediyesi'nin karşılaşılabileceği olası tehditler

Tehditler	Yüzde
Altın arama faaliyetlerinin başlaması	18,2%
Faaliyet alanının genişlemesi	18,2%
Büyükşehir yasası	18,2%
Ekonomik sıkıntılar	18,2%
Bazı birimlerin Büyükşehir'e bağlanması	9,1%
Halkın anlayışsızlığı	9,1%
Ödemiş'in dış göç almaması	9,1%

Tablo 62. Ödemiş Belediyesi'nin karşılaşılabileceği olası fırsatlar

Fırsat	Yüzde
Tarım potansiyeli	37,5%
Hayvancılık faaliyetleri	25,0%
İl olabilme	25,0%
Büyükşehir desteği	12,5%

Tablo 63. Kurumda uygulanan başarılı uygulamalar

Uygulamalar	Yüzde
Toplantı yönetimi	30,8%
Entegre yönetim sistemi	15,4%
Eğitim-seminer	15,4%
Yardımlaşma	15,4%
Arşiv sistemi	15,4%
Proje yönetimi (İZKA projeleri, imar projeleri vb.)	7,7%

Tablo 64. Kurumda uygulanması/hayata geçirilmesi gereken uygulamalar

Uygulamalar	Yüzde
Arşiv sistemine geçişi	14,3%
Kart sistemine geçiş	9,5%
Eşitlikçi anlayış	9,5%
Disiplin sistemi	9,5%
Eğitim planlama	9,5%
Terfi hakkı	4,8%
Oryantasyon	4,8%
Üstlerin birimleri gezmesi	4,8%
Psikolojik destek	4,8%
Performans artırıcı düzenlemeler	4,8%
E-belge yönetim sistemine geçiş	4,8%
Kreş uygulaması	4,8%
Parmak izi sistemi	4,8%
Veri tabanı oluşturma	4,8%
İhalelere ayrı sorumluların girmesi	4,8%

Yanıtlar derinlemesine irdelendiğinde; kurumda İnsan Kaynakları Yönetim Sisteminin hayata geçirilmesine ilişkin bir ihtiyaçla karşılaşılmaktadır. Nitekim katılımcılarca vurgulanan terfi, oryantasyon, performans değerlendirme, psikolojik destek, eğitim planlama, disiplin sistemi gibi uygulamalar bütünleşik bir İnsan Kaynakları Yönetim sürecinin temel fonksiyonlarıdır.

Ödemiş'in en önemli ihtiyacına ilişkin görüşler

Katılımcılara Ödemiş'in en önemli üç ihtiyacının ne olduğu sorulmuştur. Veri analizi sonucunda Ödemiş'in en önemli ihtiyacı olarak üniversitenin görüldüğü, ulaşım, organize sanayi bölgesi ve doğalgazın takip ettiği görülmektedir. Ayrıntılı dağılım tabloda gösterilmiştir.

Grafik 7. Ödemiş'in en önemli ihtiyacı

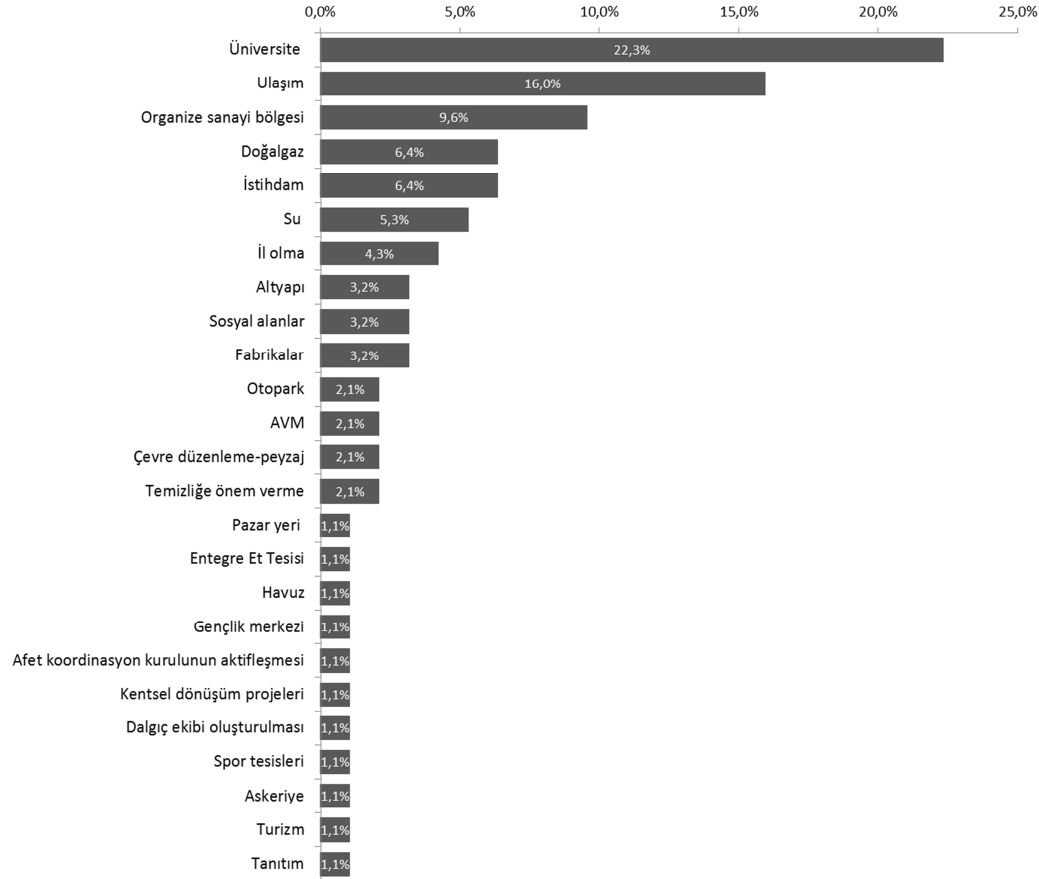

Tablo 65. Çalışanların yetkinliklerinin geliştirilmesine yönelik öneriler

Öneri	Yüzde
Eğitim ve seminerlere katılım olanağı sağlanması	42,4%
Astlar ile toplantı yapılması	21,2%
Terfi olanağı sağlanması	9,1%
Sınav yapılması	6,1%
Doğru işe doğru eleman alınması	6,1%
Çalışanlara söz hakkı tanınması	3,0%
Sosyal aktivitelerin artırılması	3,0%
Ödüllendirme	3,0%
Birimler arası adil olunması	3,0%
Kariyer gelişimine olanak tanınmasının	3,0%

2.3. Taşeronlara İlişkin Analiz Bulguları

2.3.1. Taşeron Çalışanların Ödemiş Belediyesine İlişkin Yargıları

Taşeronlara ilişkin yapılan analizlerde en olumlu yargıları Ödemiş Belediyesi'nin geleceğinin onlar için önemli olduğu, Ödemiş Belediyesi'nin başarısı için kendisinden beklenenden daha fazlasını yapmaya hazır oldukları ve önemli bir iş yaptıkları olmuştur. En olumsuz yargılar ise çok yüksek düzeyde olmasa da personele yönelik düzenlenen sosyal faaliyetler ve hizmet içi eğitim programlarının yeterlidir. Detaylı dağılım aşağıdaki tabloda gösterilmiştir.

Grafik 8. Taşeron Çalışanların Ödemiş Belediyesine İlişkin Yargıları

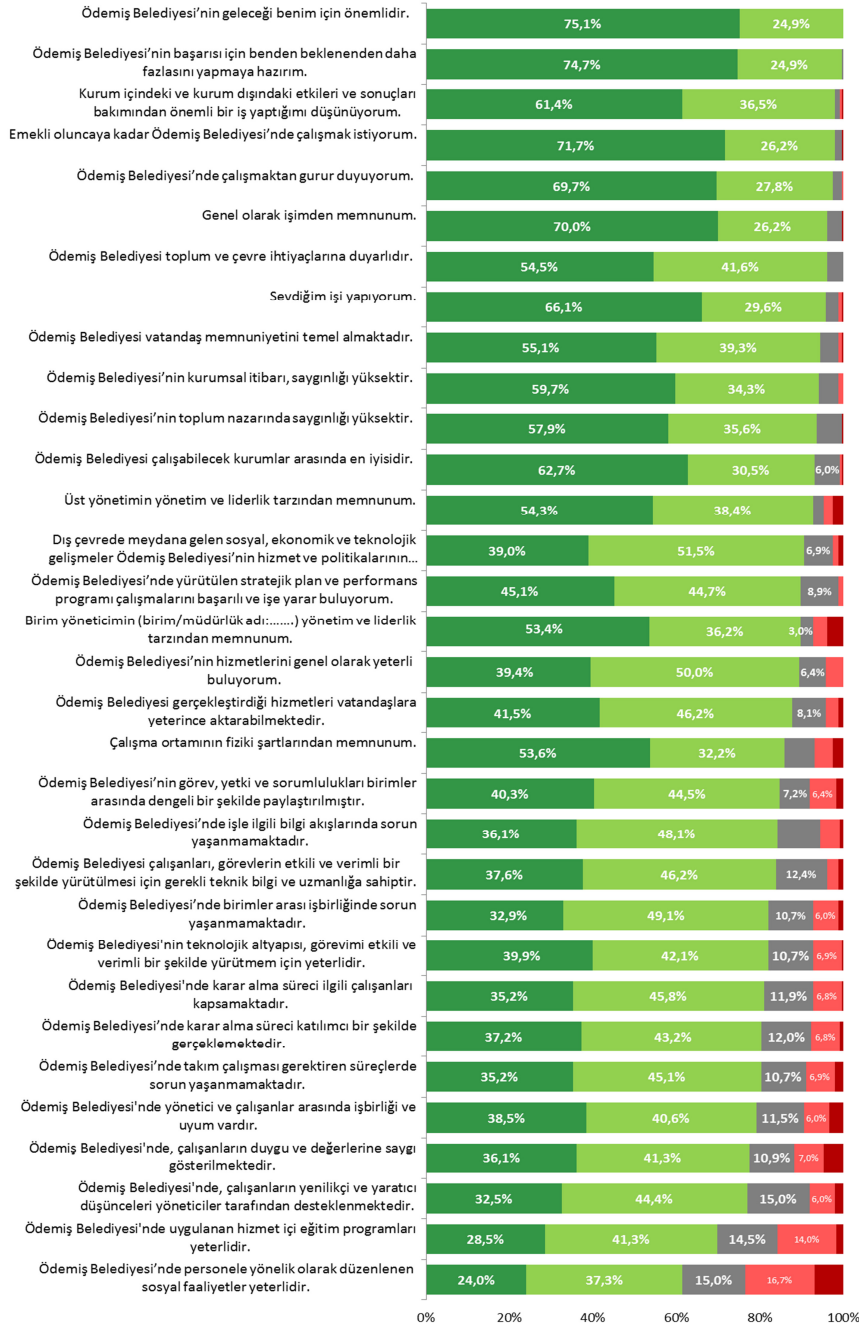

2.3.2. Görüş ve Öneriler

Taşeron statüdeki çalışanların kuruma ve ilçeye yönelik görüş ve önerileri de analizler kapsamında ele alınmıştır.

Üst yönetime yönelik en önemli öneri adil ve eşit davranılması iken bunu eğitim odaklı olmak ve personelin fikirlerinin alınması takip etmektedir. Diğer görüş ve önerilerin dağılımları aşağıdaki tablolarda belirtilmiştir.

Tablo 66. Üst yönetimin yönetim ve liderlik tarzının geliştirilmesine yönelik öneriler

Öneriler	Yüzde
Adil ve eşit	21,4%
Eğitim odaklı	7,1%
Personelin fikirlerinin alındığı	25,0%
Köylere önem verilmesi	3,6%
Düşünce ve dayanışma	3,6%
Daha hijyenik işyeri	3,6%
Birimler arası iletişim	3,6%
Kişilerarası iletişim	7,1%
Duyguların işe karıştırılmadığı	3,6%
Profesyonellik	3,6%
Çözüm odaklı	3,6%
Denetim odaklı	3,6%
Çalışana değer	3,6%
İlımlı	3,6%
İnsan gücünü etkin kullanan	3,6%

Tablo 67. Birim yöneticinizin yönetim ve liderlik tarzının geliştirilmesine yönelik öneriler

Öneriler	Yüzde
Adil ve eşit	13,7%
Temizlik	11,8%
İzinlerle ilgili düzenleme	9,8%
İlişki	7,8%
İşi bilmek	7,8%
Denetleme	5,9%
Yönetim eğitimi	5,9%
Çözüm odaklı	3,9%
İletişim ve diyalog	3,9%
İşçiyi anlaması	3,9%
Astını savunan	3,9%
Uyumlu olan	3,9%
Yöneticinin ilgisi	2,0%
Birlik olmak	2,0%
Kendini geliştiren	2,0%
Diğer kurumlarla fikir alışverişi yapan	2,0%
Yenilikleri takip eden	2,0%
Zorlayıcı olmaması	2,0%
Astına söz hakkı veren	2,0%
Astlarıyla sosyal ilişki kuran	2,0%
Etkin çalışan	2,0%

Tablo 68. Genel olarak çalışma koşullarının ve çalışan memnuniyetinin iyileştirilmesine yönelik öneriler

Öneri	Yüzde
Maaş farklarının giderilmesi ve iyileştirme	23,6%
İzinlerin düzenlenmesi	10,1%
Eşitlik	6,7%
Taşeronların durumunun değerlendirilmesi	6,7%
Çalışanlarla toplantı	3,4%
Cumartesi ve Pazar çalışma zorunluluğu olan personelin mesai ödemelerinde bu durumun dikkate alınması	3,4%
Taşeronlara kadro verilmesi	3,4%
Ödüllendirme sisteminin oluşturulması	3,4%
Çalışma saatlerinin düzenlenmesi	2,2%
Çalışma saatlerinde kanuna uyulması	2,2%
Temizlik	2,2%
Personel işleri iyileştirilmeli.	2,2%
Ergonomiye önem verilmesi	2,2%
Kadro ve sendika	2,2%
Vatandaşın saygı göstermesi	2,2%
Sağlık sorunlarının dikkate alınması	1,1%
Maaşların düzenli yatması	1,1%
Çalışan motivasyonunun arttırılması	1,1%
Personelin bilgilendirilmesi	1,1%
Asgari ücrette iyileştirme	1,1%
Arşivin bilgisayar ortamına aktarılması	1,1%
Kadronun arttırılması	1,1%
Teknik ekipman eksikliğinin giderilmesi	1,1%
Belediye binasına kantin	1,1%
Kreş yapılması	1,1%
Bayanların gündüz çalıştırılması	1,1%
Teknolojiye ayak uydurulması	1,1%
Takdir edilmek	1,1%
Eğitim	1,1%
Personel işleri	1,1%
Kıyafet	1,1%
Şeffaflık	1,1%
İnsan kaynakları planlaması	1,1%
İş denetimi	1,1%
Üstlerle bilgi alışverişi	1,1%
Performans değerlendirme	1,1%

Tablo 69. Ödemiş Belediyesi'nin hizmetlerinin geliştirilmesi ve vatandaş memnuniyetinin artırılmasına yönelik öneriler

Öneri	Yüzde
Hızlı hizmet	6,4%
Belediyenin merkeze taşınması	6,4%
Güler yüzlü hizmet	5,1%
Vatandaş istek şikayetlerinin dinlenmesi	5,1%
Giriş ve çıkışlara önem	3,8%
Şikayetlerin cevaplanması	3,8%
Vatandaşlara anket yaptırılmalı	2,6%
Halkla iç içe olma	2,6%
Yol ve çevre düzenlemesi	2,6%
Temizlik	2,6%
Vatandaş odaklılık	2,6%
Belediyenin vatandaşa daha iyi anlatılması	2,6%
Eşitlik	2,6%
Önemli bölgeler haritasının şehir merkezine konulması	2,6%
Otopark	2,6%
Oyalamama	1,3%
Vatandaşa duyarlı olma	1,3%
Araçların şehir içinde park etmemesi	1,3%
Birlik ve Beraberlik	1,3%
Servis araçlarının daha fazla mahalleyi kapsamı	1,3%
Yeni garajın değerlendirilip kullanıma açılması	1,3%
Diğer belediyelerin hizmetlerinin araştırılması	1,3%
Kaynakların artırılması	1,3%
Su kesintisinin azaltılması	1,3%
Yaşlı ve hastalara bakım hizmeti	1,3%
Şeffaflık	1,3%
Araç gereç sayısının artırılması	1,3%
Muhtarlarla daha sıkı çalışmak	1,3%
Hizmet içi eğitim	1,3%
Vatandaş şikayetleri için halk günü	1,3%
Prosedürler azaltılmalı	1,3%
Vaatlerin yerine getirilmesi	1,3%
Vatandaşın saygı görmesi	1,3%
Halkın yönetimin içinde olması	1,3%
Yeni hizmet binası	1,3%
Trafik	1,3%
Emekli olanların ayrılması	1,3%
Ücretsiz kurslar açılması	1,3%
Ödüllendirme yapılması	1,3%
6360 sayılı kanuna uyum	1,3%
Teknolojiden daha fazla yararlanılması	1,3%

Üniversite	1,3%
Personel arası koordinasyonun artırılması	1,3%
Ücretsiz kültür ve sanat etkinlikleri	1,3%
Kenar mahallelere hizmet	1,3%
Çöplerin toplanması	1,3%
Ekonominin iyi olması	1,3%
Doğalgaz	1,3%
Engelli rampalarının yapılması	1,3%
Şikayet kutusu	1,3%
Spor kompleksi	1,3%

Tablo 70. Önümüzdeki 5 yıllık dönemde Ödemiş Belediyesi'nin hangi hizmetlere ağırlık vermesi gerektiği konusundaki görüşler

Görüşler	Yüzde
İstihdama yönelik çalışmalar	8,7%
Sosyal faaliyetler	7,2%
Temizlik	5,8%
Üniversite	5,1%
Organize sanayi bölgesi	4,3%
Altyapı	3,6%
Ödemiş'in il olması	3,6%
Otopark	2,9%
Su	2,9%
Yol	2,9%
Doğalgaz	2,9%
Park ve cadde bakımı	2,2%
Çevre düzeni ve bakımı	2,2%
Üniversite	2,2%
ÖYKAM'a daha fazla bütçe ayrılması	2,2%
Sosyal ve kültürel hizmetler	2,2%
Köylerin temizlik ve bakımı	2,2%
Kurum içi eğitimler	1,4%
Turizm alanlarının değerlendirilmesi	1,4%
Köy ve beldelerin alt ve üst yapılarının yapılması	1,4%
Çevreyolu	1,4%
Kreş yapılması	1,4%
Yeni projelerin hayata geçirilmesi	1,4%
Yeni park ve yeşil alan	1,4%
Eğitim alanı	1,4%
Spor kompleksi	1,4%
Yöresel gıdaların pazarlanması	1,4%
Fen işleri	0,7%
Vatandaşın istediği hizmetlere ağırlık verilmeli	0,7%
Fuar alanına yazlık düğün salonu yapılması	0,7%

Trafik ışıklarının bakımı	0,7%
Çevre kirliliği	0,7%
Büyükşehir'e bağlanma	0,7%
Kentsel gelişim	0,7%
Taşeron maaşlarında iyileştirme	0,7%
Hayvansal ve tarımsal ürünler işleme tesisi kurulması	0,7%
Zabıta trafik biriminin oluşturulması	0,7%
Sosyo-ekonomik alan canlandırılması	0,7%
Ulaşım	0,7%
Kenar mahallelere önem verilmesi	0,7%
Kentsel dönüşüm ve yapılaşma	0,7%
Aile restorani	0,7%
Organik tarım	0,7%
Gelir arttırıcı yatırımlar	0,7%
Çözüm odaklı olunması	0,7%
Veritabanı oluşturmak	0,7%
Botanik park yapılması	0,7%
TOKİ ile işbirliği	0,7%
Kapalı Pazar yeri	0,7%
Meydan projesi	0,7%
Gölcüğe turistik tesis	0,7%
Kış turizmin geliştirilmesi	0,7%
Askeri birliğin gelmesi	0,7%
Kamulaştırma	0,7%
Tanıtım	0,7%
Demiryolu	0,7%
Ücretsiz kurs	0,7%
Hizmet kalitesi	0,7%

Tablo 71. Ödemiş Belediyesi'nin sunduğu hizmetler arasında güçlü olanlar

Güçlü Yanlar	Yüzde
Sosyal tesisler	26,9%
Fen işleri	11,5%
Park bahçe	11,5%
Kültür güçlü	11,5%
Sosyal hizmetler	11,5%
Halkla dialog	7,7%
Temizlik	7,7%
Kültürpark	3,8%
Kültür birimi	3,8%
Çevre	3,8%

Tablo 72. Ödemiş Belediyesi'nin sunduğu hizmetler arasında iyileştirilmesi gerekenler

İyileştirilmesi Gerekenler	Yüzde
Çevre düzenlemesi, yeşil alan ve parklar	13,8%
Sokak temizliği	7,7%
Sosyal hizmetler	4,6%
Sosyal yardımlaşma	3,1%
Engelsiz kahve	3,1%
Kadın el sanatları	3,1%
Bilim merkezi	3,1%
Öykam	3,1%
Bedia Akartürk müzesi	3,1%
Personel sayısı	3,1%
Kırsal hizmetler	3,1%
Tiyatro, yüzme havuzu vb. Yatırımlar	3,1%
Su kesilmelerinin önlenmesi	1,5%
Pazarcılara çöp poşeti verilmesi	1,5%
Yer altı çöp konteynırlarının yaygınlaştırılması	1,5%
Otogar	1,5%
Ödemiş girişinin düzeltilmesi	1,5%
Sokak hayvanları	1,5%
Havuz	1,5%
Sosyal tesis	1,5%
Yol	1,5%
Belediye sosyal tesislerinde fiyatlar	1,5%
Zabıta	1,5%
Birimlerin bilgilendirilmesi	1,5%
Bütün hizmetler	1,5%
Hizmettekiler disiplinli çalışma	1,5%
Fakir vatandaşa yardım edilmesi	1,5%
İnsan kaynakları	1,5%
Huzurevi	1,5%
Ekipmanlar	1,5%
Denetim	1,5%
Taşeronlar	1,5%
6360 sayılı kanuna uyum	1,5%
Arastanın canlandırılması	1,5%
İstek şikayetin hızlı çözümü	1,5%
Park bahçe işçilerinin estetik zevkli insanlardan seçilmesi	1,5%
Emlak ve İstimlak	1,5%
Destek hizmetleri	1,5%
Sağlık	1,5%
Sosyal hayatı canlandıracak projeler	1,5%
Fabrika	1,5%
Üniversite	1,5%

Tablo 73. Ödemiş Belediyesi'nin kurumsal itibarının, saygınlığının arttırılmasına yönelik öneriler

Öneriler	Yüzde
Eşitlik	8,2%
İl haline gelmek	4,1%
Vatandaşla iletişimde daha dikkati olmak	4,1%
Belediye borçları ödenmeli	4,1%
Kurumlar arası iletişim	4,1%
Kültür etkinlikleri	4,1%
Bütçe dengesi	4,1%
Organize Sanayinin kurulması	4,1%
Üniversitenin getirilmesi	4,1%
Hizmet kalitesinin artması	4,1%
Çizgisini koruması	2,0%
Berberlik	2,0%
Vatandaş ile fikir alışverişi	2,0%
Halka hizmette hızın artması	2,0%
Yerel ve ulusal mecralar kullanılarak çalışmaların duyurulması	2,0%
Denetim yöntemleri	2,0%
Doğru yatırımlar	2,0%
Cenazede pide, ayran verilmesi	2,0%
Ekonomik faaliyetlerin arttırılması	2,0%
Borçların ödenmesi	2,0%
Köylere de aynı hizmetlerin ulaştırılması	2,0%
Empati kurulmalı	2,0%
Askeri birlik getirilmesi	2,0%
Çevreyolu yapılması	2,0%
Hizmetlerin tek binada gerçekleştirilmesi	2,0%
Yardıma muhtaçlara yardım	2,0%
Kişiyeye bağlı olunmaması	2,0%
Turizmin geliştirilmesi	2,0%
Mali yapı	2,0%
Verilen sözlerin tutulması	2,0%
Siyasi çatışma olmaması	2,0%
Veteriner işleri	2,0%
Düzenli ödeme dengesi	2,0%
Hizmet ihtiyacının doğru saptanması	2,0%
Sempozyum düzenlenmesi	2,0%
İktidar gücünün kullanılması	2,0%
Derneklerin kucaklanması	2,0%

Tablo 74. Ödemiş Belediyesi'nin güçlü ve onu diğer belediyelerden üstün kılan yönler

Yönler	Yüzde
Tecrübeli, çalışkan ve sevilen bir başkanın varlığı	20,0%
Çalışkanlık	5,0%
Saygınlık ve itibarı	3,8%
İşini bilmesi ve takip etmesi	3,8%
Disiplin	3,8%
Yöneticiler ile çalışanlar arasındaki uyum	3,8%
İhtiyaç sahibi insanlara yardım eden birimlerin bulunması	3,8%
Deneyimli, bilgili ve tecrübeli olması	3,8%
İstihdam yaratması	2,5%
Vatandaşla iletişim	2,5%
Kültürel faaliyetleri	2,5%
Öykam	2,5%
Şeffaf yönetim	2,5%
Köklü belediye	2,5%
Maaşların zamanında yatırılması	2,5%
İstikrar	2,5%
Samimiyet	2,5%
Eşit hizmet vermesi	2,5%
Kararlı duruş	2,5%
Çözüm odaklılık	2,5%
Başka kurumlara bağlı olmama ve kendi yatırım ve gereksinimlerini karşılayabilme	1,3%
Kendi başına yatırım yapabilen ender belediyelerden	1,3%
Kararlı bir duruşu olması	1,3%
Güler yüzlü hizmet anlayışı	1,3%
Teknolojik gelişmelerden faydalanma	1,3%
Başarılı çalışmalar	1,3%
Farklı olması	1,3%
Ak partili olması	1,3%
Yetki alanındaki genişlemeye rağmen her mahalleye ulaşması	1,3%
Başkanın personel ile birebir konuşması	1,3%
Kurumsal yapılanmanın çoğu ilçe belediyeye göre daha iyi olması	1,3%
İşçileri	1,3%
Çalışana sahip çıkması	1,3%
Kır ile kenti birleştirmesi	1,3%
Dürüstlük	1,3%
Çabukluk	1,3%
Siyasi gücünü kullanması	1,3%
Büyüklük	1,3%

Tablo 75. Ödemiş Belediyesi'nin zayıf yönleri

Görüşler	Yüzde
Temizlik	8,8%
Bütçe yetersizliği	8,8%
Taşeron işçiler	5,9%
Köy ve mahallere özenli hizmet	5,9%
Yol ve ulaşım	5,9%
Dükkanlarının kaldırılmaları işgali	2,9%
İletişim kurarken dikkatli olma	2,9%
Çalışanların vatandaşlara saygılı olmaması	2,9%
Güzel yerleri güzelleştirememesi	2,9%
Parkların durumu	2,9%
Elektronik ortamda kayıt sistemine geçilmesi	2,9%
Sanayi alanlarının oluşturulması gerekliliği	2,9%
Genç işsizlere istihdam yaratılması	2,9%
Tarım ve hayvancılığa dayalı sanayi	2,9%
Belediye birimlerinin fiziki yerlerinin bilinmemesi	2,9%
Fen işleri	2,9%
İletişim ve irtibat	2,9%
Araç gereç eksikliği	2,9%
Çalışanların haklarının verilmesi	2,9%
Müdürlerin işçinin arkasında durmaması	2,9%
Projelere önem verilmeli	2,9%
Samimiyet	2,9%
Geribildirim verilmesi	2,9%
Büyükşehir yasası sonucu gelirlerin düşmesi	2,9%
Turizm	2,9%
Harabe binalara bakım-onarımı	2,9%
Bozdağ kayak merkezi	2,9%

Tablo 76. Dış çevredeki gelişmelerden kaynaklanan ve Ödemiş Belediyesi'nin karşılaşılabileceği tehditler

Tehditler	Yüzde
Su sıkıntısı	12,0%
Büyükşehir yasası sonucunda azalan gelir ve yetki	12,0%
Dinamik nüfusun çevre ilçelere göçü	8,0%
Büyükşehir'e bağlanan çöp ve İZSU	8,0%
Başka şehirlerin kontrolüne girmekten kaynaklanan genel ve ekonomik sıkıntılar	4,0%
Propagandalar	4,0%
Çevre ilçelerde sanayinin gelişmesi	4,0%
İş sahasının azalması	4,0%
OSB'nin olmaması	4,0%

Sayırsız tarım ürününe rağmen fabrikanın olmaması	4,0%
Borç nedeniyle itibar kaybı	4,0%
Kırsal kesim su paraları	4,0%
Bağımsız hareket edememek	4,0%
Hava kirliliği	4,0%
Siyasi görüşler	4,0%
Dedikodu	4,0%
İklim değişikliği	4,0%
Kanun ve yasalardaki değişiklikler	4,0%
Trafik sorunu	4,0%

Tablo 77. Dış çevredeki gelişmelerden kaynaklanan ve Ödemiş Belediyesi'nin karşılaşılabileceği fırsatlar

Fırsatlar	Yüzde
Kültürel ve sosyal mekanların artırılması	0,25
Eldeki turistik değerlerin değerlendirilmesi	0,25
gençlere iş imkanı sağlanması	0,25
takım ruhu oluşturulmalı	0,25

Tablo 78. Birimler ile ilgili güçlü yönler

Güçlü Yönler	Yüzde
Halkla ilişkiler	20,0%
İş paylaşımı	20,0%
Adil ve düzenli	20,0%
Sosyal hizmetleri	20,0%
Yenilikleri takip etmek	20,0%

Tablo 79. Birimler ile ilgili iyileştirmeye açık alanlar

İyileştirme Alanları	Yüzde
Çalışanlararası uyum	16,0%
Hijyen ve temizlik	10,0%
Eğitim	8,0%
İş yükü	6,0%
Hoşgörü	4,0%
Arşiv sisteminin sayısallaştırılması ve daha düzenli olması	4,0%
Bazı birimlerde araç ve ekipman yetersizliği	4,0%
İzin	4,0%
Kalite	4,0%
Eşitlik	4,0%
Kültürel faaliyetlere katılım	2,0%
Park bahçeler biriminde makine parkının genişletilmesi	2,0%

Birlik	2,0%
Mezbaha çalışanlarının personelin eğitim alması, kontroller yapılması	2,0%
Çalışanlararası iletişim	2,0%
Dönem dönem personelle bir araya gelinmesi	2,0%
Sosyal Projeler desteklenmesi	2,0%
Sosyal işlerde kaynak yetersizliği	2,0%
Fakirlere yardım	2,0%
Kadın dayanışma merkezinin herkese açılması	2,0%
Çalışan sayısı	2,0%
Zabıta	2,0%
Sosyal faaliyet	2,0%
Azim	2,0%
Birim içi toplantı	2,0%
Köy ve Beldelelere ulaşabilme	2,0%
Özveri	2,0%
Kararlara katılım	2,0%

Tablo 80. Kurumda uygulanan başarılı uygulamalar

Uygulamalar	Yüzde
Arşiv Sistemi	26,8%
Yönetim Bilişim Sistemi	14,6%
Toplantı Yönetimi	14,6%
Müzeler	4,9%
Kadın Sığınma Evi	4,9%
Kurumda Kalanlar İçin Emanet Olması	4,9%
İş Yapma Kültürü	2,4%
İş Paylaşımı	2,4%
İşe Devamlılık	2,4%
Vatandaşa Önem Verilmesi	2,4%
Yaşlı Hizmetleri Birimi	2,4%
Sosyal Yardımlaşma Merkezi	2,4%
Yönetim Sistemi	2,4%
Kamera Sistemleri	2,4%
Sosyal Yardımlaşma Merkezi	2,4%
Vatandaşa Yardım	2,4%
Sürekli Toplantı	2,4%
Kız Yurdu	2,4%

Tablo 81. Kurumda uygulanması/hayata geçirilmesi gereken uygulamalar

Uygulamalar	Yüzde
Giriş-çıkış saat uygulaması ve kart sistemi	8,2%
Taşeron işçinin kadroya alınması	8,2%
Seminer ve kurslar	6,1%
Taşeron işçinin sendikaya üye olması	6,1%
Eşitlik	6,1%
Etnografik eserlerin nitelikli camlı dolaplarda sergilenmesi için bütçe ayrılması	4,1%
Düzenli toplantılar	4,1%
Çalışanlar arası iletişimin sağlanması	4,1%
Ödüllendirme ve motivasyon	4,1%
Sosyal paylaşım ve aktiviteler	4,1%
Çalışanlar arası uyum	4,1%
Yeni belediye binası	4,1%
İş-ücret dengesi	4,1%
Birim personelinin birlikte zaman geçirebileceği sosyal faaliyetler	2,0%
Personel daha fazla birlikte zaman geçirmeli	2,0%
Tarihi eserlerin korunması	2,0%
Maaş uçurumunun kapatılması	2,0%
Müdür ve çalışan arası iletişim artsın	2,0%
Kadın ve çocuklara daha fazla maddi ve manevi destek	2,0%
Kreş yapılması	2,0%
Arşivin bilgisayar ortamına aktarılması	2,0%
Ekipman, araç, gereç	2,0%
Taşeronlar arasındaki çalışma saatlerinin düzenlenmesi	2,0%
Taşeron işçi çalıştırılmamalı	2,0%
Özel eşya dolabı olması	2,0%
Daha fazla disiplin	2,0%
İşçi hakları	2,0%
Güleryüz ve sağlıklı hizmet	2,0%

Tablo 82. Ödemiş'in en önemli ihtiyacı

İhtiyaçlar	Yüzde
İstihdam sorunu	13,8%
OSB hayata geçirilmeli	8,7%
Üniversite olması	7,5%
Yolların iyileştirilmesi	5,1%
Doğalgaz	4,7%
Temizlik	4,3%
İl olması	3,9%
Fabrika	3,5%
Otopark	2,8%
Altyapı	2,4%
Çevre yolu	2,4%
Askeri birliğin gelmesi	2,0%
Trafik	2,0%
Diğer	37%

Tablo 83. Çalışanların yetkinliklerinin geliştirilmesine yönelik görüş ve öneriler

Görüş ve Öneriler	Yüzde
Eğitim kurs ve seminerleri	33,3%
Eşitlik	7,7%
Ergonomiklik	5,1%
Çalışanlarla toplantılar yapılması	5,1%
Saygı ve sevgi	5,1%
Ast-üst ilişkisi	2,6%
Belediye içi sosyal aktivite	2,6%
Belediyeye kantin	2,6%
Disiplin	2,6%
Uygulamalı eğitimler	2,6%
Çalışanlara saygı	2,6%
Örnek uygulamaların kuruma getirilmesi	2,6%
İletişimin güçlendirilmesi	2,6%
Ödüllendirme	2,6%
Çalışan denetimi	2,6%
İzinlerin ayarlanması.	2,6%
Kadro verilmesi	2,6%
Teknik gezi yapılması	2,6%
Proje fırsatları	2,6%
Sağlıklı çalışma ortamı	2,6%
Sosyallik	2,6%
Personel işleri	2,6%

Grafik 9. Bađlı bulunduđunuz birimi yöneticisini dikkate alarak ařađıdaki ifadelere katılım derecenizi belirtiniz

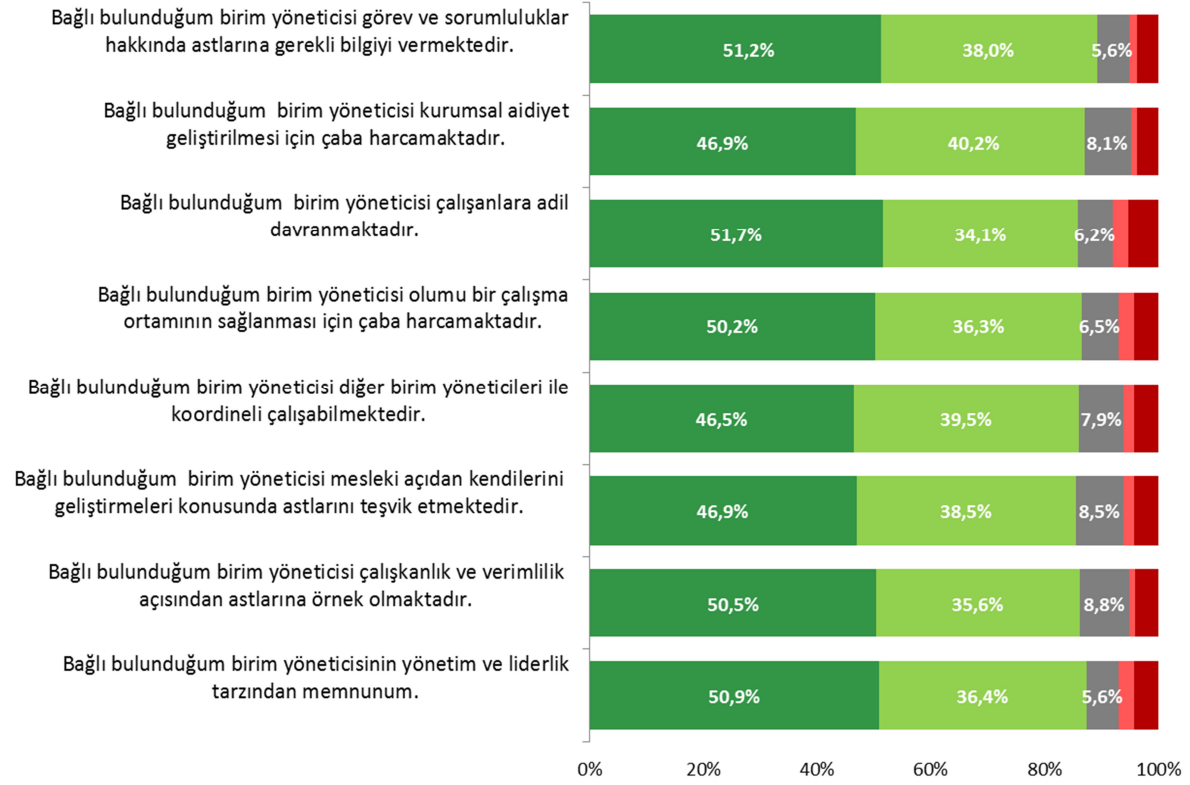

2.4. Birim Yöneticilerine İliřkin Analiz Bulguları

İç paydař analizi çerçevesinde birim yöneticilerinin görüşlerinin alınması amacıyla anket çalışması gerçekleştirilmiştir.

2.4.1. Birim Yöneticilerinin Ödemiş Belediyesine İliřkin Yargıları

Birim yöneticilerinin kurumla ilgili yargıları incelenmiştir. Ayrıntılı tablo ařađıda verilmiştir.

Grafik 10. Birim Yöneticilerinin Ödemiş Belediyesine İliřkin Yargıları

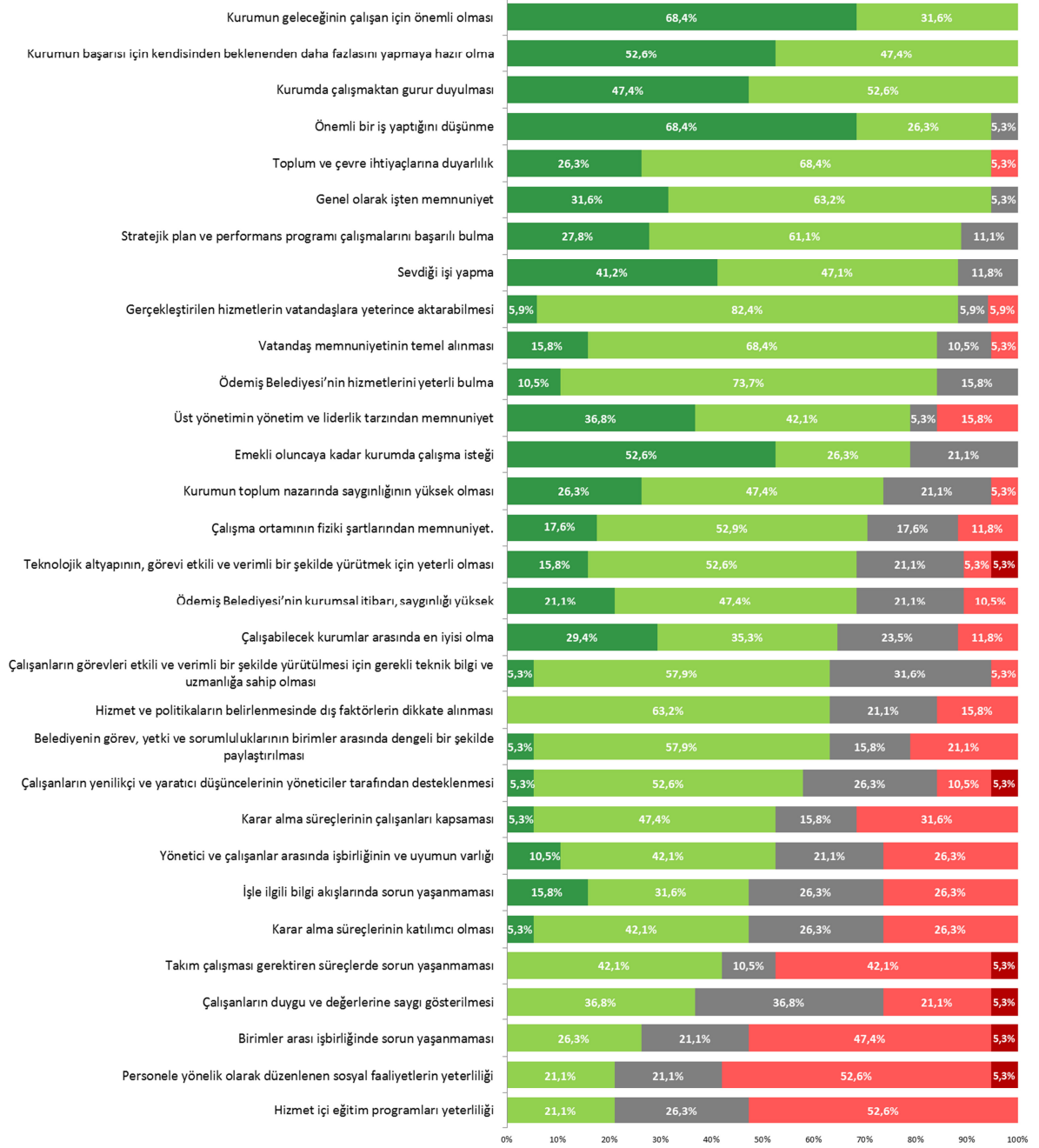

Birim yöneticilerine Ödemiş Belediyesi’ni nasıl gördüklerini belirten 14 soru sorulmuştur. Bu sorular ve yöneticilerin yargıları aşağıdaki tabloda ayrıntılı olarak verilmiştir. Bu tabloya göre “Kurumun geleceğinin çalışan için önemli olması”, “Kurumun başarısı için kendisinden beklenenden daha fazlasını yapmaya hazır olma”, “Kurumda çalışmaktan gurur duyulması” görüşlerine tüm yöneticilerin olumlu yönde katılım gösterdikleri belirlenmiştir.

“Personele yönelik olarak düzenlenen sosyal faaliyetlerin yeterliliği”, “Birimler arasında işbirliğinde sorun yaşanmaması”, “Hizmet içi eğitim programlarının yeterliliği”, “Takım çalışması gerektiren süreçlerde sorun yaşanmaması” en olumsuz görüş bildirilen yargılar olmuştur.

2.4.2. Görüş ve Öneriler

Çalışmada ayrıca birim yönetici görüşleri de alınmıştır. Bu kapsamda birim yöneticileri aşağıdaki ifadeleri dile getirmişlerdir.

Tablo 84. Üst yönetimin yönetim ve liderlik tarzının geliştirilmesine yönelik öneriler

Öneri	Yüzde
Toplantılar gerçekleştirilmesi (Müdürler, Üst yönetim, birimler)	25,0%
Bilgi akışının sağlanması	20,0%
Kişiden bağımsız sistem oluşturulması (performans, liyakat)	10,0%
Çalışan görüşlerinin alınması	10,0%
Siyasi davranmamak	10,0%
Görev ve yetkilerin net olması	5,0%
Kararlı olmak	5,0%
Kurum yapısının gözden geçirilmesi	5,0%
Sosyal aktivite	5,0%
Hizmet içi eğitim	5,0%

Tablo 85. Çalışma koşullarının ve çalışan memnuniyetinin iyileştirilmesine yönelik öneriler

Öneri	Yüzde
Personel sayısının artırılması	14,8%
Teknik personel sayısının artırılması	7,4%
Araç ihtiyacı	11,1%
Çalışanlar arası eşitlik (çalışma süresi, iş yükü)	7,4%
Personel verimliliği	7,4%
Ödül-ceza sistemi	7,4%
Hizmet binalarının birleştirilmesi	7,4%
Yeni belediye binası	3,7%
Birimlerin fiziki şartlarının iyileştirilmesi	3,7%
Temizlik	3,7%
Atölyenin geliştirilmesi	3,7%
Aidiyet duygusunu geliştirme	3,7%
Yöneticilerin personele zaman ayırması	3,7%

Teknoloji kullanımı	3,7%
Sosyal aktivitelerin artırılması	3,7%
Vatandaş memnuniyetinin ve çalışan memnuniyetinin dengelenmesi	3,7%
Ücret ve sosyal iyileştirme	3,7%

Çalışma koşulları ve çalışan memnuniyetinin artırılmasına yönelik olarak en fazla dikkat çeken husus personel ihtiyacıdır. Diğer sorulardan alınan cevaplar da özellikle yeni yasa nedeniyle personele olan ihtiyacının daha da artacağı şeklindedir. Yine yeni yasa nedeniyle ulaşılabilecek bölgelerin artması ve coğrafi genişleme araç ihtiyacını da doğurmaktadır. Çalışma süreleri ve iş yüklerinin dağılımı konusunda bu sıkıntı dile getirilmiştir.

Fiziksel koşullar konusunda birimlerin fiziki şartlarının iyileştirilmesi, atölyenin geliştirilmesi, temizlik, hizmet binalarının birleştirilmesi ve yeni belediye binası belirtilen önerilerdir.

Tablo 86. Ödemiş Belediyesi'nin hizmetlerinin geliştirilmesi ve vatandaş memnuniyetinin artırılmasına yönelik önerileriniz var ise nelerdir

Öneri	Yüzde
Memnuniyet anketi yapmak	7,4%
Hizmetlerin maliyetlerini düşürmek	3,7%
Belediyenin gelirlerinin artırılması	3,7%
Bölgeler arası farklılıkların giderilmesi	3,7%
Ortak belediye binası	3,7%
Personel sayısı	3,7%
Ödül ve ceza sistemi	3,7%
Yasa ve uygulamalara hakim personel	3,7%
Düzenli giyimli, güler yüzlü çalışan	3,7%
Halka duyarlılık	3,7%
Halkın ihtiyaçlarının hemen yerine getirilmesi	3,7%
Vatandaş sorunlarının belediyeye aktarılması	3,7%
İhtiyaç odaklılık	3,7%

Hizmetlerin geliştirilmesi konusunda yöneticilerin önerilerinde mali alan ve halka duyarlılık konularının öne çıktığı görülmektedir. Bu kapsamda mali anlamda hizmet maliyetlerinin düşürülmesi yanında belediyeye ait gelirlerin de artırılmasının önemi vurgulanmıştır. Belediye hizmetlerinin tamamının ortak bir belediye binasında gerçekleştirilmesi de hem hizmet kalitesini arttıracak hem de birimler arası haberleşmeyi daha etkin kılacağından süreç kalitesini arttıracaktır. Özellikle yeni yasa, hizmet alanının coğrafi olarak genişlemesi bölgeler arasındaki farklılıkların giderilmesini gerektirecek hem de daha fazla personel ihtiyacı doğuracaktır. Yeni yasanın doğurduğu bir diğer ihtiyaç da yasa ve uygulamalara hakim personel ihtiyacıdır.

Halka duyarlılık tek başına bir öneri olarak belirtilirken onu destekleyeceği düşünülen vatandaş ihtiyacının belirlenebilmesi, bu amaçla gerek memnuniyet anketleri yolu ile gerekse sorunların hızlı aktarımının gerçekleşmesi gerekliliği ortaya konulmaktadır.

Tablo 87. Önümüzdeki 5 yıllık dönemde Ödemiş Belediyesi hangi hizmetlere ağırlık vermeli

Öneri	Yüzde
Turizmin geliştirilmesi	15,8%
İktisadi gücü arttırma (yeni firmaların kente çekilmesi, OSB, üretimin arttırılması)	15,8%
Sosyal projeler	10,5%
Yol düzenlemeleri	7,9%
Park ve meydan düzenlemeleri	5,3%
Kapalı Pazar yeri	5,3%
Otopark düzenlemesi	5,3%
Trafik düzenlemesi	5,3%
Belediye binasının merkeze taşınması	5,3%
Tarım ve hayvancılık alanında ihtiyaçların belirlenmesi ve bu yönde çalışmaların yürütülmesi	2,6%
Temizlik	2,6%
Üstyapı ve spor alanları	2,6%
Genç işgücü göçünü engelleyecek projeler	2,6%
Eski kent alanının tekrar kazanılması	2,6%
Yarım kalan projelerin tamamlanması	2,6%
Alt yapı hizmetleri	2,6%
Yeni yasa sonrası yapılacak işler	2,6%
Bölgesel projelerde öncü olması	2,6%

Birim yöneticileri belediyenin öncelik vermesi gereken alanları olarak Turizmin geliştirilmesi ve kentin iktisadi gücünü arttıracak projelerde rol oynaması gerektiği düşünülmektedir. Kentin önemli problemlerinden biri olan genç işgücünün kentten ayrılmasının önüne geçecek ve yeni iş alanları yaratacak olan yeni firmaların kente çekilmesi, organize sanayi bölgesinin kurulması ve üretimin arttırılmasına yönelik tedbir ve projelere ağırlık verilmesi önerilmektedir.

Belediyenin temel faaliyet konuları arasında gelen sosyal projeler, yol düzenlemeleri, park ve meydan düzenlemeleri, kapalı Pazar yeri, otopark düzenlemeleri, trafik düzenlemesi ve belediye binasının merkeze taşınması sırasıyla en fazla belirtilen önerilerdir. Dikkat çeken öneriler arasında ise eski kent alanının tekrar kazanılması, tarım ve hayvancılığa yönelik çalışmalar yer almaktadır.

Tablo 88. Ödemiş Belediyesi'nin sunduğu hizmetler arasında güçlü olanlar

Hizmet	Yüzde
Eşit hizmet anlayışı	15,4%
Fen ve imar işleri	15,4%
Altyapı hizmetleri	15,4%
İş yapma potansiyeli	7,7%
Vatandaşlara yaşamlarının her döneminde hizmet vermesi	7,7%
Tüm hizmetler	7,7%
Park hizmetleri	7,7%
Çevre projeleri	7,7%
İşletme ve iştirakler	7,7%
Vatandaş memnuniyeti	7,7%

Tablo 89. Ödemiş Belediyesi'nin sunduğu hizmetler arasında iyileştirilmesi gerekenler

Hizmet	Yüzde
Temizlik işleri	20,0%
Her birim kendini iyileştirmeli	13,3%
Sosyo-kültürel hizmetlerin artırılması	13,3%
Park ve Bahçeler	13,3%
Veteriner işleri	6,7%
Destek hizmetleri	6,7%
Alt yapı ve ekonomik gücün artırılması	6,7%
Ekonomik yapı	6,7%
Zabıta hizmetleri	6,7%
Tarım ürünlerinin pazarlanması	6,7%

Tablo 90. Ödemiş Belediyesi'nin kurumsal itibarının, saygınlığının artırılmasına yönelik öneriler

Öneri	Yüzde
Mali gücünü arttırması (yeni kaynaklar, maddi sorunların çözülmesi)	21,4%
Yapılan hizmetlerin anlatılması	21,4%
Çalışanların siyasete bulaşmasını engellemek	7,1%
Hizmet kalitesinin arttırılması	7,1%
Turizm faaliyetlerinin arttırılması	7,1%
Öncü projeler gerçekleştirmek	7,1%
Vatandaşa verilen sözlerin zamanında tutulması	7,1%
Halkla ilişkiler biriminin aktif çalışması	7,1%
Doğal kaynak sularının satışı için işletme kurulması	7,1%
Türkiye geneli seminerlere katılım	7,1%

Tablo 91. Ödemiş Belediyesi'nin güçlü yönleri

Güçlü Yan	Yüzde
Köklü belediye olması	10,5%
Birim amirlerinin işin uzmanı olması	5,3%
Başarılı, bilgili yönetici ve memur kadrosu	5,3%
Yetişmiş personel	5,3%
Uzmanlık bilgisi	5,3%
Deneyimli kadrosu	5,3%
Altyapı hizmetlerini tamamlamış olması	5,3%
Atık su arıtma ve entegre tesisinin tamamlanmak üzere olması	5,3%
Hızlı karar verme	5,3%
Mevzuat takibi	5,3%
Yönetmeliklerin düzgün uygulanması	5,3%
Mücadele gücü	5,3%
İhtiyaçlara duyarsız kalmaması	5,3%
Aralarında iletişimin güçlü olması	5,3%
İş yapma yeteneği	5,3%
Eşit muamele yapması	5,3%
Kamu kurum ve kuruluşları ile başarılı işbirlikleri	5,3%
Hizmet üretmesi	5,3%

Yöneticilerin Ödemiş Belediyesi'nin diğer belediyelerden farklı kılan güçlü yanı olarak bir noktada uzlaşmadıkları görülmektedir. Ancak alınan cevaplardan üzerine en çok odaklanılan güçlü yönün personelin niteliği olduğu görülmektedir. Bu noktada yöneticilerden ikisinin belirttiği köklü belediye olmak personel niteliğinde bu seviyenin yakalanmasında önemlidir. Yöneticiler tarafından belirtilen farklı kılan güçlü yönler tabloda gösterilmiştir.

Tablo 92. Ödemiş Belediyesi'nin zayıf yönleri

Zayıf Yan	Yüzde
Mali Yapı	25,0%
Belediye birimlerinin dağınık olması	12,5%
Birimlerdeki fazla personeli diğer birimlere aktarma	8,3%
Vatandaş ile birebir diyalog	8,3%
Yeni bağlanan mahallelerin merkeze uzak olması	4,2%
Sosyal aktivitelere vatandaş katılımı	4,2%
Vatandaş memnuniyetine gereğinden fazla önem ve değer	4,2%
6261 sayılı kanun ile azalan gelirler	4,2%
Kişi başına düşen vergi gelirlerinin arttırılması	4,2%
Direk vatandaşa hizmetin olması sonucu hizmetin ifasında sıkıntı	4,2%
İş takibinin yeterli olmaması	4,2%
Halkın tarımla geçiniyor olması	4,2%
Seçim nedeniyle 5 yılda bir yaşanan değişimler	4,2%
Personel iletişimsizliği	4,2%
Çalışanların sorumluluk sahibi olmaması	4,2%

Birim yöneticileri gözünde belediyenin en zayıf yönü mali yapısıdır. Bir diğer zayıf yön ise belediye birimlerinin dağınık olmasından kaynaklanmaktadır.

Tablo 93. Ödemiş Belediyesi'nin karşılaşılabileceği olası tehditler

Tehditler	Yüzde
Hizmet alanının genişlemesi	33,3%
Yeni bağlanan yerleşim alanlarındaki sorunlar	11,1%
Yeni yasa ile mali yapının bozulması	11,1%
Yetersiz alt yapı ve yol ağı	11,1%
Tarım planlamasının yapılmaması	11,1%
Hizmet alımının çok genişlemiş olması	11,1%
Nitelikli personel - yönetici sayısındaki sıkıntı	11,1%

Dış çevredeki gelişmelerden kaynaklı en önemli tehdit olarak hizmet alanının genişlemesi görülmektedir. Diğer tehditler tabloda görülmektedir.

Tablo 94. Ödemiş Belediyesi'nin karşılaşılabileceği olası fırsatlar

Fırsatlar	Yüzde
Turizm	33,3%
İklimi, doğası ve tarihi yapısı	16,7%
Vatandaşın sürekli geribildirim almak	16,7%
Nüfusu ve kültürel yapısı	16,7%
Çevre ilçelere göre daha büyük ve gelişmiş olması	16,7%

Dış çevre kaynaklı fırsatlarda ise turizm ön plana çıkmaktadır. Diğer fırsatlar ilçenin doğası, vatandaşın gelen sürekli geribildirim, nüfusu ve kültürel yapısı, çevre ilçelere göre daha gelişmiş olması olarak gösterilmiştir.

Tablo 95. Kurumda uygulanan başarılı uygulamalar

Uygulama	Yüzde
Toplantı yönetimi	33,3%
Arşiv sistemi	16,7%
Tahsilatların kredi kartı ile yapılabilmesi	8,3%
E-mail sistemi başarılı	8,3%
Kurum içi haberleşme ve bilgi sistemi	8,3%
Paylaşımçı bir yapılanma	8,3%
Bilişim sistemi	8,3%
Bilgilendirme sistemi	8,3%

Yöneticilerin görüşlerinde en başarılı uygulama toplantı yönetimi olarak belirtilmiştir. Bu uygulamayı arşiv sistemi takip etmektedir.

Tablo 96. Kurumda uygulanması/hayata geçirilmesi gereken uygulamalar

Uygulama	Yüzde
Hizmet alanlarının iyileştirilmesi	25,0%
Birimler arası işbirliğinin artırılması	12,5%
Kent bilgi sistemi	6,3%
İhaleler için satın alma müdürlüğünün kurulması	6,3%
Personel memnuniyeti	6,3%
Çalışanların aidiyet duygularının geliştirilmesi	12,5%
Görev tanımlarının gözden geçirilmesi	6,3%
Objektif bir performans yönetim sistemi	6,3%
Daha düşük yakıt sarfiyatlı araç kullanılması	6,3%
Uygulamaların denetlenmesi	6,3%
Denetçi istihdam edilmesi	6,3%

Tablo 97. Ödemiş'in en önemli ihtiyacı

İhtiyaçlar	Yüzde
Üniversite kurulması	11,6%
Organize sanayi bölgesi	9,3%
Trafik ve ulaşım sisteminin geliştirilmesi	9,3%
Çevre yolu	7,0%
Çöp hizmetleri ve temizlik	7,0%
Sanayinin gelişmesi	4,7%
Turizm	4,7%
İstihdamı artırıcı uygulamalar	4,7%
Altyapı hizmetlerinin iyileştirilmesi	4,7%
Kooperatifleşme	4,7%
Hizmet alanlarının iyileştirilmesi	4,7%
Tarımsal temelli sanayileşme	2,3%
Su	2,3%
İzmir-ödemiş yolunun iyileştirilmesi	2,3%
Otopark	2,3%
Kültür faaliyetleri	2,3%
Yeni spor alanları	2,3%
Sosyal alanların iyileştirilmesi	2,3%
Üretilen ürünlerin pazarlanması	2,3%
Doğalgaz	2,3%
Elektrik	2,3%
Askeri birlik	2,3%
Vatandaşa hizmetin ucuza sunumu	2,3%

Ödemiş'in en önemli ihtiyacı olarak belediye yöneticilerinin sanayinin geliştirilmesi ve üniversitenin kurulmasını gördüğü belirlenmiştir. Organize sanayi bölgesi, sanayinin gelişmesi ve tarımsal temelli sanayileşme ihtiyaçları toplu olarak dikkate alındığında bu ihtiyacın en önde olduğu görülmektedir. Bir diğer önemli ihtiyaç ise yoldur. Çevre yolu 3 yönetici tarafından İzmir-Ödemiş yolunun iyileştirilmesi de 1 yönetici tarafından üzerinde durulmuştur. Ödemişin diğer illerle bağlantısını sağlayacak yola ihtiyacı olduğu belirtilebilir.

Tablo 98. Çalışanların yetkinliklerinin geliştirilmesine yönelik görüş ve öneriler

Öneri	Yüzde
Eğitim	38,5%
Seminer	30,8%
Ödüllendirme Sistemi	7,7%
Motivasyon	7,7%
Görüş toplantısı	7,7%
Kurum içi anket	7,7%

Çalışanların gelişimine yönelik yöneticilerin en fazla üzerinde durduğu konular eğitim ve seminerlerdir. Diğer öneriler tabloda belirtilmiştir.

Ödemiş Belediyesi'ne, özel olarak ise belediyenin hizmetlerine ilişkin belirtmek istediğiniz diğer hususlar ve öneriler

- Vatandaşlardan gelen taleplerin iyi irdelenip yasaya uygun işlem yapılması
- Vatandaşlardan gelen taleplerin yasalar doğrultusunda karşılanması
- Taşeron sisteminin yeniden düzenlenmesi
- Vatandaş ihtiyaçlarının tespit edilip buna göre hizmet verilmesi
- Kadroların tecrübe yeteneklerinin artırılıp birli ve sevgi içinde çalışması
- Herkesin aynı özveri ve verimlilik ile görevini yerine getirmesi
- Öncelikli işler belirlenmeli
- Bölge ayrımı yapılmaksızın hizmet verilmesi
- Siyasi yapı ile değil performansa göre değerlendirme
- Sendikal hakların taşerona da verilmesi

2. DIŐ PAYDAŐ ANALİZİ

Dıő paydaő analizi muhtarlar, ilgili diđer kurum/kuruluőlar ve vatandaőlar olmak üzere dört farklı grup üzerinde gerekleőtirilmiőtir. Bu gruplarla paylaőılan soru formları ve bu formların analizleri sonucunda elde edilen bulgular sırasıyla paylaőtılmaktadır.

2.1. Muhtarlara İliőkin Analiz Bulguları

58 muhtar üzerine gerekleőtirilen dıő paydaő analizi sonucunda nitel ve nicel olmak üzere iki farklı veri setine ulaőtılmıőtir. Nitel verilerin analizi sonucu elde edilen bulgular ilgili baőtıklar altında tablolar Őeklinde derlenmiőtir.

Tablo 99. Ödemiş Belediyesi'nin hizmetlerinin geliőtirilmesi ve paydaő memnuniyetinin arttırılmasına yönelik öneriler

Öneriler	Yüzde
Hizmetlerde abukluk sađlanmalı	13,6%
Altyapı hizmetleri geliőtirilmeli	11,4%
özüm odaklı olunmalı	9,1%
Toplantılar yapılmalı	6,8%
Su sıkıntısı giderilmeli	9,1%
Düzenli yollar yapılmalı	9,1%
Denetlemeye önem verilmeli	4,5%
Her yere eőt hizmet sađlanmalı	4,5%
öplerin düzenli toplanmalı	4,5%
evresel iyileőtirme ve düzenlemelere önem verilmeli (park, bahe, dere ıslahı vb.)	4,5%
Gelir seviyesini yükseltmeye yönelik alıőmalar yapılmalı	4,5%
Bilgi paylaőtımına önem verilmeli (projeler, hizmetler hk.)	4,5%
Köylerde belediyenin temsilcikleri oluőturulmalı	2,3%
Müdürlükler duyarlı olmalı	2,3%
Muhtarlarla ilgili bir birim oluőturulmalı.	2,3%
Iőtıklandırma sorunları giderilmeli	2,3%
Ara sayısı artmalı	2,3%
İl olması yönünde aba harcanmalı	2,3%

Tablo 100. Önümüzdeki 5 yıllık dönemde Ödemiş Belediyesi'nin ağırlık vermesi gereken hizmetler

Öneriler	Yüzde
Çevre düzenlemesi (park-bahçe yapımı, düzenlemesi vb.)	25,0%
Ulaşım: Yolların yapılması (çevreyolu, iyileştirme vb.)	20,0%
Temizlik hizmetleri	10,0%
Su sorunlarının giderilmesi (içme suyu, sulama suyu vb.)	7,5%
Altyapı hizmetleri	7,5%
İstihdam yaratmaya yönelik çabalar	3,8%
Her yere hizmetin ulaşması	3,8%
OSB yapımı	3,8%
Sosyal tesislerin yapılması	2,5%
Tarım ve hayvancılıkta üretim koşullarının iyileştirilmesine yönelik faaliyetler	2,5%
Yeni belediye binası yapılması	2,5%
Üniversite kurulmasına yönelik çabalar	2,5%
Çevre sağlığı ve güvenliği hizmetleri	2,5%
Yoksullara yardım etmeye yönelik faaliyetler	1,3%
Çözüm odaklılık	1,3%
İl olmaya yönelik çabalar	1,3%
Işıklandırma	1,3%
Doğalgaz	1,3%

Yanıtlar irdelendiğinde; katılımcıların ağırlık verilmesi gereken hizmetlere ek olarak spesifik bir şekilde belli faaliyetler ve çalışma alanlarına da değindikleri fark edilmektedir. Bulguları objektif bir şekilde yansıtabilmek sadece hizmet kategorilerine yer verilmemiş, faaliyetler ve çalışma alanları da tabloda belirtilmiştir.

Tablo 101. Ödemiş Belediyesi'nin sunduğu hizmetler arasında güçlü olanlar

Öneriler	Yüzde
Hizmet almadım.	31,3%
Temizlik işleri	31,3%
Halkla iletişim	18,8%
Sosyal yardımlar	18,8%

İlgili soruya yanıt verenlerden 5'i herhangi bir hizmet almadıklarını ifade etmiştir. Bu muhtarlarla etkileşimin daha etkili yürütülmesi gerektiği noktasında bize ipuçları vermektedir.

Tablo 102. Ödemiş Belediyesi'nin iyileştirmesi gereken hizmetler

Hizmet	Yüzde
Çevre düzenlemesi	15,4%
Altyapı hizmetleri	11,5%
Ulaşım	11,5%
Su sıkıntısı giderilmeli	7,7%
Temizlik hizmetleri	7,7%
Üretim olanaklarını destekleyici faaliyetler (traktör tahsisi vb.)	7,7%
Her yere hizmet ulaştırılmalı	7,7%
Fen işleri	3,8%
Güvenlik	3,8%
Otopark	3,8%
Sosyal alanlar iyileştirilmeli	3,8%
Sosyo-kültürel hizmetler	3,8%
Çabukluk sağlanmalı	3,8%
Mezarlık hizmetleri	3,8%
Ziyaretler artmalı	3,8%

Grafik 11. Ödemiş'in en önemli 3 ihtiyacına ilişkin görüşler

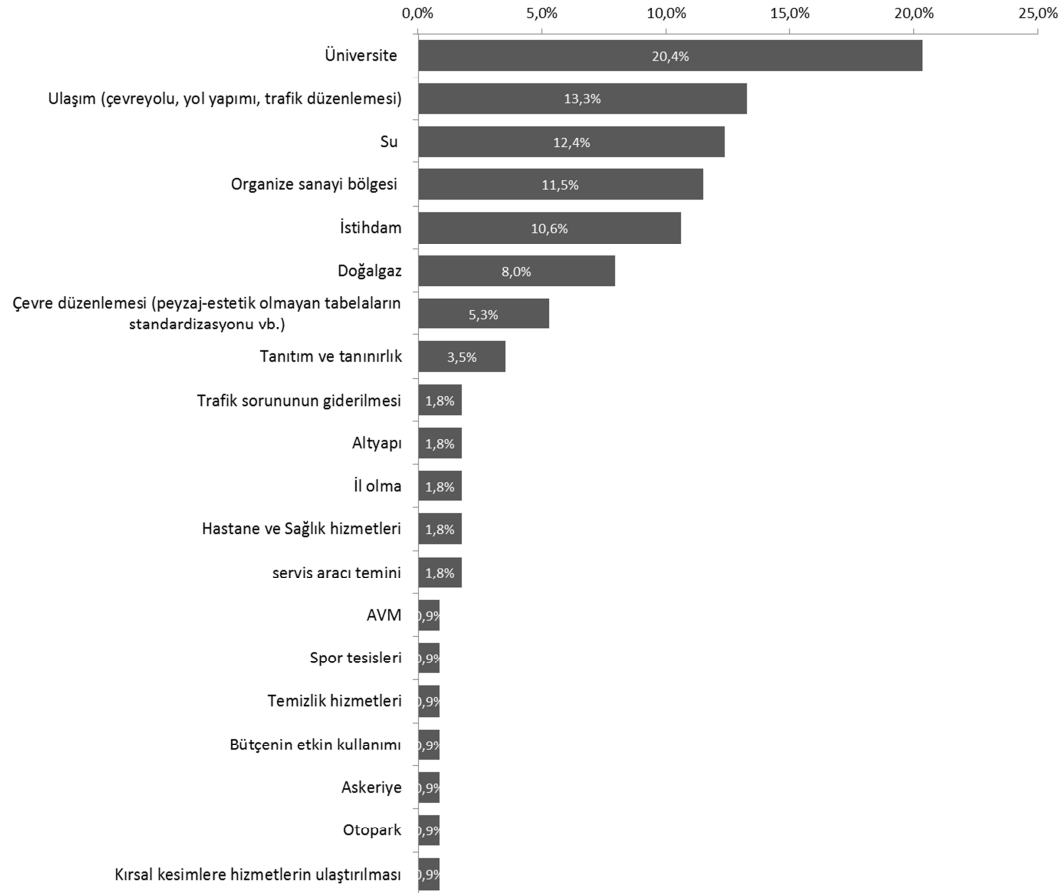

Tablo 103. Ödemiş Belediyesi'nin karşılaşılabileceği olası tehditler

Tehditler	Yüzde
Su Sıkıntısı	28,6%
İzmir Büyükşehir Belediyesinden Bağımsızlık	14,3%
Siyasi Çıkarlar	14,3%
Sosyal Alanların Azlığı	14,3%
Kültürel Faaliyetlerden Genel Olarak İnsanların Uzaklaşması	14,3%
Şehir içinde Alkol Tüketimi	14,3%

Tablo 104. Ödemiş Belediyesi'nin karşılaşılabileceği olası fırsatlar

Fırsat	Yüzde
Tarım	42,9%
Hayvancılık	14,3%
Çiçekçilik	14,3%
Turizm İmkanı	14,3%
İktidarla Aynı Frekansta Olunması	14,3%

Tablo 105. Ödemiş Belediyesi'nin kurumsal itibarının, saygınlığının artırılmasına yönelik öneriler

Öneri	Yüzde
Vatandaş odaklılık	20,8%
Çözüm odaklılık.	8,3%
Disiplin	8,3%
Hizmet kalitesi	8,3%
Eşitlik	8,3%
Su sıkıntısının giderilmesi	8,3%
OSB'nin kurulması.	4,2%
Tanıtım	4,2%
İl olunması	4,2%
Güler yüzlü hizmet anlayışı	4,2%
Muhtarların dinlenmesi	4,2%
Üniversite açılması	4,2%
Her alanda etkililik	4,2%
Çabukluk	4,2%
Ekonomik güç	4,2%

Tablo 106. Ödemiş Belediyesi ve Muhtarlıklar Arasındaki İlişkinin Başarılı Bir Şekilde Yürütülmesine Yönelik Öneriler

Öneri	Yüzde
Toplantılar düzenlenmeli	30,4%
İstekler ve Dilekçeleri dikkate alınmalı	13,0%
İyi Bir İletişim ortamı sağlanmalı	10,9%
Çözüm Odaklı olunmalı	8,7%
Zamanında hizmet verilmeli	6,5%
Muhtarlıklar ziyaret edilmeli –görüş alınmalı	6,5%
Denetime önem verilmeli	4,3%
Saygı-Sevgi ortamı yaratılmalı	4,3%
Liyakata önem verilmeli	4,3%
Muhtarlar benimsenmeli	4,3%
Şeffaf olunmalı	2,2%
İşbirliği içinde çalışılmalı	2,2%
Eşitliğe önem verilmeli	2,2%

Tablo 107. Ödemiş Belediyesi ve Muhtarlıklar Arasında Oluşturulabilecek İşbirliği Alanları

İşbirliği Alanları	Yüzde
Sosyal faaliyetler	24,4%
Kültürel faaliyetler	12,2%
Çevre Düzenlemesi (park-bahçe..)	9,8%
Temizlik	7,3%
Projelerde ortak çalışmalar	7,3%
Dış paydaşlarla etkileşim	7,3%
Bakım-onarım	4,9%
Sağlık	4,9%
Harekete geçilmeli.	4,9%
Sulama Suyu sağlanması	2,4%
Yap-işlet-devret uygulamaları	2,4%
Yerinden yönetim	2,4%
İstihdam sağlama	2,4%
Yerinde tespit	2,4%
Sportif faaliyetler	2,4%
Yoksullara yardım	2,4%

Grafik 12. Ödemiş Belediyesi'nin Öncelik Vermesi Gereken Hizmetler

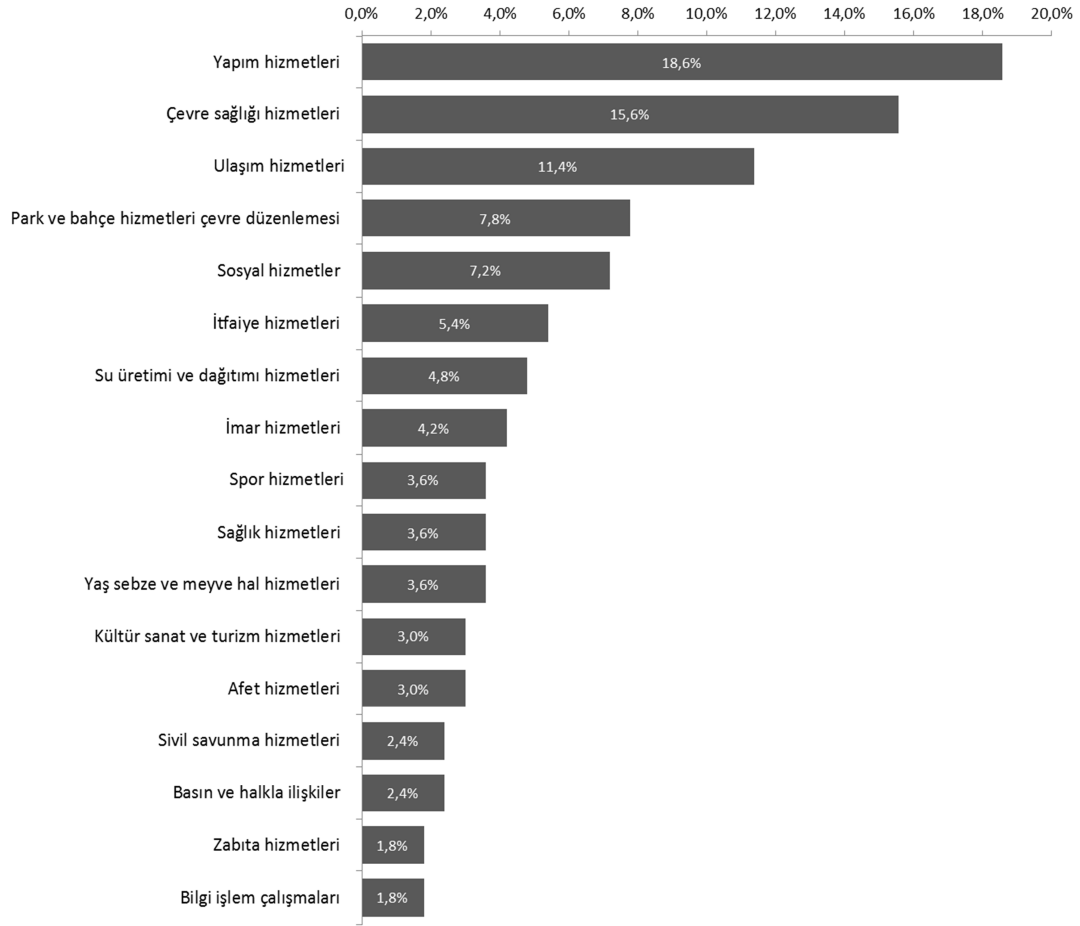

Tablo incelendiğinde en fazla öncelik verilmesi gereken hizmetler olarak yapım hizmetleri, çevre sağlığı hizmetleri ve ulaşım hizmetlerinin öne çıktığı görülmektedir.

Ödemiş Belediyesi'nin Belirtilen Hizmet Alanlarında Başarılı Olmasını Olumlu ve Olumsuz Etkileyen/Etkileyebilecek Faktörler

Ulaşım hizmetleri

Olumlu: Yollar geniş, Şehir içi servis düzeninin iyi olması, Yol, Coğrafi konum

Olumsuz: Bisiklet yolu olmaması, Ulaşımın yeterince önem verilmemesi, Ulaşımın merkezden sağlanması, Denetim eksikliği, Otogarın düzensizliği, Şoförlerin bilinçsizliği.

Yapım hizmetleri

Olumsuz: Şehir dışına imar verilmesi, Denetim eksikliği, Hizmetlerde yavaşlık.

Çevre sağlığı hizmetleri

Olumlu: İlaçlama yapılması, Temizlik işleri

Olumsuz: İçme suyunun kirliliği, Denetim eksikliği

İmar hizmetleri

Olumsuz: Denetim eksikliği, Şehir içine imar verilmemesi, Düzenleme yapılmaması

Sosyal hizmetler

Olumlu: Yoksullara yardım yapılması

Olumsuz: Yoksullara sahip çıkılmaması, Devamlılık sağlanmaması

Park-bahçe işleri çevre düzenlemesi

Olumlu: Park-bahçe sayısının yeterli olması, Oyun alanı sayısının yeterli olması

Olumsuz: İyi işlememesi, Yetersiz aydınlatma, Devamlılık olmaması, Bakım-onarımlardaki yetersizlik

Kültür sanat ve turizm hizmetleri

Olumlu: Yeterli sayıda faaliyet yapılması

Olumsuz: Katılım olmaması, Turizm tanıtımının zayıf olması

Afet hizmetleri

Olumsuz: Uyarı olmaması, Bilinçsizlik

Zabıta hizmetleri

Olumsuz: Zabıta trafik biriminin olmaması

Sivil savunma hizmetleri

Olumsuz: Halkın bilinçlendirilme gerekliliği

Yaş sebze ve meyve hizmetleri

Olumsuz: Yeni halin durumu

Su üretimi ve dağıtım hizmetleri

Olumlu: Bademli'deki su fabrikasının ödemişe alınması

Olumsuz: İzmir belediyesine geçilmiş olması

Basın ve halkla ilişkiler hizmetleri, Bilgi işlem çalışmaları, Sağlık hizmetleri ve İtfaiye hizmetlerini etkileyen/etkileyebilecek olumlu ya da olumsuz faktörlere ilişkin görüş bildirilmemiştir. Bu noktada ilgili hizmetlere ilişkin yeterince bilginin paydaşlar ile paylaşılmadığı ya da bu birimlerin yeterince etkin çalışmadığı ifade edilebilir.

Öneriler - Beklentiler

Ulaşım hizmetleri: Köylere, mahallelere servis olanağı sağlanması, Yolların yapılması-düzenlenmesi

Yapım hizmetleri: Köy meydanlarının düzenlenmesi, Park-bahçe-yol yapılması, Sit alanlarının çözümlenmesi

Çevre sağlığı hizmetleri: Temizlik işlemleri daha etkin olmalı (çöp toplama sıkıntıları, kirlilik vb.), Halkı bilgilendirme ve bilinçlendirme çalışmaları, Doğalgazın gelmesi sağlanmalı

İmar hizmetleri: Çevre düzenlemesine dikkat edilmeli, Bazı arsaların imara açılması sağlanmalı, Arsa üretimi kolaylaştırılmalı, Yapı denetime önem verilmeli

Sosyal hizmetler: Sosyal alanlar-tesisler kurulmalı, Yoksullara yardım edilmeli, Sosyal ve kültürel faaliyetler yaygınlaştırılmalı (köylere ayda bir sinema kurulması gibi), Halk ile toplantılar yapılmalı

Park ve bahçe hizmetleri çevre düzenlemesi: Park-bahçe yapımı ve düzenlemesi, Temizlik sıkıntıları giderilmeli, Mezarlıkların düzenlenmesi, Daha hızlı hizmet verilmeli, Yetersiz aydınlatma ve sulama sorunları giderilmeli, Meydanların düzenlenmesi, Muhtarla işbirliği yapılmalı

Kültür sanat ve turizm hizmetleri: Herkes etkinliklerden faydalanabilmeli, Tanıtım ve reklam faaliyetlerine önem verilmeli, Kütüphaneler açılmalı

Afet hizmetleri: Bilgilendirme yapılmalı, Hazır su tankeri olmalı, Dere yatakları temizlenmeli

Sağlık hizmetleri: Sağlık hizmetleri iyileştirilmeli

İtfaiye hizmetleri: Su tankeri daima hazır bulunmalı, Eğitimli personel istihdam edilmeli, Hizmetler iyileştirilmeli

Zabıta hizmetleri: Vatandaş odaklı olunmalı, Trafik sıkıntılarına destek olunmalı, Koordinasyon eksikliği giderilmeli.

Sivil savunma hizmetleri: Halk bilinçlendirilmeli, Afet öncesi ve sonrası tespit yapılmalı

Basın ve halkla ilişkiler: Köylere gidip vatandaşı dinlenmeli

Bilgi işlem çalışmaları: Daha şeffaf olunmalı

Yaş sebze ve meyve hal hizmetleri: Çiftçinin ürününün iç-dış pazarlara satılmasına destek olunmalı

Su üretimi ve dağıtım hizmetleri: su sıkıntısı giderilmeli (su deposu sağlama, içme suyu temini vb.

2.2. Kurum Kuruluşlar

Dış paydaş analizi çerçevesinde kamu kurum ve kuruluşları ile sivil toplum kuruluşlarına paydaş anketleri gönderilmiştir. Bu kapsamda 43 kurumdan geri dönüş sağlanmıştır.

2.2.1. Kurum ve Kuruluşların Ödemiş Belediyesine İlişkin Yargıları

Kurum ve kuruluşların Ödemiş Belediyesi'ne ilişkin genel görüşleri aşağıdaki şekilde gösterilmiştir. Fiziki yeterlilik dışındaki kalemlerde olumsuz görüş oranının çok fazla olmadığı görülmektedir.

Grafik 13. Kurum ve Kuruluşların Ödemiş Belediyesine İlişkin Yargıları

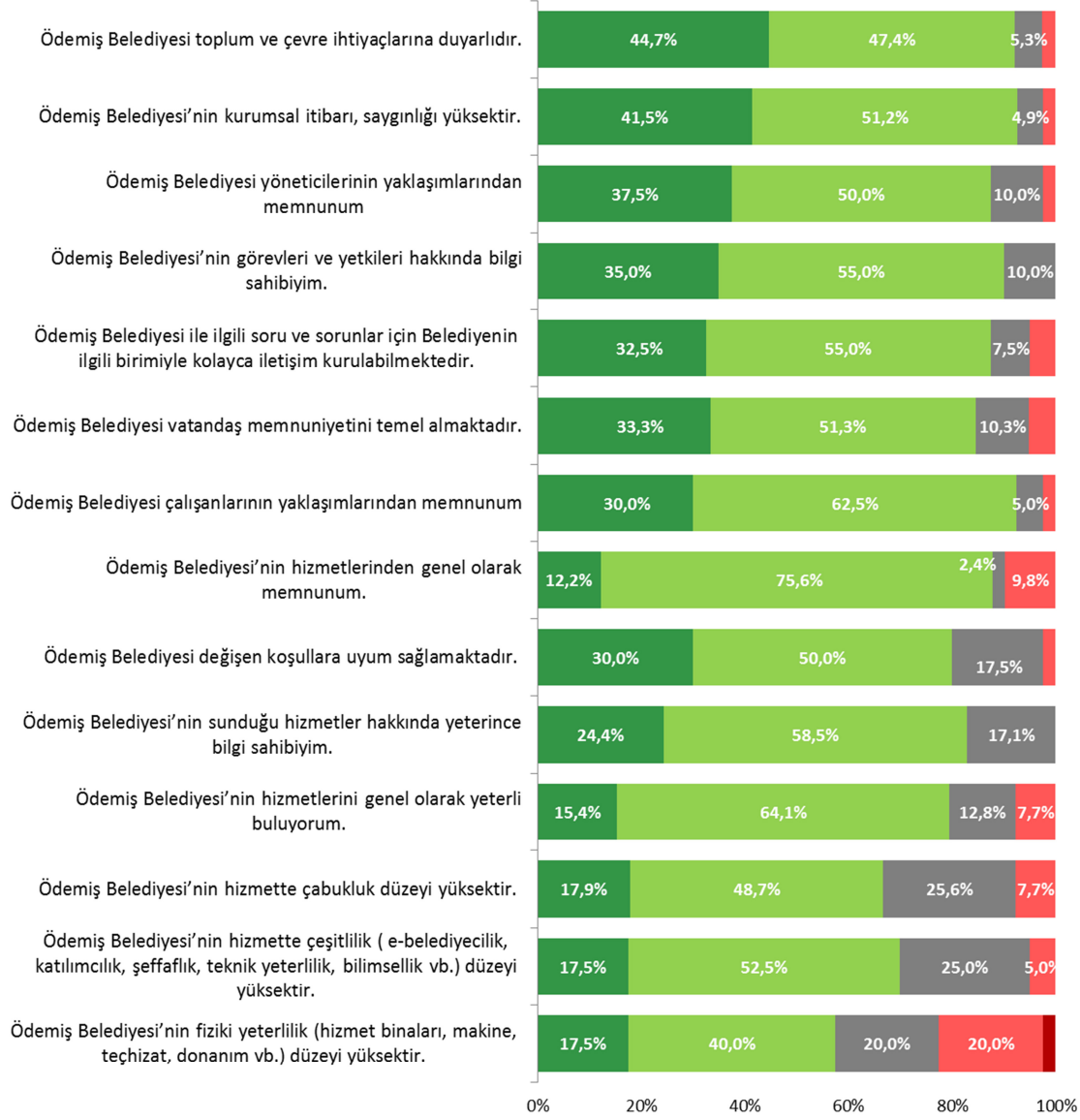

Kurum ve kuruluşlara Ödemiş Belediyesi'ni nasıl gördüklerini belirten sorular sorulmuştur. Bu sorulara verilen cevaplar değerlendirildiğinde %90 ve üzerinde olumlu görüş bildirilen sorular “Ödemiş Belediyesi'nin görevleri ve yetkileri hakkında bilgi sahibiyim”, “Ödemiş Belediyesi'nin görevleri ve yetkileri hakkında bilgi sahibiyim”, “Ödemiş Belediyesi çalışanlarının yaklaşımlarından memnunum” olmuştur. Kurum ve kuruluşların verdikleri cevapların detaylı açılımı tabloda gösterilmiştir.

En olumsuz yargı %22,5 ile “Ödemiş Belediyesi'nin fiziki yeterlilik (hizmet binaları, makine, teçhizat, donanım vb.) düzeyi yüksektir” olmuştur, bu ifadeyi %9,8 ile “Ödemiş Belediyesi'nin hizmetlerinden genel olarak memnunum”, %7,7 ile “Ödemiş Belediyesi'nin hizmetlerini genel olarak yeterli buluyorum” ve yine %7,7 ile “Ödemiş Belediyesi'nin hizmette çabukluk düzeyi yüksektir” olmuştur.

2.2.2. Görüş ve Öneriler

Kurum ve kuruluşların görüşleri ise aşağıdaki tablolarda belirtildiği şekilde oluşmuştur.

Tablo 108. Ödemiş Belediyesi'nin hizmetlerinin geliştirilmesi ve vatandaş memnuniyetinin artırılmasına yönelik öneriler

Öneriler	Yüzde
Halk ile bilgi paylaşımı	20,5%
STK'lar ile toplantı	13,6%
Anket uygulanması	6,8%
Beyaz masa kurulması	4,5%
Büyükşehir etkisinin azaltılması	4,5%
Kadro değişikliği	2,3%
Eşitlik	2,3%
Hizmet birimlerinin kent içine alınması	2,3%
Gülyüz	2,3%
Kent konseyi	2,3%
Hizmette hız	2,3%
Taşınmazlardan işletme yoluyla gelir elde edilmesi	2,3%
Şeffaf hizmet	2,3%
Su sorunu çözümünün belediyeye verilmesi	2,3%
Kamu kurumlarıyla iştişare	2,3%
Üniversitelerle işbirliği	2,3%
SMS Bilgilendirme	2,3%
Öncelikli alanlara odaklanma	2,3%
Tarihi ve kültürel değerlere önem	2,3%
Belediyenin diğer kamu kuruluşlarının projelerini desteklemesi	2,3%
Hurda araçların kaldırılması	2,3%
Temizlik	2,3%
Kent Dokusu	2,3%
Hizmet içi eğitim	2,3%
İnanç turizmi	2,3%
Sosyal belediyecilik	2,3%
Yiyecek imalathanelerinin denetimi	2,3%

Tablo 109. Gelecek 5 yıllık dönemde Ödemiş Belediyesi'nin ağırlık vermesi gerekli hizmetlere yönelik öneriler

Öneriler	Yüzde
Çevre düzenlemesi	8,5%
Doğalgaz	6,8%
Üniversite	6,8%
Trafik	6,8%
Su	5,9%
Otopark	4,2%
Organize Sanayi Bölgesi	4,2%
Eğitim	3,4%

Temizlik	3,4%
Sağlık	2,5%
İl olma	2,5%
Doğal dokunun korunması	1,7%
STK'ların desteklenmesi	1,7%
Tanıtım	1,7%
Sosyal hizmetler	1,7%
Sosyal alan	1,7%
Altyapı	1,7%
Şehirlerarası yollar	1,7%
İbadet kurumlarına destek	1,7%
Spor alanları	1,7%
İstihdam arttırıcı projeler	1,7%
Ulaşım	1,7%
Kültürel faaliyetler	1,7%
Proje çalışmaları	0,8%
Halka duyarlılığın geliştirilmesi	0,8%
İstihdam	0,8%
Atıl binaların topluma kazandırılması	0,8%
Tarihi dokunun korunması	0,8%
İlköğretim okullarının açılması	0,8%
Kadınların istihdamı	0,8%
Halkla ilişkiler	0,8%
Eğitim kurumlarına destek	0,8%
Yaya kaldırımı	0,8%
Ürünlerin pazarlanmasına ilişkin proje	0,8%
Merkeze taşınması	0,8%
Kentsel dönüşüm	0,8%
Hizmet içi eğitim	0,8%
Sportif faaliyetler	0,8%
Odalarla iletişim	0,8%
Alt geçit	0,8%
Alışveriş Merkezi	0,8%
Kaldırım işgallerinin önlenmesi	0,8%
Fen işleri	0,8%
Toplu konutların bitirilmesi	0,8%
Hizmet binası	0,8%
Şehir içi ulaşım	0,8%
Güneş enerjisi	0,8%
Ödemiş girişinin düzenlenmesi	0,8%
Büyükşehir etkisinden kurtulmak	0,8%
Salihli-Aydın tünellerinin yapılması	0,8%
Kaldırım	0,8%
Hava kirliliği	0,8%

Tablo 110. Ödemiş Belediyesi'nin güçlü olduğu hizmetler

Hizmetler	Yüzde
Sosyal yön	9,1%
Ulaşılabilirlik	9,1%
Temizlik	9,1%
Sıkı denetim	9,1%
Yatırım	9,1%
Merkezde temizlik	9,1%
Çevre temizliği	9,1%
Altyapı	9,1%
Yapım hizmetleri	9,1%
Sosyal ve kültürel işler	9,1%
Sanatsal aktivitelere destek	9,1%

Tablo 111. Ödemiş Belediyesi'nin iyileştirmesi gereken hizmetler

Hizmetler	Yüzde
Temizlik	13,6%
Çevreye önem	11,4%
Su sorunu	9,1%
Otopark	9,1%
Yönetimin halk içinde görülmesi	6,8%
İletişim	4,5%
Sosyal tesis	4,5%
Zabıta	4,5%
Kaldırım işgali	4,5%
Yatırım araştırması	2,3%
Belediye binası	2,3%
Atık binaların kazandırılması	2,3%
Cadde ve sokakların bakımı	2,3%
Danışmanlıklar kurmak	2,3%
Trafik konusunda halka eğitim verilmesi	2,3%
Okullara kitaplık	2,3%
Sportif ve kültürel faaliyetler	2,3%
Kapalı Pazar yeri	2,3%
Fen işleri	2,3%
Trafik işaretleri	2,3%
Camilere çocuk parkı	2,3%
Sokak köpekleri	2,3%
Cami çevrelerinin düzenlenmesi	2,3%

Grafik 14. Ödemiş'in en önemli ihtiyacı

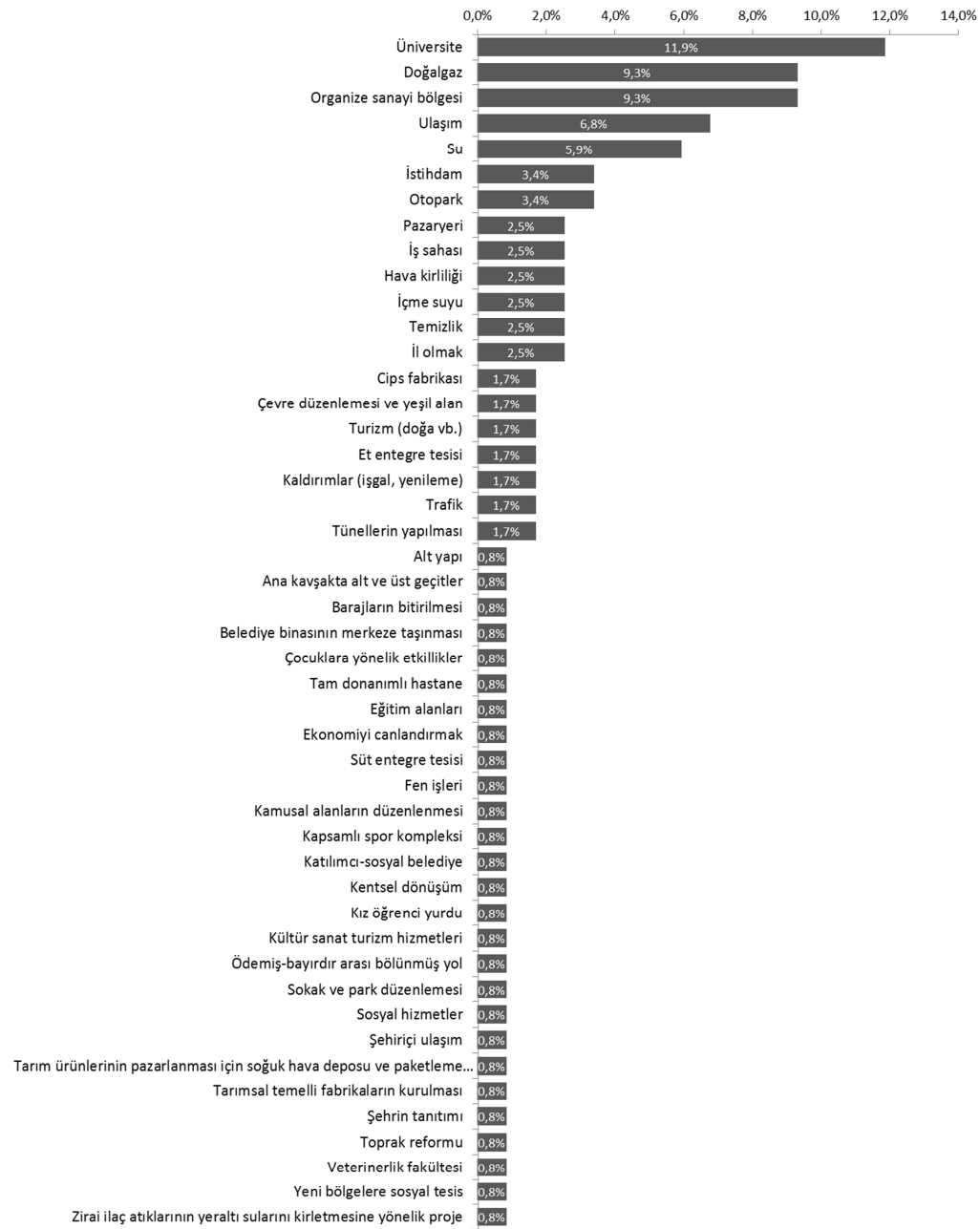

Tablo 112. Ödemiş Belediyesi'nin karşılaşılabileceği olası tehditler

Tehditler	Yüzde
Altın aramasının önlenmesi	16,7%
Göç sorunu	13,3%
Büyükşehir yasası sonucu çıkacak sorunlar	6,7%
Su sorunu	6,7%
AVM	3,3%

Belediye binasına ulaşmanın zorluğu	3,3%
Çevre kirliliği	3,3%
Çöp depolarının ayrılması	3,3%
Çöplerin aşağıda toplanmayıp köpeklerin aç kalmaması	3,3%
Dışarıdan gelen göçü önlemek	3,3%
Doğal alanları maden arama ve santrallerden uzak tutma	3,3%
Hava kirliliği	3,3%
İntiharın ve alkol kullanımının artması	3,3%
Otogar sorununun çözülmemesi	3,3%
Öğrencilerin ulaşım sorunu	3,3%
Şehir içi yolların durumunun kötüleşmesi	3,3%
Büyükşehir	3,3%
Kuraklık	3,3%
Teknolojik donanım	3,3%
Verimli arazilerin yapılaşma nedeniyle kaybedilmesi	3,3%
Yabancı şirketlerin topraklarımızı ve akarsularımızı satın alması	3,3%

Ödemiş Belediyesi'ne ilişkin sahip olunan imaj ve görüşler (Saygınlığının ve kurumsal itibarının artırılması için neler yapılmalı)

Söylemler:

- Çevre bilincine katkı
- Çevre düzenlemesi ve temizliği
- Diğer kurumlarla ilişkilerde daha samimi olması
- Gençlere sosyal ve kültürel alanlar
- Gelir artıp yatırım yapılması
- Gerçekçi katılımcı projeler
- Gölcük ve Birgi'ye önem
- Halkla bütünleşmeye devam
- Hizmet içi eğitim
- İletişim teknolojisinden faydalanma
- İstihdam için tüm paydaşlarla işbirliği
- İşlevsel hizmet binaları
- Katı hiyerarşiden uzak durma
- Kendi kendine yeter hale gelmesi
- Kurumsal aidiyetin güçlendirilmesi
- Kurumsal yapının güçlenmesi, marka kent olma yolunda çabalar, üretken bir yapı kurma
- Kültür faaliyetleri
- Kültürel değerlere sahip çıkma ve turizm kenti oma
- Manevi alanları aktif hale getirme
- Markalaşma

Ödemiş sporun başarılı olması
Radikal kararlarla kentleşme
Sitenin güncel olması
Siyasi davranmamak
Sosyal belediyecilik
Sosyal, kültürel ve ekonomik konularda öncü rol oynamak
Vatandaşı bilgilendirme
Yurtdışı ve diğer etkinliklere katılım
Yöresel geleneklerin öğretilmesi

Tablo 113. Ödemiş Belediyesi ile kurumlar arasındaki ilişkilerin başarılı bir şekilde yürütülmesi için öneriler

Öneriler	Yüzde
Sık ve periyodik toplantılar	40,7%
Yapılan çalışma ve projeler hakkında bilgi	11,1%
Ziyaret, sıcak ilişki	7,4%
Sosyal ve kültürel projelerin geliştirilmesi	7,4%
İlgili faaliyetlerde lojistik, teknik ve mali destek	7,4%
Ulaşılabilir olma	3,7%
İşgücü desteği	3,7%
Kırsal kalkınmaya destek	3,7%
Adli yardım işlerine destek	3,7%
Muhatap alınacak birimin net olması	3,7%
İletişimim başarılı olması	3,7%
Rutin halk toplantıları 'halk masası'	3,7%

Ödemiş Belediyesi ile kurumlar arasında olası işbirliği alanları

Alanlar:

- Haberleşme
- Engellilere yönelik etkinlik
- Çevre düzenlemesi
- Hasta nakillerinin sağlanması
- Spor kulübüne destek
- Ziraatçılık ve hayvancılıkta yeni işletmelerin kurulması
- Hukuksal alanda işbirliği
- Camilerin bakımı ve temizliği
- Finansal ihtiyaçlar için işbirliği
- Tarımsal üretimin artırılması ve pazarlanması
- Üniversite çalışmalarında yardım
- Taşımacılık konusunda oda ile iş birliği

- Okulların fiziki yapısı
- Av turizmi
- Sağlık alanında
- Tarımsal eğitim
- Öğrencilere yönelik sosyal ve kültürel aktiviteler
- Eğitim konusunda işbirliğin geliştirilmesi
- Kültürel faaliyetlerde iş birliği yapmak
- Akut kurulmalı

Grafik 15. Ödemiş Belediyesi'nin öncelik vermesi gereken hizmetler

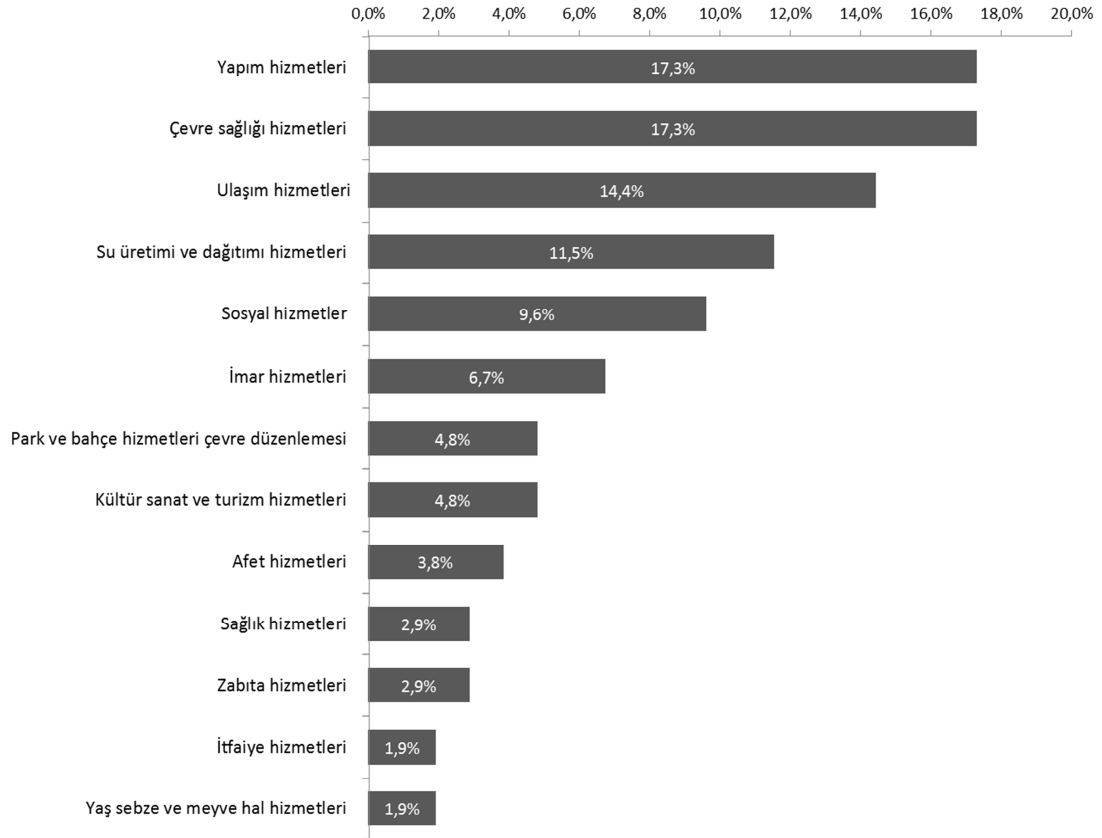

Grafik 16. Hizmet alanlarında Ödemiş Belediyesi ne ölçüde başarılı

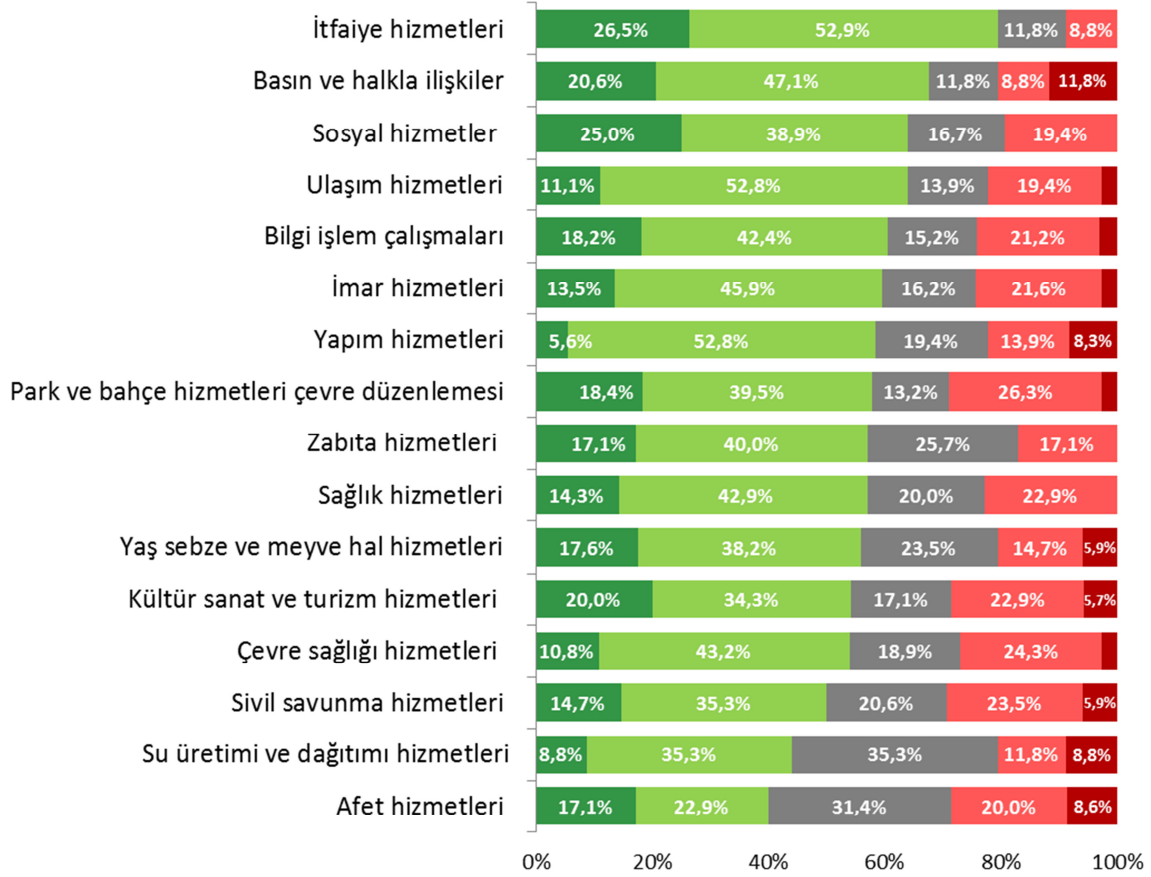

Hizmet alanlarında başarılı olmasını olumlu ve olumsuz etkileyen veya etkileyebilecek olan faktörler yol yapımındaki iyileştirmeler

Ulaşım hizmetleri

Olumlu: Şehir içi araçlarının zamanında geçmesi, arazinin düz olması, yeni yapılaşma alanları, trafik düzenlemesi, yol yapımındaki iyileştirmeler, kent içi yolcu taşımanın varlığı, şehir içi yolların düzenli olması

Olumsuz: Sokaklar dar, araç çokluğu, dolmuş şoförleri, park sorunu, düzensiz trafik, Eshot'un gelmesinden esnaf etkilendi, minibüs şoförlerinin daha kibar olması gerekiyor, karlı bir alan olmaması, tek bir ulaşım firmasının varlığı, tren seferlerinin yetersizliği, modernize edilmemesi, yeterli hat ve araç olmaması

Yapım hizmetleri

Olumlu: Maliyetler düşük, deprem yönetmeliğine uygun bina, ihtiyaçlar iyi tespit ediliyor, TOKİ'nin ödemişe kazandırılması, arazi yapısı

Olumsuz: Saraçođlu toplu konutları, asfaltlar, arazi bedeli yüksek, tarım arazisine yapılaşma, maliyet, gereksiz yatırımlar, işçilerin eğitimsiz olması, sel ihtimali

Çevre sağlığı hizmetleri

Olumlu: altyapı ve birikim, ilaçlama, hayvan barınađı, çöp toplama, düzenli ilaçlama, çevrenin temiz tutulması, katı atıkların toplanması,

Olumsuz: Çöplerin zamanında alınmaması, nüfus artışı ve personel yetersizliği, sokak hayvanlarının çokluğu, vatandaşın yeterince duyarlı olmaması, eğitim eksikliği, denetimin yeterli olmaması

İmar hizmetleri

Olumlu: teknolojik yeniliklerin kullanılması, modern yapılar, ihtiyaçların tespiti, kontrollerin yapılması, arsa üretimi.

Olumsuz: İmara açık evlerin restore edilmesi, hızlı kentleşme, verimli arazilerin imara açılması, uzun vade vizyon belirsiz, sit alanları, yapıların uygunluđunun kontrolü, altyapı eksikliği, işçiler eğitimsiz, vatandaşın duyarsızlığı

Sosyal hizmetler

Olumlu: bilgi ve tecrübe, huzurevi, kadın barınma evi, fuarlar, ihtiyaç sahiplerinin tespiti ve zamanında yardım, yaşlılara yönelik hizmetler, aşevleri, iftar çadırları

Olumsuz: ekonomik yetersizlikler, sokakta yaşayan bazı insanlar, gerçek ihtiyaç sahiplerine ulaşmamak, ihtiyaç sahibi nüfus yoğunluğu

Park ve bahçe hizmetleri

Olumlu: yeterli alan var, peyzaj bitki üretimi, çocuk oyun alanlarının yapılması, parkların yeterli olması, toprak yapısı

Olumsuz: personel sıkıntısı, bakımsızlık, özellikle tuvaletler, halkın bilinçsizliği, parklarda susuzluk tehlikesi, çöp kutuları ve hijyen konuları, görselliđin 2. planda tutulması, kullanıcıların sahip çıkması,

Kültür sanat ve turizm hizmetleri

Olumlu: zengin kültürel miras, konser, meslek kursları, etkinlik salonu olması

Olumsuz: maliyetler yüksek, “belediye tiyatrosu, TSM ve THM korusu ve kütüphane” yok, yeterince etkinliđin olmaması, gereksiz programlar, il merkezine olan mesafe

Afet hizmetleri

Olumlu: personel yetiřtirmek, her zaman hazır olması, kat sayılarının standart olması

Olumsuz: halka zamanında ulařmak, eęitim ve akut eksiklięi, hazır olmama, bilinçlendirme, eęitim ihtiyacı, fay hattı üzerinde olması

Saęlık hizmetleri

Olumlu: devletin imkanlarının artırması, köy ve mahallelere yönelik hizmetler, düzenli kontroller, mezbaha ve hayvan pazarı hizmetleri, ilçe merkezinin daęınık olmaması

Olumsuz: Nüfus yoğunluęu, ilaçlama, kadro yetersizlięi, řehir ii hayvanların çokluęu, ilaçlama ve meyve iekleme döneminin aynı olması.

İtfaiye hizmetleri

Olumlu: araçların olması, zamanında ve yeterli ekipman, yangına müdahale,

Olumsuz: araç filosu yetersiz, evre bilinci zayıf, araç parkı, personel yetersiz, ekipman yetersizlięi, baca temizlięi hizmetinin verilmemesi, Büyükşehir'e baęlanmak

Zabıta hizmetleri

Olumlu: evre imkanları zengin, denetimlerin düzenli ve zamanında yapılması, personel yetersiz deęil

Olumsuz: pazaryerinin doluluęu, disiplinden uzak adama göre davranma, denetim sonrası gerekli düzenlemelerin yerine getirilememesi, halk duyarsız

Sivil savunma hizmetleri

Olumlu: dięer kurumlarla ortak alıřma, tatbikatların yapılması, araç yeterli

Olumsuz: halkın yeterince katılımcı olmaması, halkı bilgilendirmek, eęitim verilebilir

Basın ve halkla iliřkiler

Olumlu: coęrafi açıdan cazip, alıřmaların basında yer alması, düzenli ve tarafsız bilgilendirme, yerel basın iyi, iyi iletiřim ve tanıtım

Olumsuz: hizmet ii eęitim eksik, daha profesyonel olunabilir, önyargılı basın, ulusal basın kötü, halkla iliřkiler kopuk, medya ile servis haberler dıřında iletiřim kurulmaması, vatandaşın üst amirlerle görüřme talebi

Bilgi işlem çalıřmaları

Olumlu: teknolojik geliřmeler, web sitesinin güncel olması, bazı iřlerin online yapılması, web, e-belediyeçilik, teknolojik yenilięe açıklık

Olumsuz: Nüfus artışı, teknik yetersizlik, STK'lara hizmetlerin paylaşılması, halkın bunları kullanmaması, maliyet

Yař sebze ve meyve hal hizmetleri

Olumlu: verimli arazilerin olması, yeni hal, kontrol, hijyen, düzenli Pazar yeri, üretici ve tüketici lehine yapılan hal hizmetleri, yeni yapılan hizmet alanı

Olumsuz: Taban fiyatlarının düşüklüğü, tekelci durum var, yetersiz hizmet, denetimler sık yapılsın, Büyükşehir'e devir

Su üretimi ve dağıtım hizmetleri

Olumlu: Suyun yeterli olması, arıtma sistemi, kaynakların düzenli kullanılması, son 3 yıl çok kötü, alt yapının yapılması,

Olumsuz: suların sulamada kullanılması, su yetersizlięi, İZSU fiyatlandırmasına geçiř çok sert oldu, su basıncı yetersiz, İZSU'ya geçtikten sonraki aksaklıklar, yetersiz kaynak ve eksik arıtma, su kesintilerinde sıkıntılar var, yeterli kuyu ve göletin olmaması, yeni yatırım gerekli, İZSU'nun ihtiyaçları bilmemesi.

Hizmet alanlarıyla ilgili öneriler

Ulaşım hizmetleri: Eshot'un gelmesi, ulaşım 24 saat olsun, durakların kullanılması, köprülü kavşak, çevreyolu, garajın şehir dışına alınması, minibüs temizlięi, řoförlerin eğitilmesi, Düzenli ve rahat bir ulaşım, Ödemiş-bayındır arası yol, ulaşım araçlarının arttırılması, farklı ulaşım firmalarına olanak sağlansın, tren seferleri sıklaşsın, büyükşehirle birlikte kent içi taşımacılık modernize edilmeli, çevreyolu açılmalı, otopark sorunu, bisiklet yolları ve elektronik park metre sistemi, iki lisenin bulunduğu Avulcuk köyüne belediye otobüsü veya servis kaldırılması

Yapım hizmetleri : Denetimler yasalara uygun olsun, imarlar tarım arazisi dışına verilsin, park bahçe yapılsın, Gölcük çarşı ve sokaklarının düzenlenmesi, estetięe dikkat edilmeli, kaldırımları işgal edenlere düzenleme, yeni imar alanlarının halkın ihtiyaçlarına göre belirlenmesi,

Çevre sağlığı hizmetleri: daha sık ilaçlama, daha düzenli hayvan barınaęı, periyodik eğitim, çöp konteynırları yeraltına alınsın, bilgilendirme, her mahalleye sağlık birimi, temiz şehir olmak, vatandaş eğitilmeli, yer altı kaynakların kirlenmesine sebep olan nedenler ortadan kaldırılması, güneş tarlası projesi, düğün vb. organizasyonlara yalnızca belli yerlerde izin verilmesi; yüksek sesli müzik çalanların cezalandırılması

İmar hizmetleri: Eski yerleşim yerlerinin imara açılması, bilinçli yapılaşma, eski alanlarda kentsel dönüşüm, imarlı yerlere altyapı, Ödemiş kuzey hattı imar durumu netliğe kavuşturulmalı, denetim artsın, sit alanlarının yeniden düzenlenmesi, verimli araziler imara açılmasın, özürllü, bisikletli ve yayalar için düzenleme, çalışanlara iş güvenliği hakkında eğitim, kentsel dönüşüm, yollar yenilenmeli

Sosyal hizmetler: sosyal hizmetlere ağırlık verilmesi, gençler teşvik edilsin, yaşlı ve muhtaçlara sosyal hizmetler artsın, cenaze evine pide lahmacun, kadın kültür sanat merkezi, sosyal tesis artsın, öğrenci konukevleri ve yaşlı bakımevi yapılması

Park ve bahçe hizmetleri çevre düzenlemesi: çiçeklerin korunması, temizlik artsın, pek çok mahalleye park, üreticiden düşük maliyetle bitki alınabilir etkileyici peyzaj yapılabilir, parkların insan ihtiyacına uygun olması, gölcük göl etrafı çevre düzenlenmesi, ödemiş girişi çevre düzenlemesi, ağaçlandırma çalışması

Kültür sanat ve turizm hizmetleri: Anıtkabir ve Çanakkale ziyaretleri, basın yoluyla daha fazla tanıtım, festival ve sanat etkinlikleri, klasik müzik, opera, tiyatro, Birgi ve gölcük daha fazla tanıtılsın, eğitici programlar, Türkçe olmayan dükkan tabelalarının değiştirilmesi, sokak adlarının numara ile değil kelimelerle ifade edilmesi.

Afet hizmetleri: afet zamanı yüksek ödenek alınması, hizmet içi eğitimler, akut oluşturma, vatandaşı bilgilendirmek, binaların güçlendirilmesi, afet koordinasyon merkezi

Sağlık hizmetleri: kimsesiz ve fakirlere yardım, personel sıkıntısı giderilsin, binalar onarılsın, genel sağlık taraması, daha donanımlı hastane, kullanılmayan ilaçlar toplanıp ihtiyaç sahiplerine verilebilir, uyuşturucuya karşı seminerler, hasta nakil araçları, Devlet hastanesinin bitirilmesi, yaz aylarında sivrisinek vb. ilaçlamanın arttırılması.

İtfaiye Hizmetleri: araç parkı genişlesin, personel arttırılsın, baca temizleme ekipleri, modern ve teknolojik imkanlarla donatılmış bir itfaiye hizmeti oluşturulması

Zabıta hizmetleri: zabitanın esnafa düzgün davranması, denetim artsın, yöneticilerin halkın isteklerine duyarlı olması, kaldırımlarda masa sandalyeye izin verilmemesi, motosikletlerin denetlenmesi,

Sivil savunma hizmetleri: eğitim kurumlarıyla ortak faaliyet, bilgilendirme yapılsın, özellikle öğrencilere yönelik çalışmalar,

Basın ve halkla ilişkiler: yerel tv, yeniden beyaz masa kurulması, haftalık bilgilendirme, vatandaşın muhatap olduğu birimlerde personel sayısı arttırılsın, belediye çalışmalarının aylık bültenlerle ücretsiz STK ve halka dağıtılması.

Bilgi işlem çalışmaları: internet sürekli güncellenmeli, bazı işlemler online olsun, web sayfasına 3 boyutlu kent rehberi,

Yaş sebze ve meyve hal hizmetleri: daha çok ihracat, ürünler daha ucuza mal edilsin, iyi denetim, kapalı pazar yeri, soğuk hava deposu,

Su üretimi ve dağıtım hizmetleri: su kalitesi artsın, su kesintisinin olmaması, İZSU'ya geçişle yaşanan sorunların giderilmesi,

2.3. Vatandaşlar

Vatandaşlardan toplanan anketler sonucunda Ödemiş Belediyesi'nin vatandaşlar gözündeki durumu analiz edilmiştir. Analiz sonucu elde edilen bulgular aşağıdaki şekil ve grafiklerde gösterilmiştir.

2.3.1. Vatandaşların Ödemiş Belediyesine İlişkin Yargıları

Vatandaş anketlerinde önemli bir grubun diğer grupların aksine yeterli hizmet olmadığı ve belediyenin hızlı olmadığı konularında olumsuz görüşte oldukları görülmüştür. Genel bakış itibarıyla kurumsal itibar, vatandaş memnuniyeti, birimlerin birbiriyle iletişim kurabilmesi ve toplumun ihtiyaçlarına duyarlılık konularında önemli bir kesimin pozitif görüş bildirdiği görülmektedir. Genel dağılım aşağıdaki şekilde verilmiştir.

Grafik 17. Vatandaşların Ödemiş Belediyesine İlişkin Yargıları

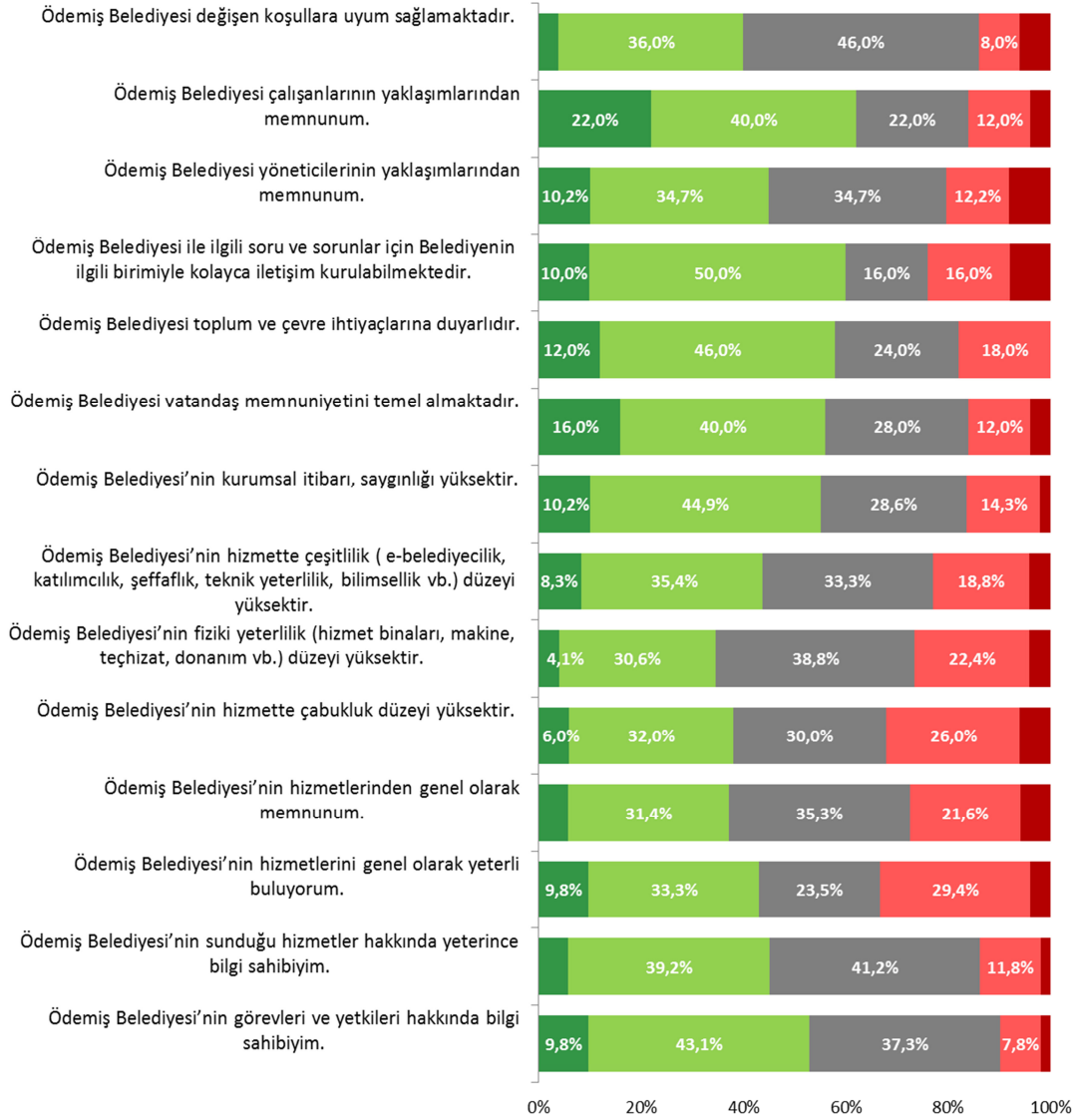

2.3.2. Vatandaşların Görüş ve Önerileri

Ödemiş Belediyesi'nin hizmetlerinin geliştirilmesi ve vatandaş memnuniyetinin artırılmasına yönelik öneriler

Tablo 114. Ödemiş Belediyesi'nin hizmetlerinin geliştirilmesine yönelik öneriler

Öneri	Yüzde
Hizmet odaklılık	13,8%
Trafik	10,3%
Çevre düzenlemesi	10,3%
Eğitimli personel	10,3%
Şikayet kutuları	6,9%

Temizlik	6,9%
Park bahçe düzenlemesi	3,4%
Işıklandırma	3,4%
Kültürel faaliyetler	3,4%
Sosyal aktiviteler	3,4%
Yeni şehir yasası	3,4%
Spor faaliyetleri	3,4%
Çöplerin toplanması	3,4%
Sosyal belediyeçilik	3,4%
Sokak hayvanları bakımı	3,4%
Teknolojiden uzaklık	3,4%
Halkla toplantılar düzenlemesi	3,4%
İZSU'dan ayrılmalı	3,4%

Tablo 115. Önümüzdeki 5 yıllık dönemde Ödemiş Belediyesi hangi hizmetlere ağırlık vermeli

Öneri	Yüzde
Ulaşım hizmetleri	16,7%
Hava kirliliği	10,3%
Doğalgaz	10,3%
Çevre düzenlemesi	9,0%
Sosyal faaliyetler	7,7%
Temizlik	7,7%
Üniversite	7,7%
Park-bahçe düzenlemesi	5,1%
Eğitim	2,6%
Çevre duyarlılığı	2,6%
Sağlık	2,6%
OSB	2,6%
Ekonomik iyileştirme	2,6%
Otopark	2,6%
Bisiklet yolu	1,3%
Her yere hizmetin ulaşması	1,3%
Altyapı	1,3%
Hizmet odaklılık	1,3%
Kadınlar kahvesi	1,3%
Kreş	1,3%
Spor alanları	1,3%
Aydınlatma	1,3%

Tablo 116. Ödemiş Belediyesi'nden aldığımız hizmetler arasında güçlü olanlar

Hizmet	Yüzde
Halkla İlişkiler	33,3%
Park Bahçe	33,3%
Çöp Toplama İşleri	16,7%
Temizlik	16,7%

Tablo 117. Ödemiş Belediyesi'nden aldığımız hizmetler arasında iyileştirilmesi gerekenler

Hizmet	Yüzde
Temizlik	28,6%
Kütüphane İşleri	14,3%
Trafik	14,3%
Sportif Faaliyetler	14,3%
Çöp Toplama İşleri	7,1%
Sosyal Faaliyetler	7,1%
Kültürel Faaliyetler	7,1%
Altyapı	7,1%

Tablo 118. Ödemiş'in en önemli ihtiyaçları

Hizmet	Yüzde
Trafik	8,4%
Sosyal Faaliyetler	8,4%
OSB	8,4%
Hava Kirliliği	7,5%
Çevreyolu	7,5%
Su	6,5%
Üniversite	6,5%
Temizlik	5,6%
Doğalgaz	5,6%
Spor Faaliyetleri	4,7%
Park Bahçe	3,7%
Kültürel Faaliyetler	2,8%
Otopark	2,8%
Çevre Düzenlemesi	2,8%
AVM	2,8%
Çöp Toplama Sistemi	2,8%
Temizlik	1,9%
Pazar Yeri	1,9%
Yardım Faaliyetleri	1,9%

Bisiklet Yolu	0,9%
Altyapı	0,9%
Havaalanı	0,9%
Hızlı Tren	0,9%
Otogar	0,9%
Kütüphane	0,9%
Sokak Hayvanlarının Bakımı	0,9%
Kreş	0,9%

Tablo 119. Ödemiş Belediyesi'nin karşılaşılabileceği olası fırsatlar

Fırsat	Yüzde
Turistik yerlerin varlığı	33,3%
İbnnin destek vermesi	16,7%
Tarım	16,7%
Fabrika	16,7%
Büyükşehir yasası	16,7%

Tablo 120. Ödemiş Belediyesi'nin karşılaşılabileceği olası tehditleri

Tehdit	Yüzde
Hava kirliliği	25,0%
Sanayi	16,7%
Çevreyolunun olmaması	16,7%
Turistik yerlerin kullanılmaması	8,3%
Akpnin desteği	8,3%
Mali durum	8,3%
İzsu	8,3%
Teknolojiden uzaklık	8,3%

Tablo 121. Ödemiş Belediyesi'ne ilişkin imaj

İmaj	Yüzde
Köy görünürlüğünden kurtulmalı	12,5%
Siyasetsiz bir ortam	12,5%
Eğitim	12,5%
Taşeron kullanımına son vermek	12,5%
ESHOT'un gelmesi	12,5%
Eşitlik	12,5%
Büyükşehir yasasından kurtularak	12,5%
Sosyal faaliyetler	12,5%

Grafik 18. Ödemiş Belediyesi'nin hizmetlerine ilişkin görüşler

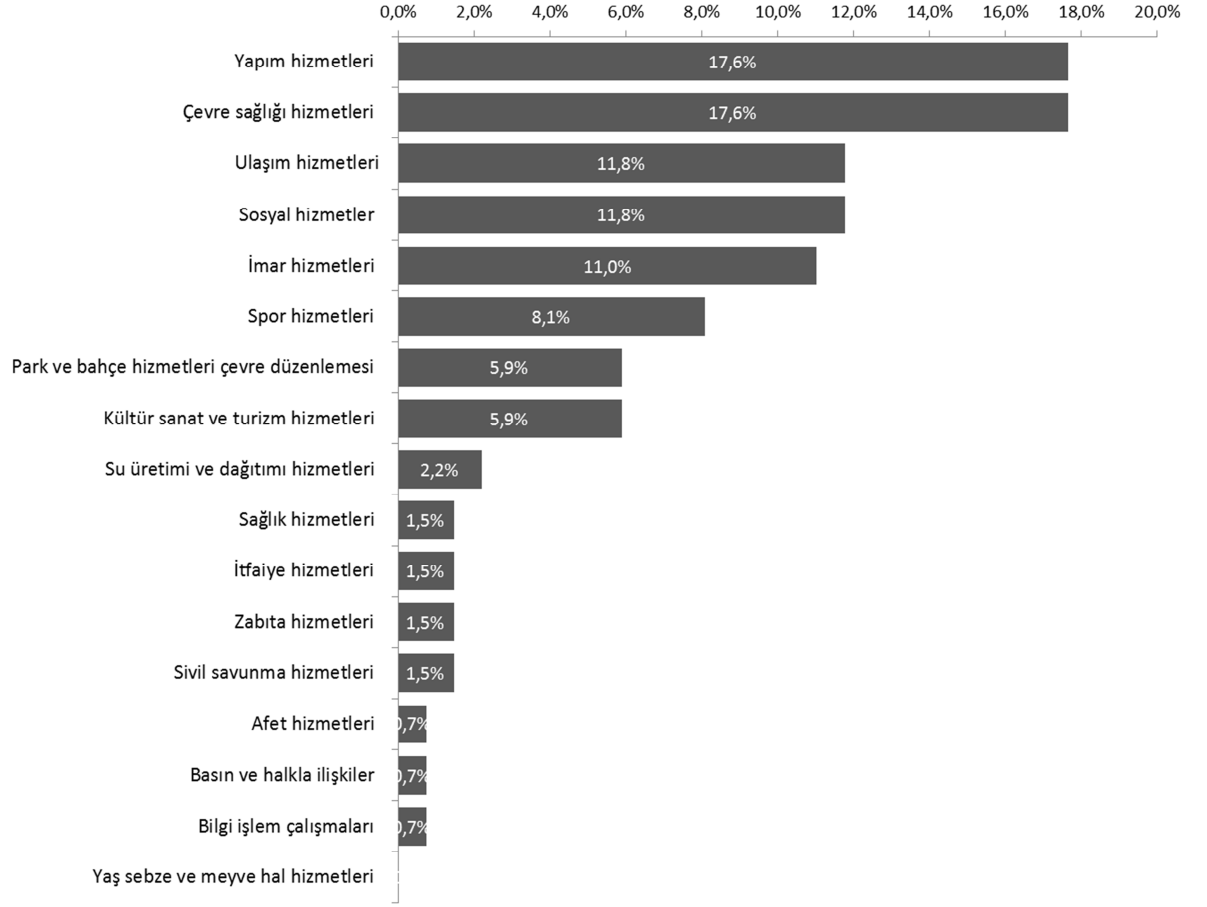

Grafik 19. Ödemiş Belediyesi'nin Hizmet Alanlarındaki Başarısı

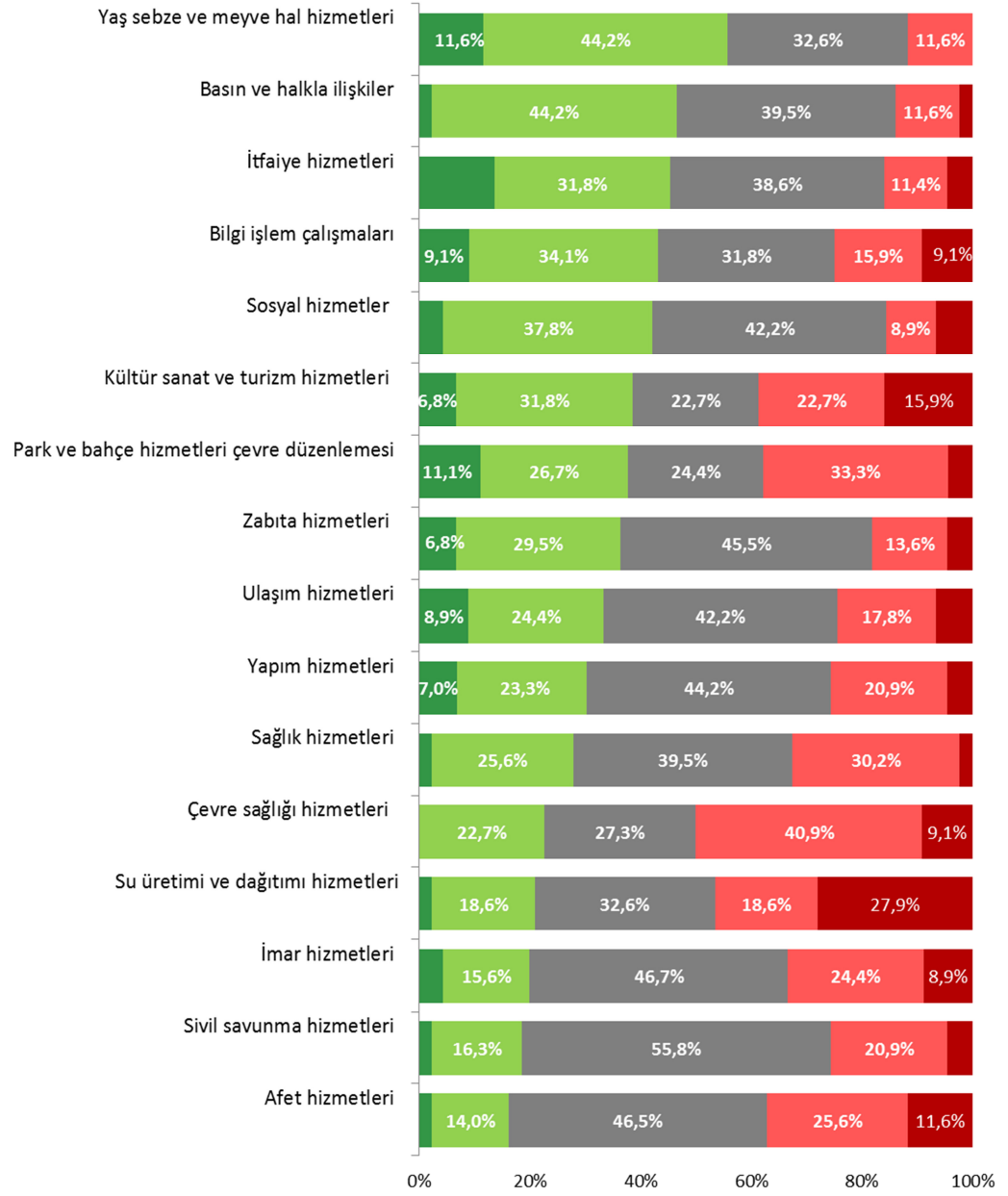

Ödemiş Belediyesi'nin aşağıdaki hizmet alanlarında başarılı olmasını olumlu ve olumsuz etkileyen veya etkileyebilecek olan faktörler nelerdir

Ulaşım hizmetleri

Olumlu: Gündüz araç sıklığı, güzergah iyiliği

Olumsuz: Şehir içi yollar, şehir içi trafik ve park sorunu, İzmir'e ulaşım, gece araç azlığı, rekabet olmaması

Yapım hizmetleri

Olumsuz: Denetim eksik

Çevre sağlığı hizmetleri

Olumsuz: Çöplerin iyi toplanmaması, hava kirliliği, ilgili birim yok

İmar hizmetleri

Olumsuz: Hızlı kentleşmeye çalışmak, etkinlik az

Sosyal hizmetler

Olumsuz: Kadın sığınma evinin yeri bilinmiyor, yetersiz

Park ve bahçe hizmetleri çevre düzenlemesi

Olumsuz: Oyuncak az, yetersiz hizmet

Kültür sanat ve turizm hizmetleri

Olumsuz: Yetersiz yatırım

İtfaiye hizmetleri

Olumlu: Hızlılık

Olumsuz: Yetersiz

Zabıta hizmetleri;

Olumlu: Samimiyet

Olumsuz: Yetersiz

Sivil savunma hizmetleri

Olumsuz: Bilgilendirme yapılmalı

Yaş sebze ve meyve hal hizmetleri

Olumlu: Yeni halin yapılması, başarılı

Su üretimi ve dağıtım hizmetleri

Olumlu: Çok yetersiz, sular çamurlu

Hizmet alanlarıyla ilgili öneriler

Ulaşım hizmetleri

Minibüs sayısı arttırılsın, İzmir'e ulaşımın kolaylaşması, gece sefer sayısının artması, dolmuş ücretleri, yeni oluşan mahallelere ESHOT ve teleferik, hızlı tren gelmeli, yollar dar

Yapım hizmetleri;

Saraçođlu konutları devam etmeli, denetimler artmalı

Çevre sađlıđı hizmetleri

Şehir içi ve şehirler arası yolların tadilatı, hava kirliliğinin önlenmesi – doğalgaz, çöp toplama sıklaştırılsın, daha fazla ekiple hizmet, çöpçü sayısı arttırılsın, yurtdışındaki gibi geniş yeşil alanlar, hava kirliliğinin önlenmesi

İmar hizmetleri

Cadde ve sokakların temizliđi, eski mahallerinin kentsel dönüşümü, imar planları yenilensin, çevre yolunun açılması, çevre düzenlemesi, kentsel yapılaşmanın zeytinliklere dođru ilerlemesi

Sosyal hizmetler

Kadın sığınma evindeki kadınlara el işi vb. yaptırıp geçimlerinin sayılarının arttırılması, sosyal etkinlik arttırılsın

Park ve bahçe hizmetleri çevre düzenlemesi

Yürüyüş ve bisiklet yolları, oyuncaklar arttırılmalı, park bahçe bakımsız, ara refüjlere çiçek, iyileştirilmeli

Kültür sanat ve turizm hizmetleri

Sosyal aktivite yerlerinin yapılması, yazın da konserlerin olması, yetersiz, daha çok etkinlik

Afet hizmetleri

Afet ekibi kurulsun

Sađlık hizmetleri

Ambulans sayısı artmalı, yetersiz, büyükşehirden destek alınmalı

Zabıta hizmetleri

Yetersiz

Basın ve halkla ilişkiler

Bilgilendirme broşürleri yerel gazetelerin arasında verilsin, daha fazla halkla ilişkiler

Su üretimi ve dağıtım hizmetleri

Su kesintilerinin asgariye inmesi

3. GZFT ANALİZİ

<p>GÜÇLÜ YÖNLER</p> <ul style="list-style-type: none"> ¬ Toplumun ihtiyaçlarına duyarlı olmak ¬ Hizmet odaklılık ¬ Eski ve köklü bir belediye olmak ¬ Deneyimli personele sahip olmak 	<p>ZAYIF YÖNLER</p> <ul style="list-style-type: none"> ¬ Adil ve eşitlikçi yaklaşım ¬ Mali güç ¬ Hizmet birimlerinin dağınık olması ¬ Fiziksel alt yapı yetersizliği ¬ Perifer ilçe olmak ¬ İş dağılımının adil olmaması ¬ Hizmet alanının genişlemesi nedeniyle yeterli araç olmaması ¬ Hizmet içi eğitim eksikliği ¬ Hizmet alanının genişlemesi nedeniyle personel sayısı ve niteliğindeki yetersizlikler ¬ Kadrolu-taşeron-işçi arasındaki ayrımcılıklar (ücret) ¬ Kurum içi iletişim ve koordinasyon eksikliği ¬ Katılımcı yönetim anlayışının olmaması ¬ Güler yüzlü hizmet anlayışının olmaması ¬ Temizlik hizmetlerinin yetersizliği ¬ Ödül ve ceza sisteminin yetersizliği ¬ Hizmet kalitesinin yetersizliği
<p>FIRSATLAR</p> <ul style="list-style-type: none"> ¬ Farklı turizme seçeneklerine uygun yerler olması (Doğa, Eko, Alternatif Spor, vb.) ¬ Turistik Değerlerin varlığı ¬ İl olma fırsatı ¬ Tarımsal üretim çeşitliliği ¬ Fauna çeşitliliği 	<p>TEHDİTLER</p> <ul style="list-style-type: none"> ¬ 6261 sayılı yasa nedeniyle sorumluluk alanının genişlemesi ancak gelirlerin azalması ¬ Genç nüfusun göç etmesi ¬ Su kaynakları ve dağıtımında sorunlar ¬ Üniversite bulunmaması ¬ Okur-yazar oranının düşük olması ¬ Yeterli sanayi tesisinin bulunması ¬ Kentte Temizlik Bilincinin düşük olması ¬ Organize Sanayi Bölgesinin bulunmaması ¬ İşsizlik sorunu ¬ Yolların niteliği ve çevre yolu bağlantısının yetersiz olması ¬ Trafik sorunu ¬ Otopark yetersizliği ¬ Kentin giriş ve çıkışının imaja olumsuz etkisi ¬ Komşu ilçelerin daha hızlı gelişmesi

4 GELECEĞE BAKIŞ

Misyon Bildirimi



Eşitlik, adillik, hizmet odaklılık, insan odaklılık, çağdaşlık, profesyonellik, ve yerellik ilkeleri çerçevesinde faaliyet gösteren; kültürel ve tarihsel dokusundan beslenen turizm potansiyelinden güç alan; vatandaşın beklenti, öneri ve şikayetlerini dikkate alarak hızlı ve güler yüzlü hizmet veren; tarımsal ürün ve hayvancılık üretim gücünü etkin bir şekilde harekete geçirerek bilinçli, refah ve yaşam kalitesi yüksek bir toplum yaratma sürecine katkı sağlayan; mali açıdan güçlü ve yaygın hizmet anlayışına sahip bir belediye olmak.

Vizyon Bildirimi

Stratejik ve katılımcı yönetim anlayışının geliştirilerek kurumsallaşmanın gerçekleştiği, mali gücü yüksek, ilçenin kentsel, ekonomik ve sosyal gelişiminde etkili, yurttaşların yaşam kalitesini ön planda tutan bir belediye olmak.

Ödemiş Belediyesi'nin sahip olduğu değerler

- } Sürekli gelişime ve değişime açık olmak
- } Dürüst, güvenilir, adil ve tarafsız olmak
- } Katılımcı ve paylaşımcı yönetim
- } Vatandaş odaklı olmak ve halkın memnuniyetini ön planda tutmak
- } Toplumun değer yargılarına saygılı olmak
- } Şeffaflık ve hesap verilebilirlik
- } Etkin, verimli ve adil kaynak kullanımı
- } Hukuka ve etik değerlere saygılı olmak
- } Tarihi dokuya ve doğaya saygılı olmak, Tarihi ve kültürel mirasın korunması
- } Yerel kalkınmada sürdürülebilirlik
- } Denetlenebilir ve ulaşılabilir olmak
- } İnsan haklarına saygılı olmak
- } Çevreye duyarlılık

V. STRATEJİK AMAÇ HEDEFLER

STRATEJİK ALANLAR

1- KURUMSAL GELİŞİM

2- BELEDİYESİCİLİK HİZMETLERİ

3- KURUMSAL İŞBİRLİKLERİ VE AKTİF KATILIMCILIK YOLUYLA HİZMET KALİTESİNİN ARTTIRILMASI

AMAÇ ve HEDEFLER

KURUMSAL GELİŞİM

Stratejik Amaç 1	Stratejik Hedef
1.KURUMSAL HİZMET KALİTESİNİN ARTTIRILMASI VE KURUMSAL GELİŞİMİN SAĞLANMASI	1.1. Stratejik Planın Sürdürülebilir Kılınması 1.2. Hizmet kalitesini artırmaya yönelik organizasyon yapısının gözden geçirilmesi 1.3. Kurumsal iletişim stratejisinin belirlenmesi ve paydaşlarla etkileşimin artırılması 1.4. Kurumsal gelişimin sağlanması amacıyla çalışanlara gerekli yetkinliklerin kazandırılması 1.5. Hizmet kalitesinin arttırılması 1.6. Kurum içi işleyiş ve düzenin sağlanması

Stratejik Amaç 2	Stratejik Hedef
II. BİLGİ SİSTEMLERİNİN KULLANIMININ VE KALİTESİNİN ARTTIRILMASI	2.1. Yazılım ve donanım altyapısının iyileştirilmesi 2.2. Birimlerin ihtiyaç duyduğu veriye hızlı ulaşabilmesinin ve veri güvenliğinin sağlanması

Stratejik Amaç 3	Stratejik Hedef
III-KURUM MALİ GÜCÜNÜN VE İMAJININ ARTTIRILMASI	<p>3.1. Belediye gelirlerinin artırılması</p> <p>3.2. Ulusal ve uluslararası destek programlarına yönelik proje geliştirilmesi</p> <p>3.3. Belediye giderlerinin azaltılması</p>

BELEDİYESİZLİK HİZMETLERİ

Stratejik Amaç 4	Stratejik Hedef
IV.KENTSEL GELİŞİMİN SAĞLANMASI VE YAŞAM KALİTESİNİN ARTTIRILMASI	<p>4.1. Sulama suyu hizmetlerinin iyileştirilmesi</p> <p>4.2. Sürdürülebilir kentleşme için İmar uygulamalarını etkin bir biçimde sürdürmek</p> <p>4.3. Ödemiş'in kentsel estetik algısının güçlendirilmesi</p> <p>4.4. Ödemiş'e ilişkin kentsel dönüşüm çalışmalarının önceliklendirilmesi</p> <p>4.5. Çevre ve Park düzenlemelerinin yapılması</p> <p>4.6. Belirlenecek tarihi ve kültürel bölgelerde koruma , restorasyon ve tanıtım çalışmalarının gerçekleştirilmesi</p> <p>4.7. Kaçak yapılaşmanın önüne geçilerek etkili bir imar sisteminin oluşturulması için girişimde bulunulması</p> <p>4.8. Toplumun farklı kesimlerinde çevre bilincinin arttırılması, doğa ve hayvan sevgisinin yaratılması amacıyla farkındalık ve eğitim faaliyetlerinin gerçekleştirilmesi.</p> <p>4.9 Çevre Koruma ve Kontrol Hizmetlerini geliştirmek.</p> <p>4.10.Temizlik hizmetlerinin iyileştirilmesi ve atık yönetimi</p> <p>4.11. Hava kirliliğinin azaltılmasına yönelik önlemler alınması.</p>

Stratejik Amaç 5	Stratejik Hedef
V- İLÇE EKONOMİK GELİŞİMİNE VE İSTİHDAMINA KATKI SAĞLAMAK	<p>5.1. Toplumun farklı kesimlerinin ekonomik yaşama katılımlarını sağlamak ve farkındalığın artırılması amacıyla faaliyetlerin gerçekleştirilmesi</p> <p>5.2. Bölge Ekonomisini canlandırıcı faaliyetlerin gerçekleştirilmesi</p> <p>5.3. Ödemiş'in tarihi, kültürel ve doğal zenginliklerini açığa çıkaracak projeler gerçekleştirilmesi</p>

Stratejik Amaç 6	Stratejik Hedef
VI- YAŞAM KALİTESİNİN ARTTIRILMASINA YÖNELİK BELEDİYECİLİK FAALİYETLERİNİN GERÇEKLEŞTİRİLMESİ	<p>6.1. Sağlık hizmetlerinin iyileştirilmesi</p> <p>6.2. Eğitim, sosyal, kültürel faaliyetlerin gerçekleştirilmesine yönelik yapıların inşa edilmesi</p> <p>6.3. Kültürel ve sanatsal faaliyetleri kentin her alanına yaymaya yönelik etkinliklerin yapılması</p> <p>6.4. Kentin tüm kesimine, ihtiyaç duyulan alanlarda sosyal hizmet ve yardımların ulaştırılması</p> <p>6.5. Kentsel spor yapma kültürünün oluşturulması ve benimsetilmesinin sağlanması</p> <p>6.6. Ödemiş ulaşım sisteminin düzenlenmesi ve planlanması</p> <p>6.7: İlçe halkının afetlere karşı bilinçlendirilmesi Belediye'nin afetlere karşı hazırlıklı olması ve hızlı müdahale edebilecek eğitim ve donanım sahip olması</p>

Stratejik Amaç 7	Stratejik Hedef
VII-KÜLTÜREL VE TARİHSEL KİMLİĞİN AKTARIMINI SAĞLAMAK	<p>7.1.Ödemiş'in kültürel ve tarihsel kimlik çalışmasının yapılması</p> <p>7.2. Ödemiş'in kent kimliğinin oluşturulması ve tanıtım faaliyetlerinin yapılması</p> <p>7.3. Kent kimliğinin oluşumuna destek verecek sosyal ve kültürel faaliyetlerin yapılması</p>

	7.4. Ödemiş'in turizm merkezi olarak tanınmasının sağlanması
--	---

**KURUMSAL İŞBİRLİKLERİ VE AKTİF KATILIMCILIK YOLUYLA HİZMET KALİTESİNİN
ARTTIRILMASI**

Stratejik Amaç 8	Stratejik Hedef
VIII- KURUMSAL İŞBİRLİKLERİ YOLUYLA HİZMET KALİTESİNİN ARTTIRILMASI VE YENİ HİZMETLER SUNULMASI	8.1. Ödemiş Belediyesi ile üniversiteler arasında işbirliğinin geliştirilmesi 8.2. Ödemiş Belediyesi ile sivil toplum örgütleri (STK), kamu kuruluşları ve özel sektör arasında işbirliğinin koordinasyonun geliştirilmesi 8.3. Ödemiş Kent Konseyi'nin yönetime aktif katılımının sağlanması 8.4.Ödemiş Halkı ile etkileşimin arttırılmasına yönelik faaliyetler gerçekleştirilmesi 8.5. Ödemiş Belediyesi ile İBB arasında işbirliğinin geliştirilmesi

HEDEFLERE İLİŞKİN FAALİYETLER

KURUMSAL GELİŞİM

Stratejik Hedef	Faaliyetler	Faaliyet Türü	Faaliyet Yılı
1.1. Stratejik Planın Sürdürülebilir Kılınması	1.1.F1: Stratejik planların düzenli bir şekilde gözden geçirilerek gerekli revizyonları yapmak.	Yeni faaliyet	2016-2018

Stratejik Hedef	Faaliyetler	Faaliyet Türü	Faaliyet Yılı
1.2. Hizmet kalitesini artırmaya yönelik organizasyon yapısının gözden geçirilmesi	1.2. F1: Yeni yasa sonucunda genişleyen hizmet alanları ve çeşitlenen hizmetleri etkin bir şekilde yürütmek amacıyla yeniden yapılanma çalışmaları gerçekleştirmek. (Birimlerin görev, yetki ve çalışma yönetmeliklerinin hazırlanması ve revize edilmesi)	Yeni faaliyet	2015-2016

Stratejik Hedef	Faaliyetler	Faaliyet Türü	Faaliyet Yılı
1.3. Kurumsal iletişim stratejisinin belirlenmesi ve paydaşlarla etkileşimin artırılması	1.3.F1: Paydaşların Ödemiş Belediyesi'ne ilişkin algılarını değerlendirerek etkin bir kurumsal kimlik stratejisi hazırlamak.	Yeni Faaliyet	2015-2016
	1.3.F2: Farklı paydaş gruplarına yönelik iletişim stratejileri tasarlamak.	Yeni Faaliyet	2015-2016
	1.3.F3: Hizmet kalitesinin artırılmasına yönelik önerileri alabilmek için paydaşlar ile belirli dönemlerde toplantılar düzenlemek.	Yeni Faaliyet	2015-2019

Stratejik Hedef	Faaliyetler	Faaliyet Türü	Faaliyet Yılı
1.4. Kurumsal gelişimin sağlanması amacıyla çalışanlara gerekli	1.4.F1: Çalışanların eğitim ihtiyaçlarını ve taleplerini analiz etmek, buldukları pozisyonlar için ihtiyaç duydukları eğitimleri saptamak.	Sürekli faaliyet	2015-2019
	1.4.F2: Çalışanların almış oldukları eğitimleri takip etmek ve değerlendirmek.	Sürekli faaliyet	2015-2019

yetkinliklerin kazandırılması	1.4.F3: Mevzuat değişimlerini takip ederek, verilmesi gereken eğitimlerin ilgili eğitimci/ kurumlar ile iletişime geçerek senelik eğitim programları hazırlamak.	Sürekli faaliyet	2015-2019
	1.4.F4: ilgili kuruluşlarca kent dışında düzenlenen eğitim seminerlerine katılım sağlamak.	Sürekli faaliyet	2015-2019
	1.4.F5: Kurum içinde ödül-ceza sistemi ile öneri-ödül sisteminin işler hale getirmek.	Yeni Faaliyet	2016-2019
	1.4.F6: Belediye personeline yönelik sosyal faaliyetler ve inceleme gezileri düzenlemek.	Sürekli faaliyet	2015-2019
	1.4.F7: Periyodik iş doyumu ölçümlemesi yapmak ve motivasyon eksikliğine yol açan konuları tespit edip düzeltmek.	Sürekli faaliyet	2015-2019
	1.4.F8: Belediye içerisinde bilgi ve veri akışının daha hızlı ve etkin olması için birimlerin elektronik ortamda birbirleri ile tam entegrasyonunu sağlamak.	Sürekli faaliyet	2015-2019
	1.4.F9: Çalışan motivasyonunun ve geribildirimini arttırılması amacıyla çalışanlar ile kurumiçi paylaşım toplantıları düzenlemek.	Sürekli faaliyet	2015-2019

Stratejik Hedef	Faaliyetler	Faaliyet Türü	Faaliyet Yılı
1.5. Hizmet kalitesinin arttırılması	1.5.F1: Kent Merkezi dışındaki mahallelerde iletişim ve denetimi yerinde sağlamak üzere personel istihdamı yapmak.	Yeni Faaliyet	2015-2019
	1.5.F2: Kamuoyu yoklaması yapmak, ihtiyaç duyulduğunda lokal kamuoyu yoklaması yapmak.	Sürekli faaliyet	2015-2019
	1.5.F3: Kurum içi değerlendirme, öneri ve tavsiye amaçlı anket uygulamak.	Sürekli faaliyet	2015-2019
	1.5.F4: Belediye tüzel kişiliği adına Başkanın randevularının etkin bir biçimde düzenlemek.	Sürekli faaliyet	2015-2019
	1.5.F5: Plan döneminde, Temsil, Ağırlama ve Tören Giderleri Yönergesi hükümleri çerçevesinde, temsil, ağırlama ve tören işlemlerinin etkin ve verimli uygulamak.	Sürekli faaliyet	2015-2019
	1.5.F6: Toplam Kalite Yönetimi anlayışının geliştirilerek sürdürmek.	Sürekli faaliyet	2015-2019
	1.5.F7: Kamu kurum ve kuruluşları, özel kuruluşlar ve dilekçe yoluyla veya Bilgi Edinme Kanunu'na istinaden belediyemize yapılan yazı ve başvurulara yasal süresi beklenilmeden cevap verilmesini sağlamak.	Sürekli faaliyet	2015-2019

	1.5.F8: Yeni belediye hizmet binası için revize projeleri hazırlamak.	Yeni Faaliyet	2015-2019
	1.5.F9: Halkla etkileşimi yüksek birimlerin fiziksel alanlarının hizmet kalitesini arttıracak şekilde yeniden düzenlemek.	Yeni Faaliyet	2015-2019
	1.5.F10: Merkez belediye dışındaki dağınık hizmet birimlerinin merkeze yakın yerlerde hizmet verebilmesi için gerekli düzenleme ve tahsis işlemlerini yerine getirmek.	Yeni Faaliyet	2015-2019

Stratejik Hedef	Faaliyetler	Faaliyet Türü	Faaliyet Yılı
1.6. Kurum içi işleyiş ve düzenin sağlanması	1.6.F1: Hizmet binalarında gerekli güvenlik, ulaşım, iletişim, temizlik, bakım ve onarımını sağlamak.	Sürekli faaliyet	2015-2019
	1.6.F2: Belediye araç parkını faal tutmak, muayene ve sigorta işlemlerini yapmak.	Sürekli faaliyet	2015-2019
	1.6.F3: Araç takip sistemi kurmak.	Yeni Faaliyet	2015-2016

Stratejik Hedef	Faaliyetler	Faaliyet Türü	Faaliyet Yılı
2.1. Yazılım ve donanım altyapısının iyileştirilmesi	2.1.F1: Hizmet hızı ve kalitesini yavaşlatan yazılım ve donanım ihtiyacını belirlemek.	Sürekli faaliyet	2015-2019
	2.1.F2: Tespit edilen ihtiyaçlar ve beklentiler doğrultusunda ilgili yazılım ve donanımları satın almak.	Sürekli faaliyet	2015-2019
	2.1.F3: Web sitesini güncel tutmak, web kameralarla Ödemiş'in görüntülenmesini sağlamak.	Sürekli faaliyet	2015-2019
	2.1.F4: Evrak ve kayıt sistemlerini elektronik ortama aktarmak.	Yeni Faaliyet	2015-2016
	2.1.F5: Muhtarların bilişim sistemlerinden yararlanmasını sağlamak.	Devam eden faaliyet	2015-2019
	2.1.F6: İlçe halkının bir çok hizmete bulunduğu noktadan ulaşımını sağlayacak e-belediyecilik uygulamaları arttırmak, Kent bilgi sistemini kurmak.	Devam eden faaliyet	2015-2019
	2.1.F7: Halka açık sosyal ortamlarda kablosuz internet erişimi olanağının geliştirerek arttırmak, bu konuda ilgili kuruluşlar ile işbirliği yapmak.	Devam eden faaliyet	2015-2019
	2.1.F8: İlçe merkezinde ve mahalle olarak bağlanan beldelerde afet ve acil durum anında aileler ve akrabaların birbirlerinin hangi toplanma yerinde olduğundan haberdar edilmesi için önceden belirlenmiş toplanma yerlerinin sisteme girilmesi çalışmalarını yapmak.	Yeni Faaliyet	2016-2019

Stratejik Hedef	Faaliyetler	Faaliyet Türü	Faaliyet Yılı
2.2. Birimlerin ihtiyaç duyduğu veriye hızlı ulaşabilmesinin ve veri güvenliğinin sağlanması	2.2.F1: Arşivin dijital platforma aktarılması çalışmalarını tamamlamak.	Yeni Faaliyet	2016-2019

Stratejik Hedef	Faaliyetler	Faaliyet Türü	Faaliyet Yılı
3.1. Belediye gelirlerinin artırılması	3.1.F1: Belediyeye ait olup işletilmesi karlı olmayan taşınmazları kiralama, satış vb. yollarla değerlendirmek.	Yeni Faaliyet	2015-2019
	3.1.F2: Genel yoklama ve denetim çalışmalarını arttırarak sürdürmek.	Sürekli faaliyet	2015-2019
	3.1.F3: İnternet üzerinden ve bankalar yoluyla tahsilâtların yapılması çalışmaları sürdürmek.	Sürekli faaliyet	2015-2019
	3.1.F4: El Bilgisayarları ile tahsilâtı arttırmak.	Sürekli faaliyet	2015-2019
	3.1.F5: Belediyenin tüm birimlerinde kredi kartı ile tahsilat yapmak.	Sürekli faaliyet	2015-2019
	3.1.F6: Birimler arası koordinasyonun sağlanarak kayıt dışılığın azaltılması, “borcu yoktur” uygulamasını sürdürmek.	Sürekli faaliyet	2015-2019
	3.1.F7: Hizmetlerin mümkün olan yerlerde sponsorlar aracılığı ile finanse edilmesini sağlamak.	Sürekli faaliyet	2015-2019
	3.1.F8: Bazı hizmetlerde Yap-İşlet-Devret veya Kira Karşılığı modelinin uygulanması için çalışmalar yapmak.	Sürekli faaliyet	2015-2019
	3.1.F9: Borçlu mükelleflere iletişim kurmak, borç bilgilerinin bu kanalla iletilmesi ve borçların etkin şekilde tahsil edilmesi için çalışmaları yapmak.	Sürekli faaliyet	2015-2019
	3.1.F10: Tüm birimlerin planda belirtilmeyen harcamalarına ait ödeneklerinin isabetli tahmin edilerek bütçe gerçekleştirme oranının her yıl %90’ın üzerinde tutulması suretiyle kurum imajını	Sürekli faaliyet	2015-2019

	yükseltmek.		
	3.1.F11: Gelir kaynakları ve tahakkuk kayıplarının analizinin yapılarak sistem geliştirmek, yerel mali kaynakları arttırmak.	Sürekli faaliyet	2015-2019
	3.1.F12: Belediye icra servisinin etkin olarak çalışmasını sağlamak, belediyenin hak ve menfaatlerini korumak.	Sürekli faaliyet	2015-2019

Stratejik Hedef	Faaliyetler	Faaliyet Türü	Faaliyet Yılı
3.2. Ulusal ve uluslararası destek programlarına yönelik proje geliştirilmesi	3.2.F1: Proje geliştirilmesine ve başvuruların hazırlanmasına yönelik eğitimlere proje ekibinin katılmasını sağlamak.	Sürekli faaliyet	2015-2019
	3.2.F2: Ulusal fonlar, AB hibe fonları ile diğer fonları araştırmak, belediyece veya danışmanlık hizmet alımı yoluyla proje hazırlamak.	Sürekli faaliyet	2015-2019
	3.2.F3: İzmir Kalkınma Ajansı'nın mali destek programlarından yararlanılması için proje çalışmalarını sürdürmek.	Sürekli faaliyet	2015-2019
	3.2.F4: Destek alan projeleri uygulamak.	Devam eden faaliyet	2015-2019
	3.2.F5: Birleşmiş Kentler ve Yerel Yönetimler Dünya Teşkilatı üyeliğinin sürdürülmesi, ortak projelerin yürütülmesi için gerekli girişim ve çalışmaları yapmak.	Sürekli faaliyet	2016-2019

Stratejik Hedef	Faaliyetler	Faaliyet Türü	Faaliyet Yılı
3.3. Belediye giderlerinin azaltılması	3.3.F1: Norm kadro analizi ile birimlerde çalışan personel sayısını en iyi şekilde tespit etmek.	Sürekli faaliyet	2015-2019
	3.3.F2: Giderleri ve dağılımları irdeleyerek gereksiz harcamaları tespit etmek ve önleyici faaliyetler geliştirmek.	Sürekli faaliyet	2015-2019
	3.3.F3: Çalışanları sürdürülebilirlik ve bilinçli tüketim konularında eğitmek.	Sürekli faaliyet	2015-2019
	3.3.F4: Kullanım dışı araçlar ile ekonomik ömrünü doldurmuş hurdaya ayrılan araçların satışını yapmak.	Yeni Faaliyet	2015-2019

BELEDİYESİ HİZMETLERİ

Stratejik Hedef	Faaliyetler	Faaliyet Türü	Faaliyet Yılı
4.1. Sulama suyu hizmetlerinin iyileştirilmesi	4.1.F1: Yapımı devam eden barajların hizmete alınması için girişimde bulunmak.	Yeni Faaliyet	2015-2019
	4.1.F2: Yanlış sulama ve bilinçsiz su tüketimini azaltıcı bilgilendirme faaliyetlerinde bulunmak.	Sürekli Faaliyet	2015-2019
	4.1.F3: Sulama suyu hizmetlerinin iyileştirilerek, su kaynaklarının araştırmak.	Sürekli Faaliyet	2015-2019
	4.1.F4: Sulama hatlarının yapılmasını sağlamak.	Yeni Faaliyet	2015-2019
	4.1.F5: Belediyenin üretim yapılan taşınmazlarında damlama sulama sistemi kurmak.	Yeni Faaliyet	2015-2019

Stratejik Hedef	Faaliyetler	Faaliyet Türü	Faaliyet Yılı
4.2. Sürdürülebilir kentleşme için İmar uygulamalarını etkin bir biçimde sürdürmek	4.2.F1: Sürdürülebilir kentleşme için imar uygulamalarını etkin bir biçimde sürdürmek.	Sürekli Faaliyet	2015-2019
	4.2.F2: Nazım ve uygulama imar planları yapmak. (İBB işbirliği ile)	Devam eden faaliyet	2015-2017
	4.2.F3: Koruma amaçlı imar planlarını hazırlamak. (İBB işbirliği ile)	Yeni Faaliyet	2015-2019
	4.2.F4: Halihazır haritaları tamamlamak ve güncellemek. (İBB işbirliği ile)	Yeni Faaliyet	2015-2019
	4.2.F5: 5 yıllık İmar programında belirtilen, İmar Kanununun 18. Madde uygulamasını yapmak.	Sürekli Faaliyet	2015-2019
	4.2.F6: Günlüce (Hypaipa) koruma amaçlı imar planının hazırlanması sağlamak. (İBB işbirliği)	Yeni Faaliyet	2015-2017
	4.2.F7: Lübbey de kentsel sit sınırlarının belirlenerek koruma amaçlı imar planını hazırlanmasını sağlamak. (İBB işbirliği)	Yeni Faaliyet	2015-2019

Stratejik Hedef	Faaliyetler	Faaliyet Türü	Faaliyet Yılı
4.3. Ödemiş'in kentsel estetik algısının güçlendirilmesi	4.3.F1: Kentsel standartlar oluşturmak ve uygulamaya koymak.	Devam eden faaliyet	2015-2016
	4.3.F2: Ödemiş kent girişlerini düzenleme projesi hazırlamak ve uygulamaya koymak.	Yeni Faaliyet	2015-2019
	4.4.F3: Kent meydanı projesini uygulamak.	Devam eden faaliyet	2015-2019

	4.3.F4: Masrafların tamamı veya bir kısmı belediye bütçesinden karşılanmak kaydıyla kentin uygun görülen alanlarında bina cephelerinde değişiklik ve yenileme ile özel aydınlatma ve çevre tanzimi çalışmaları yapmak.	Yeni Faaliyet	2015-2019
--	---	---------------	-----------

Stratejik Hedef	Faaliyetler	Faaliyet Türü	Faaliyet Yılı
4.4. Ödemiş'e ilişkin kentsel dönüşüm çalışmalarının önceliklendirilmesi	4.4.F1: Kentsel dönüşüm alanı tespiti yapılarak kentsel tasarım projelerini hazırlamak ve uygulamaya koymak.	Devam eden faaliyet	2015-2019
	4.4.F2: Kentsel dönüşüm alanı uygulamasına geçilmesi için rezerv alan olarak gerektiğinde kamulaştırmalar yapmak.	Yeni Faaliyet	2015-2019
	4.4.F3: Sağlıklı olmayan konutların dönüşümü için proje hazırlamak, toplu konutlar yapmak, bu amaçla kamulaştırma, takas işlemlerini gerçekleştirmek.	Devam eden faaliyet	2015-2019

Stratejik Hedef	Faaliyetler	Faaliyet Türü	Faaliyet Yılı
4.5. Çevre ve Park düzenlemelerinin yapılması	4.5.F1: Tabela kirliliğinin giderilerek standartlaşma sağlama çalışmaları yapmak.	Yeni Faaliyet	2015-2016
	4.5.F2: Kaldırım işgallerini engelleyici faaliyetler geliştirmek, denetimlerini yapmak.	Sürekli Faaliyet	2015-2019
	4.5.F3: Meydan ve çevre düzenlemeleri yapmak.	Sürekli Faaliyet	2015-2019
	4.5.F4: Özel ağaçlandırma sahaları oluşturmak, mevcut alanlarda iyileştirme yapmak.	Yeni Faaliyet	2015-2019
	4.5.F5: Çocuk oyun alanları yapmak, mevcutları iyileştirmek.	Sürekli Faaliyet	2015-2019
	4.5.F6: Yeni park yapmak, mevcutları iyileştirmek.	Sürekli Faaliyet	2015-2019
	4.5.F7: Gölcük göl kenarı rekreasyon projelerini yapmak ve uygulamak.	Yeni Faaliyet	2015-2017
	4.5.F8: Yeni Rekreasyon ve kamp alanları için tespit ve proje çalışmaları yapmak.	Yeni Faaliyet	2015-2019
	4.5.F9: Ağaç ve fidan dikme etkinlikleri düzenlemek.	Sürekli Faaliyet	2015-2019
	4.5.F10: Ulus meydanı düzenleme projesini hazırlamak ve uygulamak.	Yeni Faaliyet	2015-2019
	4.5.F11: Heykel ve süs havuzları yapmak.	Yeni Faaliyet	2016-2019
	4.5.F12: Hobi bahçeleri oluşturmak.	Yeni Faaliyet	2016-2019

	4.5.F13: İmar planlarında ve 5 yıllık imar programında belirtilen yol, yeşil alanlar ve meydanlar için kamulaştırma yapmak.	Sürekli Faaliyet	2015-2019
	4.5.F14: Ödemiş fidancılığı ve faunasını ortaya koyan, başlı başına Ödemiş bitki potansiyelini ticari alıcılara da gösteren bir tema park yapmak.	Yeni Faaliyet	2016-2017
	4.5.F15: Bademli Dere Boyu park peyzaj düzenlemesini yapmak.	Yeni Faaliyet	2015-2016
	4.5.F16: Parklara fitness spor aletleri koymak.	Sürekli Faaliyet	2015-2019

Stratejik Hedef	Faaliyetler	Faaliyet Türü	Faaliyet Yılı
4.6. Belirlenecek tarihi ve kültürel bölgelerde koruma , restorasyon ve tanıtım çalışmalarının gerçekleştirilmesi	4.6.F1: Birgi, Bozdağ, Gölcük, Bademli, Ovakent yörelerinde restorasyon çalışmaları için öncü olmak.	Yeni Faaliyet	2015-2019
	4.6.F2: Tarihi kalıntılara ulaşım yollarının rehabilitasyonunu yapmak,	Yeni Faaliyet	2015-2017
	4.6.F3: Tarihi ve kültürel değeri olan yapılar ve çevresinin restorasyon ve düzenleme projelerini hazırlamak ve uygulamak.	Devam eden faaliyet	2015-2019
	4.6.F4: Birgi Mahallesi İmamı Birgivi Çevre düzenlemesi,	Yeni Faaliyet	2015-2016
	4.6.F5: Birgi Mahallesi Çınaraltı sokak sağlıklaştırma projesini uygulamak.	Yeni Faaliyet	2015-2016
	4.6.F6: Birgi Mahallesi Güdük Cami Restorasyonunu uygulamak.	Yeni Faaliyet	2015
	4.6.F7: Bozdağ Mahallesi Hamam Restorasyonu, yapmak.	Yeni Faaliyet	2015-2016
	4.6.F8: Bademli Mahallesi 3435 ve 3436 parsellerin röleve ve restorasyon Projelerini hazırlayarak uygulamak.	Yeni Faaliyet	2015-2017
	4.6.F9: Tarihi değeri ve özellikleri tespit edilen binaların edinilerek restorasyonunu yapmak.	Yeni Faaliyet	2017-2019
	4.6.F10: Kasap Hali Düzenleme Projesinin revize etmek.	Yeni Faaliyet	2015-2019
	4.6.F11: DDY ait lojman ve anbarın edinilerek restorasyonunu uygulamak.	Yeni Faaliyet	2015-2019
	4.6.F12: Çobanbaba Kümbetinin restorasyon ve çevre düzenleme projelerini tamamlanarak uygulamak.	Yeni Faaliyet	2015-2016
	4.6.F13: Emmioğlu Mahallesi İzmir Oteli yanı 121 ada 40 parseldeki taşınmazın restorasyon projelerini tamamlayarak uygulamak.	Yeni Faaliyet	2015

	4.6.F14: Meşrutiyet Mahallesi Katırcı Hanı ve çevresi röleve,restorasyon ve restitüsyon projelerinin hazırlanması ve uygulamaya başlamak.	Yeni Faaliyet	2015-2017
	4.6.F15: Emmioğlu Mahallesi Yıldız Kent Müzesi yanı 158 ada, 4, 6 ve 7 parsellerdeki teşçilli taşınmazların röleve ve restorasyon restitüsyon projelerini uygulamak.	Yeni Faaliyet	2015-2017
	4.6.F16: Umurbey Mahallesi Mesçi Sokak 515 ada, 45 parsel nolu taşınmazın röleve ve restorasyon restitüsyon projelerinin hazırlanarak uygulamaya başlamak.	Yeni Faaliyet	2015-2016
	4.6.F17: Kamu mülkü olan teşçilli yapıların restorasyon projelerinin yapılmak ve uygulanması için girişimde bulunmak.	Yeni Faaliyet	2017-2019
	4.6.F18: Birgi Şefikbey hanı (Yağhane) restorasyon projelerini uygulamak.	Yeni Faaliyet	2015-2017

Stratejik Hedef	Faaliyetler	Faaliyet Türü	Faaliyet Yılı
4.7. Kaçak yapılaşmanın önüne geçilerek etkili bir imar sisteminin oluşturulması için girişimde bulunulması	4.7.F1: İmar denetimlerini yapmak.	Sürekli faaliyet	2015-2019
	4.7.F2: Plansız alanlar ile yerleşik alanlarda çarpık yapılaşmanın engellenmesi amacıyla köy evi, köy konağı, hayvan damları için tip projeler oluşturmak.	Yeni Faaliyet	2015-2016
	4.7.F3: Oluşturulan tip projeleri talepler doğrultusunda vatandaşa katkıda bulunmak.	Yeni Faaliyet	2015-2019
	4.7.F4: Tip projelerin uygulanması amacıyla gerektiğinde kamulaştırma, takas veya tahsis işlemlerini yapmak.	Yeni Faaliyet	2016-2019

Stratejik Hedef	Faaliyetler	Faaliyet Türü	Faaliyet Yılı
4.8. Toplumun farklı kesimlerinde çevre bilincinin arttırılması, doğa ve hayvan sevgisinin yaratılması amacıyla farkındalık ve eğitim faaliyetlerinin	4.8.F1: Öğrencilere yönelik çevre bilinci etkinlikleri gerçekleştirmek.	Sürekli faaliyet	2015-2019
	4.8.F2: Toplumda çevre bilincini arttırmaya yönelik çöp ayrıştırma projesi konusunda bilgilendirme yapmak ve uygulanmasını sağlamak.	Yeni Faaliyet	2015-2019
	4.8.F3: Entegre Katı Atık Yönetimi Tesisleri projesi hakkında halkı bilgilendirmek.	Yeni Faaliyet	2015-2019
	4.8.F4: Sahipli ve sahipsiz hayvanlara aşılama, kısırlaştırma ve kayıt altına alma çalışmalarını arttırarak sürdürmek. Sahiplendirme çalışmalarını yapmak.	Sürekli faaliyet	2015-2019

gerçekleştirilmesi.	4.8.F5: Hayvan bakımevi hizmetlerini geliştirilerek sürdürmek.	Sürekli faaliyet	2015-2019
---------------------	--	------------------	-----------

Stratejik Hedef	Faaliyetler	Faaliyet Türü	Faaliyet Yılı
4.9 Çevre Koruma ve Kontrol Hizmetlerini geliştirmek.	4.9.F1: Çevre, İmar, Trafik ve Gıda Denetim zabıtası ekipleri oluşturmak, oluşturulan ekiplere eğitim vermek.	Yeni Faaliyet	2015-2019
	4.9.F2: Ruhsatsız faaliyet gösteren işletmelerin ruhsatlandırılmasını sağlamak.	Sürekli faaliyet	2015-2019
	4.9.F3: Gıda, Tarım Ve Hayvancılık İlçe Müdürlüğü işbirliği ile gıda denetimlerinin programlı bir şekilde yapılmasını sağlamak.	Sürekli faaliyet	2015-2019

Stratejik Hedef	Faaliyetler	Faaliyet Türü	Faaliyet Yılı
4.10. Temizlik hizmetlerinin iyileştirilmesi ve atık yönetimi	4.10.F1: Temizlik çalışmalarına ilişkin denetimleri artırmak.	Sürekli faaliyet	2015-2019
	4.10.F2: Süpürme çalışmaları programı hazırlamak, süpürme hizmetlerinin iyileştirilmesi için araç, gereç ve malzeme almak.	Sürekli faaliyet	2015-2019
	4.10.F3: İmtiyaz sözleşmesi ve yetki dahilinde geri kazanım ve bertaraf tesisinin hizmete girmesini sağlamak.	Yeni Faaliyet	2015-2016

Stratejik Hedef	Faaliyetler	Faaliyet Türü	Faaliyet Yılı
4.11. Hava kirliliğinin azaltılmasına yönelik önlemler alınması.	4.11.F1: Halkımıza bacasızlığının önemi konusunda bilgilendirme yapmak.	Sürekli faaliyet	2015-2019
	4.11.F2: Kaçak kömür kullanımına ilişkin denetim faaliyeti gerçekleştirmek.	Sürekli faaliyet	2015-2019
	4.11.F3: Kömürlü Soba ve Kazan Yakma Sistemlerini iyileştirme amaçlı kullanıcı eğitim programları düzenlemek.	Sürekli faaliyet	2015-2019
	4.11.F4: Hava kirliliği ölçümlerinin yapılmasını sağlamak.	Sürekli faaliyet	2015-2019
	4.11.F5: Doğalgazın kentimize getirilmesi konusunda İZGAZ ile girişimde bulunmak.	Devam eden faaliyet	2015-2019

Stratejik Hedef	Faaliyetler	Faaliyet Türü	Faaliyet Yılı
5.1. Toplumun farklı kesimlerinin ekonomik yaşama katılımlarını sağlamak ve farkındalığın artırılması amacıyla faaliyetlerin gerçekleştirilmesi	5.1.F1: Ödemiş El Sanatları Pazarının altyapısını çeşitlendirmek ve bilinirliğini arttırmak.	Sürekli faaliyet	2015-2019
	5.1.F2: Yöresel ürün satış yerleri oluşturmak.	Yeni Faaliyet	2015-2019
	5.1.F3: Halkın ekonomik refahını arttırmaya yönelik eğitim faaliyetlerinde bulunmak ve mesleki eğitim kursları ve sertifika programları düzenlemek.	Yeni Faaliyet	2016-2019

Stratejik Hedef	Faaliyetler	Faaliyet Türü	Faaliyet Yılı
5.2. Bölge Ekonomisini canlandırıcı faaliyetlerin gerçekleştirilmesi	5.2.F1: Ödemiş Süs Bitkileri ve Fidancılık Sergisi'nin bilinirliğini arttırmak.	Devam eden faaliyet	2015-2019
	5.2.F2: Tarım, hayvancılık ve turizme ilişkin çalışmaların etkin yürütülebilmesi bilgilendirme çalışmaları yapmak.	Yeni Faaliyet	2015-2019
	5.2.F3: Odalarla görüşerek yatırım rehberi hazırlamak.	Yeni Faaliyet	2016-2017
	5.2.F4: Küçük ölçekli işletmelerin koopertifleşmesi için öncü ve önder çalışmalar yapmak.	Yeni Faaliyet	2015-2019
	5.2.F5: Bölgede arıcılık ve dağ köy mahallelerinde keçi üretiminin desteklenmesi için girişimlerde bulunmak.	Yeni Faaliyet	2015-2019
	5.2.F6: Bölgede organik tarım faaliyetlerinin desteklenmesi için girişimlerde bulunmak.	Yeni Faaliyet	2015-2019
	5.2.F7: Bölgede fidan ve süs bitkisi yetiştiriciliği faaliyetlerinin desteklenmesi için girişimlerde bulunmak.	Yeni Faaliyet	2015-2019
	5.2.F8: Seracılığı teşvik edici öncü ve önder faaliyetlerde bulunmak, destek vermek.	Yeni Faaliyet	2015-2019
	5.2.F9: Patates ve incir tarımının devamlılığıyla ilgili bilimsel çalışma yapmak.	Yeni Faaliyet	2015-2019
	5.2.F10: Yetki devri kapsamında Entegre Et Tesisi hizmetlerini geliştirerek sürdürmek.	Yeni Faaliyet	2015-2019
	5.2.F11: Yetki devri kapsamında Toptancı Hal hizmetlerini geliştirerek sürdürmek.	Yeni Faaliyet	2015-2019

	5.2.F12: Üretimin yoğun olduğu kent merkezi dışındaki mahallelerde ticareti kolaylaştırıcı faaliyetlerde bulunmak. (Satış yeri, Kantar Hizm.vb)	Yeni Faaliyet	2015-2019
	5.2.F13: Hayvan pazarı hizmetleri geliştirmek, hayvan ve yem borsası kurulması için girişimde bulunmak	Yeni Faaliyet	2015-2019
	5.2.F14: Yeni pazaryerleri oluşturmak, mevcutları iyileştirmek.	Yeni Faaliyet	2015-2019
	5.2.F15: Yöresel ipek böcekçiliği, ipekli dokuma, keçecilik vb. faaliyetlerin geliştirilmesi için girişimlerde bulunmak, bilgilerdirme, tanıtım ve pazarlama desteği sağlamak.	Devam eden Faaliyet	2015-2019

Stratejik Hedef	Faaliyetler	Faaliyet Türü	Faaliyet Yılı
5.3. Ödemiş'in tarihi, kültürel ve doğal zenginliklerini açığa çıkaracak projeler gerçekleştirilmesi	5.3.F1: Turizm potansiyeli barındıran mahalle ve köylerde ev pansiyonculuğunun gelişmesini sağlamak.	Yeni Faaliyet	2015-2019
	5.3.F2: Teleferik projesinin tamamlanması için girişimde bulunmak.	Yeni Faaliyet	2015-2019
	5.3.F3: Doğa turizmine yönelik bisiklet parkurları hazırlamak.	Yeni Faaliyet	2016-2019
	5.3.F4: Bozdağ Kayak Merkezi ulaşım ve konaklama altyapısını iyileştirmek, girişimde bulunmak.	Yeni Faaliyet	2015-2019
	5.3.F5: Yamaç paraşütü, kayak, olta balıkçılığı, avcılık sporlarının gelişimine destek vermek.	Devam eden Faaliyet	2015-2019
	5.3.F6: Arkeolojik alanların turizme kazandırılması için çalışmalarda bulunmak.	Yeni Faaliyet	2016-2019

Stratejik Hedef	Faaliyetler	Faaliyet Türü	Faaliyet Yılı
6.1. Sağlık hizmetlerinin iyileştirilmesi	6.1.F1: Halk sağlığı taramalarının yapılması için ilgili kurumlarla işbirliği yapmak.	Yeni Faaliyet	2015-2019
	6.1.F2: Yetki dahilinde mezarlık ve defin işlemleri yürütmek.	Sürekli faaliyet	2015-2019
	6.1.F3: Yetki devri dahilinde sivrisinek, karasinek, hamamböceği, fare vb. haşerelerin üreme alanlarını periyodik olarak kontrol etmek ve ilaçlama yapmak.	Sürekli faaliyet	2015-2019

	6.1.F4: Semt ve köy mahallelerinde sağlık evi ve kent merkezinde diş sağlığı ve çene protezi hastanesi açılması için girişimde bulunmak.	Yeni Faaliyet	2015-2019
--	---	---------------	-----------

Stratejik Hedef	Faaliyetler	Faaliyet Türü	Faaliyet Yılı
6.2. Eğitim, sosyal, kültürel faaliyetlerin gerçekleştirilmesine yönelik yapıların inşaa edilmesi	6.2.F1: Sosyal tesisler yapmak, mevcutları iyileştirmek.	Devam eden faaliyet	2015-2019
	6.2.F2: Sanatsal ve kültürel aktivitelere yönlendirici kurslar düzenlemek	Sürekli faaliyet	2015-2019
	6.2.F3: Çocuklar için konukevi açmak.	Yeni Faaliyet	2015-2016
	6.2.F4: Orta ve yüksekokul öğrencileri için öğrenci konuevi açmak, mevcutları iyileştirmek.	Devam eden faaliyet	2015-2019
	6.2.F5: Gençlik merkezleri oluşturmak.	Yeni Faaliyet	2016-2018
	6.2.F6: Yaşlı hizmet merkezi oluşturmak.	Yeni Faaliyet	2016-2018
	6.2.F7: Mahalle (Semt) evleri oluşturmak.	Yeni Faaliyet	2016-2018
	6.2.F8: Mevcut düğün salonlarını iyileştirmek, yeni düğün salonları yapmak.	Yeni Faaliyet	2015-2019
	6.2.F9: Mabetlerin yapımı, bakımı, onarımına destek vermek.	Yeni Faaliyet	2015-2019
	6.2.F10: Devlete ait her derecedeki okul binalarının inşaaatı ile bakım ve onarımını yapmak.	Yeni Faaliyet	2015-2019
	6.2.F11: Genel tuvaletler yapmak, mevcutları iyileştirmek.	Yeni Faaliyet	2015-2019
	6.2.F12: Anfi tiyatro yapmak.	Devam eden faaliyet	2015-2017
	6.2.F13: Kültür merkezi ikmal işleri içi hazırlanan projeyi uygulamak. (Kültür Bakanlığından destek)	Devam eden faaliyet	2015-2016

Stratejik Hedef	Faaliyetler	Faaliyet Türü	Faaliyet Yılı
6.3. Kültürel ve sanatsal faaliyetleri kentin her alanına yaymaya yönelik etkinliklerin yapılması	6.3.F1: Tiyatro gösterimleri sunmak.	Sürekli faaliyet	2015-2019
	6.3.F2: Panel ve söyleşiler düzenlemek.	Sürekli faaliyet	2015-2019
	6.3.F3: Konser organizasyonları yapmak.	Sürekli faaliyet	2015-2019
	6.3.F4: 3 Eylül kültür ve sanat etkinlikleri düzenlemek.	Sürekli faaliyet	2015-2019
	6.3.F5: Yöresel, Sanatsal ve kültürel oyunlar, yarış ve yarışmalar düzenlemek.	Sürekli faaliyet	2015-2019
	6.3.F6: Açık hava yaz sinema gösterimleri yapmak.	Sürekli faaliyet	2015-2019
	6.3.F7: Şiir söyleşisi ve imza günleri düzenlemek.	Sürekli faaliyet	2015-2019

	6.3.F8: Çok sesli koro, opera, bale, senfoni ve klasik müzik dinletilerinin düzenlemek.	Sürekli faaliyet	2015-2019
	6.3.F9: Çocuk kitapları fuarını geliştirerek sürdürmek, animasyon gösterileri, yazarlarla söyleşi ve imza günleri, ücretsiz kitap dağıtımını yapmak.	Sürekli faaliyet	2015-2019
	6.3.F10: Kent arşivi ve müze hizmetlerinin geliştirilmek.	Devam eden faaliyet	2015-2019
	6.3.F11: Resim, heykel, seramik vb. sergiler düzenlemek.	Sürekli faaliyet	2015-2019
	6.3.F12: Geleneksel festivaller düzenlemek.	Sürekli faaliyet	2015-2019
	6.3.F13: Yerel yazar ve şairlere, basım ve satın alma konusunda destek vermek.	Sürekli faaliyet	2015-2019

Stratejik Hedef	Faaliyetler	Faaliyet Türü	Faaliyet Yılı
6.4. Kentin tüm kesimine, ihtiyaç duyulan alanlarda sosyal hizmet ve yardımların ulaştırılması	6.4.F1: İhtiyaç duyan vatandaşlara ayni ve nakdi yardım yapmak.	Sürekli faaliyet	2015-2019
	6.4.F2: İhtiyaç duyan öğrencilere yardım yapmak.	Sürekli faaliyet	2015-2019
	6.4.F3: Okulların her türlü araç, gereç ve malzeme ihtiyaçlarını imkanlar dahilinde karşılamak.	Sürekli faaliyet	2015-2019
	6.4.F4: Ekonomik yoksunluk içinde olan öğrenciler için okul servisleri düzenlemek, düzenlenen servislere destek olunması ve katkı sağlamak.	Sürekli faaliyet	2015-2019
	6.4.F5: Okulların bilimsel ve görsel amaçlı gezilerine ihtiyaca göre katkı sağlamak.	Sürekli faaliyet	2015-2019
	6.4.F6: Engelli kişilere ve engellilere yönelik STK.lara yardım yapmak, işbirliğini geliştirmek.	Sürekli faaliyet	2015-2019
	6.4.F7: Engelli oyun parkları yapmak, mevcutları iyileştirmek.	Sürekli faaliyet	2015-2019
	6.4.F8: Engelsiz kahve hizmetlerinin geliştirerek sürdürmek.	Sürekli faaliyet	2015-2019
	6.4.F9: Sosyal Yardım Merkezi ve Gıda Bankası hizmetlerini iyileştirilerek sürdürmek.	Sürekli faaliyet	2015-2019
	6.4.F10: Huzurevi hizmetlerini geliştirilmek.	Sürekli faaliyet	2015-2019
	6.4.F11: Barınma evi hizmetlerini geliştirilmek.	Sürekli faaliyet	2015-2019
	6.4.F12: Kadın sığınma evi hizmetlerini geliştirilmek.	Sürekli faaliyet	2015-2019
	6.4.F13: Yardıma muhtaç kişilere yemek hizmetini arttırılarak sürdürmek.	Sürekli faaliyet	2015-2019

	6.4.F14: Sokak çocuklarının tespiti, rehabilitasyonu, eğitimi is ve meslek edinmeleri ve topluma kazandırılmaları amacıyla ilgili kurumlarla işbirliği yapmak.	Sürekli faaliyet	2015-2019
	6.4.F15: Hayırsever kuruluş ve kişilerin desteği ile Ramazan ayı iftar sofraları düzenlemek.	Sürekli faaliyet	2015-2019
	6.4.F16: Toplu sünnet törenleri düzenlemek.	Yeni faaliyet	2016-2019

Stratejik Hedef	Faaliyetler	Faaliyet Türü	Faaliyet Yılı
6.5. Kentsel spor yapma kültürünün oluşturulması ve benimsetilmesinin sağlanması	6.5.F1: Mevcut spor alanlarını iyileştirmek ve yeni spor alanları yaratmak.	Sürekli faaliyet	2015-2019
	6.5.F2: Mevcut kapalı spor salonunun iyileştirilmesi için ilgili bakanlık nezdinde girişimde bulunmak.	Yeni faaliyet	2015-2019
	6.5.F3: Yaz spor okulları açmak.	Sürekli faaliyet	2015-2019
	6.5.F4: Yüzme havuzu hizmetlerini geliştirerek sürdürmek.	Sürekli faaliyet	2015-2019
	6.5.F5: Kapalı yüzme havuzu yapmak üzere ilgili bakanlık nezdinde girişimde bulunmak.	Yeni faaliyet	2015-2019
	6.5.F6: Topluma ilişkin sağlıklı spor çalışmaları yürütmek, her türlü amatör spor karşılaşmaları düzenlemek, yurt içi ve yurt dışı müsabakalarda üstün başarı gösteren veya derece alan öğrencilere, sporculara ödül vermek.	Sürekli faaliyet	2015-2019
	6.5.F7: Sporu teşvik etmek amacıyla gençlere spor malzemesi vermek.	Yeni faaliyet	2015-2019
	6.5.F8: Amatör spor kulüpleri ile okulların spor kulüplerine aynı ve nakdi destek vermek.	Sürekli faaliyet	2015-2019
	6.5.F9: Avlak ve paintball sahaları oluşturmak.	Yeni faaliyet	2015-2019
	6.5.F10: Bisiklet parkuru yapmak ve bisiklet etkinlikleri düzenlemek.	Yeni faaliyet	2015-2019
	6.5.F11: Paten ve kay kay pistleri yapmak.	Yeni faaliyet	2015-2019
	6.5.F12: Tenis kordu yapmak.	Yeni faaliyet	2016-2019
	6.5.F13: Bilardo ve masa tenisi alanları oluşturmak.	Yeni faaliyet	2015-2019
	6.5.F14: İlgili kuruluşlardan destek alınmak üzere Motodrag pisti yapmak, bu amaçla kamulaştırma yapmak, hazırlanan projeleri uygulanmak.	Yeni faaliyet	2015-2019

Stratejik Hedef	Faaliyetler	Faaliyet Türü	Faaliyet Yılı
6.6. Ödemiş ulaşım sisteminin düzenlenmesi ve planlanması	6.6.F1: Ulaşım Koordinasyon Merkezi'ne trafiği düzenleyici öneri planı oluşturmak.	Yeni faaliyet	2015-2019
	6.6.F2: Ödemiş ana bağlantı yollarının iyileştirilmesi için girişimde bulunmak.	Yeni faaliyet	2015-2019
	6.6.F3: Kent içi ara yolları ve yetki dahilinde ki yolları iyileştirilmek ve imar planlarına göre yeni yol açmak.	Sürekli faaliyet	2015-2019
	6.4.F4: Köprü yapmak, mevcutları iyileştirmek.	Sürekli faaliyet	2015-2019
	6.6.F5: Asfalt kaplama ve yama işlerini yapmak.	Sürekli faaliyet	2015-2019
	6.6.F6: Beton parke yol yapmak.	Sürekli faaliyet	2015-2019
	6.6.F7: Kaldırım yapmak.	Sürekli faaliyet	2015-2019
	6.6.F8: Ham yolların stabilitesini yapmak.	Sürekli faaliyet	2015-2019
	6.6.F9: Sathi asfalt kaplama yapmak.	Sürekli faaliyet	2015-2019
	6.6.F10: Bordür çalışmaları yapmak.	Sürekli faaliyet	2015-2019
	6.6.F11 Bahçe arası üretim ulaşım yollarını rehabilite etmek, yeni üretim yolları açmak.	Yeni faaliyet	2015-2019
	6.6.F12: Kent içi yönlendirme levhaları kontrol etmek ve eksiklikleri gidermek.	Sürekli faaliyet	2015-2019
	6.6.F13: Yetki dahilinde sokak levhalarının yenilenmesi için girişimde bulunmak.	Sürekli faaliyet	2015-2019
	6.6.F14: Yol çizgi çalışmalarını yapmak.	Sürekli faaliyet	2015-2019
	6.6.F15: Yetki dahilinde Otogar'ı kent içi ve dışı ulaşım sistemiyle entegre olacak şekilde yapılandırmak.	Yeni faaliyet	2015-2019
	6.6.F16: Yetki dahilinde olan yollar ile imar planlarında ve öncelik sırası belirtilen 5 yıllık imar programında belirtilen yol, meydan ve yeşil alanlar için kamulaştırma yapmak.	Sürekli faaliyet	2015-2019
	6.6.F17: Aydın Tünelleri açılması, Ödemiş-Kiraz demiryolunun yapılması için gerekli girişimlerde bulunmak.	Yeni faaliyet	2015-2019
	6.6.F18: Ödemiş çevre yolu ve bağlantılarının bitirilmesi, Torbalı-Bayındır-Ödemiş-Kiraz bölünmüş yolun tamamlanması, Kiraz-Alaşehir kavşağı bölünmüş yolun yapılması, Gölcük-Bozdağ yolunun yenilenmesi için gerekli girişimlerde bulunmak.	Yeni faaliyet	2015-2019
		6.6.F19: Ödemiş'e ulaşım sorunu bulunan köylerden merkeze toplu taşımanın entegre edilmesi için girişimde bulunmak.	Yeni faaliyet

	6.6.F20: Nakliyeciler için içinde sosyal tesisleri bulunan kamyon garajı yapılması için girişimde bulunmak.	Yeni faaliyet	2015-2019
--	--	---------------	-----------

Stratejik Hedef	Faaliyetler	Faaliyet Türü	Faaliyet Yılı
6.7: İlçe halkının afetlere karşı bilinçlendirilmesi Belediye'nin afetlere karşı hazırlıklı olması ve hızlı müdahale edebilecek eğitim ve donanım sahip olması	6.7.F1: Doğal afetler ve korunma yöntemleri ile ilgili broşür hazırlatılarak vatandaşlara dağıtımını sağlamak.	Yeni faaliyet	2015-2019
	6.7.F2: Genel sığınak yerleri ile afet sonrası toplanma yerlerini belirlemek, bu konuda halkı bilgilendirme çalışmaları yapmak.	Yeni faaliyet	2015-2019
	6.7.F3: Belediye kriz merkezi oluşturmak, her kriz alanında izlenecek politikaları belirlemek.	Devam eden faaliyet	2015-2019

Stratejik Hedef	Faaliyetler	Faaliyet Türü	Faaliyet Yılı
7.1.Ödemiş'in kültürel ve tarihsel kimlik çalışmasının yapılması	7.1.F1: Ödemiş kültür ve tarihsel değer envanterini hazırlamak.	Yeni faaliyet	2015-2016
	7.1.F2: Ödemiş kültürel ve tarihsel kimlik stratejisini oluşturmak.	Yeni faaliyet	2015-2016

Stratejik Hedef	Faaliyetler	Faaliyet Türü	Faaliyet Yılı
7.2. Ödemiş'in kent kimliğinin oluşturulması ve tanıtım faaliyetlerinin yapılması	7.2.F1: Ödemiş Cumartesi Pazarının Kültür Pazarı haline dönüştürülerek tanıtımını yapmak.	Yeni faaliyet	2015-2019
	7.2.F2: Ödemiş mevcut değerlerinin ve yenileme çalışmalarının bölgesel ve ulusal medyada tanıtımını yapmak.	Devam eden faaliyet	2015-2019
	7.2.F3: Kent dışında kurulan Ödemişliler Yardımlaşma ve Dayanışma Derneklerine destek olmak, işbirliği yapmak.	Devam eden faaliyet	2015-2019

Stratejik Hedef	Faaliyetler	Faaliyet Türü	Faaliyet Yılı
7.3. Kent kimliğinin oluşumuna destek verecek	7.3.F1: Ödemiş kültürünün aktarımını sağlayacak kurslar düzenlemek. (Yöresel)	Yeni faaliyet	2016-2019
	7.3.F2: Ödemiş kültürünün aktarımını sağlayacak etkinlikler düzenlemek.	Sürekli faaliyet	2015-2019

sosyal ve kültürel faaliyetlerin yapılması	7.3.F3: Somut olmayan kültürel mirasın korunması amacıyla tanıtım ve bilgilendirme materyelleri hazırlamak.	Devam eden faaliyet	2015-2019
---	--	---------------------	-----------

Stratejik Hedef	Faaliyetler	Faaliyet Türü	Faaliyet Yılı
7.4. Ödemiş'in turizm merkezi olarak tanınmasının sağlanması	7.4.F1: Fuar organizasyonlarında ev sahipliği yapmak.	Devam eden faaliyet	2015-2019
	7.4.F2: Fuar alanında kapalı alan oluşturmak, ihtisas fuarları düzenlemek.	Yeni faaliyet	2015-2019
	7.4.F3: Ödemiş'i tanıtıcı materyaller hazırlamak. TV programları düzenlemek, düzenlenen programlara katılmak.	Sürekli faaliyet	2015-2019
	7.4.F4: Ödemiş, Bozdağ, Birgi, Bademli, Ovakent, Gölcük turizm rehberini güncellemek.	Devam eden faaliyet	2015-2019
	7.4.F5: Kardeş kent ilişkileri kurmak.	Yeni faaliyet	2015-2019
	7.4.F6: Temalı sokak ve parklar yapmak.	Yeni faaliyet	2016-2019
	7.4.F7: Kent müzesini geliştirmek, müze yayınlarını sürdürmek, müzenin tanıtımı için materyaller, promasyonlar hazırlamak, gazete yayınları ve tv programları ile tanıtım yapmak.	Devam eden faaliyet	2015-2019
	7.4.F8: Tarihi Arasta'nın eski canlılığını kazanması için proje geliştirmek, gerektiğinde kiralama ve satın alma yapmak, işletme oluşturmak.	Devam eden faaliyet	2016-2019
	7.4.F9: Geleneksel yarış ve oyun alanları için kamulaştırma yapılarak hazırlanan projeleri uygulamak, mevcutları iyileştirmek.	Yeni faaliyet	2015-2019
	7.4.F10: Geleneksel festival alanlarını iyileştirmek.	Yeni faaliyet	2015-2019
	7.4.F11: Düzenlenen ulusal ve uluslararası fuarlara katılmak, stand açarak tanıtım yapmak.	Sürekli faaliyet	2015-2019
	7.4.F12: İlgili kuruluşlar işbirliği ile Eko-Turizm ve Güzergahları projesini hazırlamak, uygulanması için gerekli girişim ve çalışmaları yapmak.	Yeni faaliyet	2015-2019
	7.4.F13: Tur otobüsleri otoparkını düzenlemek ve sosyal donatılarını yapmak.	Devam eden faaliyet	2015-2016
	7.4.F14: Yıldız Kent Müzesi bünyesinde turizm ofisi oluşturmak.	Yeni faaliyet	2015-2016
	7.4.F15: Gönüllü turizm elçileri yetiştirmek üzere ilgili kurumlarla işbirliği ile eğitim çalışmaları yapmak.	Yeni faaliyet	2015-2019

	7.4.F16: İşletmelerde yöresel yemek sunulması için girişimde bulunmak, yöresel yemeklerin standart reçetelere uygun olarak geleneksel biçimde yapılması konusunda bilgilendirme ve denetim mekanizması oluşturmak.	Yeni faaliyet	2016-2019
	7.4.F17: İnanç turizmi, tarih ve doğa turizmi, ekolojik turizm gibi katma değeri daha yüksek, şehirde kalma süresini arttıracak farklı alternatiflerin geliştirilmesi için projeler yapmak, uygulamak.	Yeni faaliyet	2015-2019
	7.4.F18: Bölgenin tanıtımına katkı sağlayacak yerli ve yabancı turistlerin kentin turizm değerlerine mobil uygulamalarla ulaşmasına sağlayacak mobil kent rehberi uygulaması için sistem geliştirilerek, proje hazırlamak.	Yeni faaliyet	2016-2019

KURUMSAL İŞBİRLİKLERİ VE AKTİF KATILIMCILIK YOLUYLA HİZMET KALİTESİNİN ARTTIRILMASI

Stratejik Hedef	Faaliyetler	Faaliyet Türü	Faaliyet Yılı
8.1. Ödemiş Belediyesi ile üniversiteler arasında işbirliğinin geliştirilmesi	8.1.F1: Üniversitelerle ortaklaşa eğitim faaliyetleri düzenlemek.	Yeni faaliyet	2016-2019
	8.1.F2: Üniversitelerle ortaklaşa destek programlarına başvurmak.	Yeni faaliyet	2016-2019
	8.1.F3: Belediye hizmetlerine ilişkin işbirliği protokolleri yapmak.	Yeni faaliyet	2016-2019
	8.1.F4: Birgi veya Bademli'de Restorasyon Meslek Yüksekokulu ve Ödemiş'te Üniversite Veterinerlik veya Ziraat Fakültesi'nin kurulması için girişimlerde bulunmak.	Yeni faaliyet	2015-2019

Stratejik Hedef	Faaliyetler	Faaliyet Türü	Faaliyet Yılı
8.2. Ödemiş Belediyesi ile sivil toplum örgütleri (STK), kamu kuruluşları ve özel sektör arasında	8.2.F1: Ödemiş Organize Sanayi Bölgesi için destek ve katkı sağlamak.	Yeni faaliyet	2015-2019
	8.2.F2: Ödemiş Süs Bitkileri Üreticileri Birliği ile ortak proje geliştirmek, Organize Süs Bitkileri Alanları oluşturması için destek vermek.	Yeni faaliyet	2015-2019
	8.2.F3: STK'lar ile periyodik arama toplantıları düzenlemek.	Yeni faaliyet	2015-2019

işbirliğinin koordinasyonun geliştirilmesi	8.2.F4: Sivil toplum örgütleri (STK), kamu kuruluşları, kamu kurumu niteliğine meslek örgütleri ile 5393 sayılı Belediye Kanunu'nun 75. Maddesi hükümlerine göre ortak hizmet projeleri geliştirmek.	Yeni faaliyet	2015-2019
	8.2.F5: Mahalle muhtarlarına aynı destek vermek. Muhtarlık ofisleri yapmak, mevcutların bakım ve onarımlarını yapmak.	Devam eden faaliyet	2015-2019
	8.2.F6: Diğer hizmet sağlayıcılarla işbirliği protokolleri yapmak.	Devam eden faaliyet	2015-2019
	8.2.F7: Girişimcilik, iş kurma, fon bulma, ihracat, İŞKUR vb. konularında ilgili üniversite, kurum ve kuruluşlar ile gerekli girişimlerde bulunarak anlaşmalar yapmak.	Sürekli faaliyet	2015-2019
	8.2.F8: Kentimizdeki STK'lara iletişim ofisleri için mekanlar oluşturmak.	Sürekli faaliyet	2015-2019
	8.2.F9: Kentimizdeki STK'lara, 5018 sayılı Kamu Malî Yönetimi ve Kontrol Kanununun 29 uncu maddesine dayanılarak hazırlanan ve 03/07/2006 tarihli ve 2006/10656 sayılı Bakanlar Kurulu Kararı ile yürürlüğe konulan "Dernek, Vakıf, Birlik Kurum, Kuruluş, Sandık ve Benzeri Teşekküllere Genel Yönetim Kapsamındaki Kamu İdarelerinin Bütçelerinden Yardım Yapılması Hakkında Yönetmelik hükümlerine göre yardım yapmak.	Yeni faaliyet	2015-2019

Stratejik Hedef	Faaliyetler	Faaliyet Türü	Faaliyet Yılı
8.3. Ödemiş Kent Konseyi'nin yönetime aktif katılımının sağlanması	8.3.F1: İlgili konularda kent konseyinin görüş ve önerilerini almak.	Sürekli faaliyet	2015-2019
	8.3.F2: Kent konseyine aynı ve nakdi destek sağlamak.	Sürekli faaliyet	2015-2019

Stratejik Hedef	Faaliyetler	Faaliyet Türü	Faaliyet Yılı
8.4.Ödemiş Halkı ile etkileşimin artırılmasına yönelik faaliyetler	8.4.F1: Belediye Web Sitesi üzerinden belediye faaliyetlerinin aktarımını gerçekleştirmek.	Sürekli faaliyet	2015-2019
	8.4.F2: Kent içi ve kent merkezi dışındaki mahallelerde belediye bilgi panoları koymak.	Yeni faaliyet	2015-2019

gerçekleştirilmesi	8.4.F3: Faaliyetlerin her yıl hemşerilere duyurulması amacıyla hazırlanan faaliyet raporundaki önemli noktaları vurgulayan, kent ve bölge yatırımlarında bilgilendirmeyi içeren süreli yayınlar hazırlamak.	Sürekli faaliyet	2015-2019
	8.4.F4: Belediyemiz faaliyetlerinin çeşitli etkinliklerle, ışıklı panolar, afişler, broşürler, el ilanları, yerel ve ulusal gazeteler ile TV programları ile tanıtımını yapmak .	Sürekli faaliyet	2015-2019
	8.4.F5: Bilgi hattı ve toplu mesaj hizmetlerinin geliştirilerek sürdürülmek.	Sürekli faaliyet	2015-2019
	8.4.F6: Sağlık, trafik, çevre, sosyal ve kültürel konulara belediye hizmetlerine gönüllü olarak katılımın sağlanması için çalışmalar yapmak.	Yeni faaliyet	2015-2019
	8.4.F7: Dezavantajlı guruplara haklarını anlatacak, sağlık hizmetleri ile yaşlılara sosyal bilgilendirme yapmak amacıyla Sosyal Haklar Masası oluşturmak.	Yeni faaliyet	2015-2016
	8.4.F8: İstihdamı arttırmaya yönelik ilgili kuruluşlarla işbirliği yapmak, Çağrı Merkezi vb. istihdamı yaratan ve arttıran oluşumlar için mevzuat hükümleri kapsamında yer, mekan ve benzeri konularda destek vermek,katkı sağlamak.	Yeni faaliyet	2015-2019
	8.4.F9: Basın yayın bilgilendirme toplantıları düzenlemek.	Sürekli faaliyet	2015-2019

Stratejik Hedef	Faaliyetler	Faaliyet Türü	Faaliyet Yılı
8.5. Ödemiş Belediyesi ile İBB arasında işbirliğinin geliştirilmesi	8.5.F1: İzmir Büyükşehir Belediyesi ile işbirliğini geliştirmek, ortak hizmet projeleri uygulamak.	Devam eden faaliyet	2015-2019

I. İZLEME VE DEĞERLENDİRME

Stratejik planın gerçekleşmesinde planda belirtilen amaç ve hedeflerle uyumlu performans göstergelerinin rolü ön plana çıkmaktadır. Bu kapsamda stratejik planın bu bölümünde izleme ve değerlendirmeye esas performans göstergeleri tanımlanmıştır.

HEDEF VE FAALİYETLERE İLİŞKİN PERFORMANS GÖSTERGELERİ

KURUMSAL GELİŞİM		
Stratejik Amaç 1	Stratejik Hedef	Faaliyetlere ilişkin Göstergeler
1.KURUMSAL HİZMET KALİTESİNİN ARTTIRILMASI VE KURUMSAL GELİŞİMİN SAĞLANMASI	1.2.	F1: 1) Gözden geçirme faaliyetlerinin tamamlanma oranı 2) Görev, yetki ve sorumluluk yönetmeliklerini hazırlayan birim sayısı
	1.3.	F1: Kurumsal kimlik stratejisinin tamamlanma oranı F2: İletişim stratejisi tamamlanma oranı F3: Düzenlenen toplantı sayısı
	1.4	F1: Eğitim ihtiyaç analizi tamamlama oranı F2: Çalışanların almış oldukları eğitimlerin takip sayısı F3: Düzenlenen eğitim programı sayısı F4: Kent dışında düzenlenen eğitim seminerlerine katılan personell sayısı F5: Sistem kriterlerinin oluşturulması F6: 1) Tasarlanan sosyal faaliyet sayısı 2) Tasarlanan inceleme gezisi sayısı F7: Motivasyon eksikliğine yol açan konuları düzeltme oranı F8: Elektronik ortamda tam entegrasyonun tamamlama oranı F9: Tasarlanan toplantı sayısı
	1.5.	F1: İstihdam edilecek personel sayısı F2: Kamuoyu yoklaması sayısı F3: Öneri ve tavsiye amaçlı tasarlanan anket sayısı F4: Randevu takip sisteminin oluşturulması F5: Temsil, tanıtma, ağırlama ve giderlerinin bütçe gerçekleştirme oranı F6: 1) Kalite belgelerinin ara denetim sayısı. 2) Yönetimin gözden geçirme toplantı sayısı 3) Entegre kalite yönetim sistem süreçlerinin uygulanması 4) Stratejik plan yönetimi ve kurumsal performans değerlendirme toplantı sayısı F7: 1) Belediye İletişim Birimine gelen vatandaş taleplerinin ilgili birimlere iletilme süresi 2) Belediye İletişim Birimine gelen vatandaş taleplerine geri dönüş süresi 3) Belediyemize yapılan yazı ve başvurulara yasal süresi

II. BİLGİ SİSTEMLERİNİN KULLANIMININ VE KALİTESİNİN ARTTIRILMASI		<p>beklenilmeden cevap verilme süresi.</p> <p>F8: Yeni belediye hizmet binası revize projelerinin tamamlanması</p> <p>F9: Fiziksel yeniden düzenleme işleminin tamamlama oranı</p> <p>F10: Tasarlanan düzenleme ve tahsis işlemi sayısı</p>
	1.6.	<p>F1: 1) Çalışma ortamlarının düzenlenmesi ve yeniden tefriş ihtiyacının karşılama oranı</p> <p>2) Telefon Santrali periyodik bakım sayısı.</p> <p>3) Kurulacak Kamera sistemi sayısı</p> <p>4) Çalıştırılacak güvenlik personeli sayısı</p> <p>F2: 1) Muayene ve sigorta işlemlerini tamamlama oranı</p> <p>2) Yeni araç ihtiyaç analizi tamamlama oranı</p> <p>F3: Araç takip sistemi kurma işleminin tamamlanması</p>
	2.1	<p>F1: Yazılım ve donanım ihtiyaç analizinin tamamlanma oranı</p> <p>F2: Birimlerin bilgisayar donanım, lisans, yazılım ihtiyaçlarının Karşılama oranı</p> <p>F3: Web sitesini sürekli güncel tutma oranı</p> <p>F4: Evrak ve kayıt sistemlerini elektronik ortama aktarma işleminin tamamlanma oranı</p> <p>F5: Muhtarlara bilgisayar donanım alınması internet erişiminin sağlanması (Muhtar sayısı/Yıl)</p> <p>F6: 1) Web tabanlı belediye otomasyon programına geçilmesi işleminin tamamlanması</p> <p>2) Kent Bilgi Sistemine geçilmesi amacıyla alt yapı çalışmalarının tamamlanması</p> <p>F7: Kablosuz internet erişimi olanağının arttırma sayısı</p> <p>F8: Önceden belirlenmiş toplanma yerlerinin sisteme girilmesi çalışmalarının tamamlanma oranı.</p>
	2.2	F1: Dijital platforma aktarım tamamlanma oranı
III-KURUM MALİ GÜCÜNÜN VE İMAJININ ARTTIRILMASI	3.1	<p>F1: 1) Kiralanması tasarlanan taşınmaz sayısı</p> <p>2) Satılması tasarlanan taşınmaz sayısı</p> <p>F2: Genel yoklama ve denetim sayısı</p> <p>F3: İnternet üzerinden ve bankalar yoluyla tahsilâtların yapılması</p> <p>F4: Alınan El Bilgisayarları sayısı</p> <p>F5: Belediyenin tüm birimlerinde kredi kartı ile tahsilatın yapılması</p> <p>F6: "borcu yoktur" uygulamasının sürdürülmesi</p> <p>F7: Sponsorlar aracılığı ile finanse edilen proje sayısı</p> <p>F8: Yap-İşlet-Devret veya Kira Karşılığı modelinin uygulama sayısı</p> <p>F9: Borçlu mükelleflere iletişim kurmak, borç bilgilerinin bu kanalla iletilmesi ve borçların etkin şekilde tahsil edilmesi için çalışmaların yapılması</p> <p>F10: Birimlerin bütçe gerçekleştirme oranı</p> <p>F11: Gelir kaynakları ve tahakkuk kayıplarının analizinin yapılarak sistem geliştirmek, yerel mali kaynakları arttırılması oranı</p> <p>F12: 1) İcra servisinin etkin çalışmasının sağlanması</p> <p>2) Belediye aleyhine ve lehine açılan davaların kazanılma oranı</p>

	3.2	<p>F1: Eğitime katılacak personel sayısı</p> <p>F2: Ulusal fonlar, AB hibe fonları ile diğer fonlar için belediyece veya danışmanlık hizmet alımı yoluyla hazırlanan proje sayısı</p> <p>F3: İzmir Kalkınma Ajansı'nın mali destek programlarından yararlanılması için sunulan proje sayısı.</p> <p>F4: Destek alan ve uygulanan proje sayısı</p> <p>F5: Ortak projelerin yürütülmesi için gerekli girişim sayısı</p>
	3.3	<p>F1: Norm kadro analizi tamamlanma oranı</p> <p>F2: 1) Gider ve dağılımlarının azalma oranı 2) Bildirilen tasarruf tedbirlerine uyulması oranı</p> <p>F3: Eğitimi planlanan personel sayısı</p> <p>F4: 1) Kullanım dışı araçların tespit işleminin tamamlanma oranı 2) Hurdaya ayırma işleminin tamamlanma oranı 3) Kullanım dışı araçlar ile hurdaya ayrılan satışı tasarlanan araç sayısı</p>
BELEDİYESİZLİK HİZMETLERİ		
IV.KENTSEL GELİŞİMİN SAĞLANMASI VE YAŞAM KALİTESİNİN ARTTIRILMASI	4.1	<p>F1: Barajların hizmete alınması için yapılan girişim sayısı</p> <p>F2: Yanlış sulama ve bilinçsiz su tüketimini azaltıcı bilgilendirme toplantı sayısı</p> <p>F3: Sulama suyu hizmetlerinin iyileştirilmesi, su kaynaklarının araştırması çalışmasının tamamlanma oranı</p> <p>F4: Yapılan sulama hattı miktarı</p> <p>F5: Kurulan Damlama Sulama sistemi sayısı</p>
	4.2	<p>F1: 1) Yapı kullanma izin belgesi düzenlenme talebinin karşılanma süresi 2) İmar durumu talebinin karşılanma süresi 3) İmar durumu (bilgi için) talebinin karşılanma süresi 4) Basit onarım izni talebinin karşılanma süresi 5) Esaslı onarım izni talebinin karşılanma süresi 6) Numarataj Belgesi talebinin karşılanma süresi 7) Tevhit, ifraz, parselasyon ve yoldan ihdas işlemleri talebinin karşılanma süresi 8) Muvakkat veya eksik katlı inşaat izni talebinin karşılanma süresi 9) İlave inşaat izni talebinin karşılanma süresi 10) Planı olmayan bölgelerde zemin etüt çalışma sayısı</p> <p>F2: 1) Nazım İmar Planı revizyonunun tamamlanma oranı 2) Uygulama İmar Planının tamamlanma oranı</p> <p>F3: Koruma amaçlı imar planlarını tamamlama oranı</p> <p>F4: Halihazır haritaları tamamlama oranı</p> <p>F5: İmar Kanununun 18. Madde uygulama sayısı</p> <p>F6: Günlüce koruma amaçlı imar planının tamamlanması</p> <p>F7: Lübbey de kentsel sit sınırlarının belirlenerek koruma amaçlı imar planını hazırlanmasının tamamlanması</p>

	4.3	F1: Kentsel standartlar oluřturması alıřmasının tamamlanması F2: Ödemiş kent giriřleri düzenleme projelerinin tamamlanması F3: Kent meydanı projesi uygulamasının tamamlanma oranı F4: Bina cephelerinde deęişiklik ve yenileme ile çevre tanzimi tasarlanan alıřma sayısı
	4.4	F1: Kentsel dönüşüm tasarım proje sayısı F2: Rezerv alan olarak kamulařtırma alıřmasının tamamlama oranı F3: 1) Saęlıklı olmayan konutların dönüşümü için hazırlanan proje sayısı 2) Toplu konutlar amacıyla kamulařtırma, takas işlemlerini gerekleřtirme alıřmalarının tamamlanma oranı
	4.5	F1: Standartlařtırılan tabela tipi sayısı F2: 1) Kaldırım işgallerini engelleyici faaliyetler geliřtirmesi alıřmalarının tamamlanması 2) Yapılan denetim sayısı F3: Düzenlenen meydan sayısı F4: Özel ağalandırma alanlarda iyileřtirme alıřmalarının tamamlanması F5: 1) Alınan oyun grubu sayısı 2) Oluřturulan oyun alanı sayısı F6: 1) Yeni park sayısı 2) Yenilenen eski park sayısı F7: 1) Gölcük göl kenarı rekreasyon projesinin tamamlanma oranı 2) Gölcük göl kenarı rekreasyon projesinin uygulama oranı F8: Yeni Rekreasyon ve kamp alanları için tespit ve proje alıřmaları yapılması F9: 1) Dikimi yapılan fidan ve ağaç sayısı 2) Düzenlenen řölende dikimi yapılan ağaç fidan sayısı 3) Düzenlenen ağaç ve fidan dikme etkinlięi sayısı 4) Dikimi yapılan mevsimlik iek sayısı F10: Ulus meydanı düzenleme projesinin hazırlama oranı F11: 1) Yapılan heykel sayısı 2)Yapılan süs havuzu sayısı F12: Yapılan hobi bahesi sayısı F13: İmar programında belirtilen yol, yeřil alanlar ve meydanlar için yapılması tasarlanan kamulařtırma sayısı F14: Yapılan tema park sayısı F15: Bademli Dere Boyu park peyjaz düzenleme projesinin tamamlanma oranı F16: Fitnes (spor) aleti konulan park sayısı
	4.6	F1: Birgi, Bozdaę, Gölcük, Bademli, Ovakent yörelerinde restorasyon alıřmaları için öncü faaliyet sayısı F2: 1) Yılanlı Kalesi yolunun rehabilitasyon alıřmasının tamamlanması 2) Balabanlı Kalesi yolunun rehabilitasyon alıřmasının tamamlanması F3: Tarihi ve kültürel deęeri olan yapılar ve çevresi için hazırlanan

		<p>restorasyon ve düzenleme proje sayısı</p> <p>F4: Birgi Mahallesi İmamı Birgivi Çevre düzenlemesine ilişkin proje uygulamasının tamamlanması</p> <p>F5: Birgi Mahallesi Çınaraltı sokak sağlıklılaştırmasına ilişkin proje uygulamasının tamamlanması</p> <p>F6: Birgi Mahallesi Güdük Minare Restorasyonuna ilişkin proje uygulamasının tamamlanması</p> <p>F7: Bozdağ Mahallesi Hamam Restorasyonuna ilişkin proje uygulamasının tamamlanması</p> <p>F8: Bademli Mahallesi 3435 ve 3436 parsellerin röleve ve restorasyon projelerinin hazırlama işinin tamamlanması</p> <p>F9: Satın alınan tarihi değeri olan teşçilli bina sayısı</p> <p>F10: Kasap Hali Düzenleme revize projesinin hazırlama işinin tamamlanması</p> <p>F11: DDY ait lojman ve anbarın edinilerek restorasyonunun uygulanması</p> <p>F12: Çobanbaba Kümbetinin restorasyon ve çevre düzenleme projelerinin hazırlama işinin tamamlanması</p> <p>F13: Emmioğlu Mahallesi İzmir Oteli yanı 121 ada 40 parseldeki taşınmazın restorasyon projelerinin hazırlama işinin tamamlanması</p> <p>F14: Meşrutiyet Mahallesi Katırcı Hanı ve çevresi röleve,restorasyon ve restitüsyon projelerinin hazırlanması işinin tamamlanması</p> <p>F15: Emmioğlu Mahallesi Yıldız Kent Müzesi yanı 158 ada, 4, 6 ve 7 parsellerdeki teşçilli taşınmazların röleve ve restorasyon, restitüsyon projelerinin hazırlanması işinin tamamlanması</p> <p>F16: Umurbey Mahallesi Mesçi Sokak 515 ada, 45 parsel nolu taşınmazın röleve ve restorasyon restitüsyon projelerinin hazırlanması işinin tamamlanması</p> <p>F17: Restorasyonu tasarlanan kamu mülkü teşçilli bina sayısı</p> <p>F18: Birgi Şefikbey hanı (Yağhane) restorasyon projelerinin yapılarak uygulamanın tamamlanması</p>
	<p>4.7</p>	<p>F1: 1) Kaçak yapılaşmanın tespit ve önleme çalışmalarının yapılması</p> <p>2) Ruhsat gerektiren bütün inşaatların denetiminin tamamlanması</p> <p>3) Şikâyet üzerine gerçekleştirilen inşaat denetiminin yapılması</p> <p>4) Tespitle ilgili gelen taleplerin sonuçlandırılma süresi</p> <p>5) Görüş taleplerinin sonuçlandırılma süresi</p> <p>6) Şikâyet üzerine yapı ile ilgili yerinde denetimin süresi</p> <p>F2: Plansız alanlar ile yerleşik alanlarda köy evi, köy konağı, hayvan damları için hazırlanan tip proje sayısı</p> <p>F3: Tip projelerden faydalananların sayısı</p> <p>F4: Tip projelerin uygulanması amacıyla kamulaştırma, takas veya tahsis işlemi sayısı</p>

	4.8	<p>F1: Öğrencilerin çevre bilincini arttırmaya yönelik gerçekleştirilen çalışma sayısı</p> <p>F2: Çöp ayrıştırma projesi gerçekleşme oranı</p> <p>F3: Çöp ayrıştırma projesi ve Entegre Katı Atık Yönetimi Tesisleri projesi hakkında yüklenici ile birlikte bilgilendirme hazırlanan broşür sayısı</p> <p>F4: 1) Toplanan sokak köpeği sayısı 2) Kısırlaştırılan sokak köpeği sayısı 3) Aşıl原因an sokak köpeği sayısı 4) Doğal yaşama bırakılan kısırlaştırılmış, aşıl原因anmış köpek sayısı 5) Sahiplendirilen sokak köpeği sayısı 6) Toplanan sokak kedisi sayısı 7) Kısırlaştırılan sokak kedisi sayısı 8) Aşıl原因an sokak kedisi sayısı 9) Sahiplendirilen sokak kedisi sayısı 10) Doğal yaşama bırakılan kısırlaştırılmış ve aşıl原因anmış kedi sayısı</p> <p>F5: Hayvan barınağının genişletme ve revize çalışmalarının tamamlanması</p>
	4.9	<p>F1: 1) Çevre, İmar, Trafik ve Gıda Denetim zabıtası ekipleri oluşturulması 2) Oluşturulan ekiplere hizmet içi eğitim programı uygulaması 3) Belediyemiz sınırları içerisinde işyeri açmak isteyen gerçek veya tüzel kişilerin ruhsat taleplerini mevzuat hükümlerine göre ruhsatlandırma süresi 4) Zabıtaya gelen diğer birimlerle ilgili şikâyetlerin birimine iletilme süresi 5) Zabıta şikâyet ve dileklerinden zamanında müdahale edilmesi 6) Zabıtaya iletilen dilek ve şikâyetlerin olumlu sonuçlanma oranı 7) İletişim merkezine yapılan şikâyetlere geri dönüş süresi 8) Umuma açık yerlerin denetimlerinin yapılması 9) Cumartesi pazarı ve semt pazarlarında denetimlerin yapılması 10) Yapılan zabıta iletişim ve kontrol kulübesi sayısı 11) Aceze ve Asker ailelerine yapılacak yardım için tahkikatların tamamlanması 12) Belediye mülkiyetinde bina, park ve arazilerde meydana gelen mala yönelik suça tevessül edenlerin yakalanma veya engellenme oranı</p> <p>F2: Ruhsatsız faaliyet gösteren işletmelerin ruhsatlandırılmasının sağlanması için denetim artış oranı</p> <p>F3: İlçe Gıda, Tarım ve Hayvancılık Müdürlüğü işbirliği ile gıda denetimlerinin programın uygulanması</p>
	4.10	<p>F1: 1) Temizlik işleri talep ve şikâyetçilere geri dönüş süresi 2) Şehir temizliğinin yapılması 3) Pazar yerlerinin temizliğinin tamamlanması</p>

V- İLÇE EKONOMİK GELİŞİMİNE VE İSTİHDAMINA KATKI SAĞLAMAK		<p>4) Temizlik çalışmalarına ilişkin denetim artış oranı</p> <p>F2: Sokak yıkama ve mahalle süpürme çalışmalarının belirlenen programa göre yapılması</p> <p>F3: İmtiyaz sözleşmesi ve yetki dahilinde geri kazanım ve bertaraf tesisinin tamamlanma oranı</p>
	4.11	<p>F1: Baca temizliğinin önemi ve Kömürlü Soba ve Kazan Yakma Sistemlerini iyileştirme amaçlı bilgilendirme ve eğitim amacıyla hazırlanan broşür sayısı</p> <p>F2: Web sitesi üzerinde bilgilendirme yapılması çalışmasının tamamlanması</p> <p>F3: Kaçak kömür kullanımına ilişkin denetim sayısı</p> <p>F4: Hava kirliliği ölçümlerinin yapılması</p> <p>F5: İZGAZ ile gerçekleştirilen görüşme sayısı</p>
	5.1	<p>F1: Düzenlenen tanıtım sayısı</p> <p>F2: Düzenlenmesi tasarlanan yöresel yeni ürün satış yeri sayısı</p> <p>F3: Halkın ekonomik refahını arttırmaya yönelik eğitim faaliyetlerinde bulunmak ve açılan mesleki eğitim kurs sayısı</p>
	5.2	<p>F1: Düzenlenen tanıtım sayısı</p> <p>F2: Tarım, hayvancılık ve turizme ilişkin çalışmaların etkin yürütülebilmesi bilgilendirme çalışma sayısı</p> <p>F3: Yatırım rehberi tamamlama oranı</p> <p>F4: Küçük ölçekli işletmelerin kooptifleşmesi için öncü uygulama sayısı</p> <p>F5: Bölgede arıcılık ve dağ köy mahallelerinde keçi üretiminin desteklenmesi için girişim sayısı</p> <p>F6: Bölgede organik tarım faaliyetlerinin desteklenmesi için girişim sayısı</p> <p>F7: Bölgede fidan ve süs bitkisi yetiştiriciliği faaliyetlerinin desteklenmesi için girişim sayısı</p> <p>F8: Seracılığı teşvik edici öncü uygulama sayısı</p> <p>F9: Patates ve incir tarımının devamlılığıyla ilgili bilimsel çalışma sayısı (Toplantı-seminer vb)</p> <p>F10: Entegre Et Tesisinin tamamlanarak işletmeye alınması</p> <p>F11: Toptancı Hal işletme hizmetlerinin sürdürülmesi</p> <p>F12: Üretim yoğun olduğu kent merkezi dışındaki mahallelerde ticareti kolaylaştırıcı faaliyet sayısı.</p> <p>F13: Hayvan pazarı hizmetleri geliştirmek, hayvan ve yem borsası kurulması için yapılan girişim sayısı</p> <p>F14: Mevcut Pazar yerlerini iyileştirme faaliyetlerinin tamamlama oranı</p> <p>F15: Ticareti kolaylaştırıcı faaliyet sayısı</p>

VI- YAŞAM KALİTESİNİN ARTTIRILMASINA YÖNELİK BELEDİYECİLİK FAALİYETLERİNİN GERÇEKLEŞTİRİLMESİ	5.3	<p>F1: Ev pansiyonculuğunun gelişme oranı</p> <p>F2: 1) Öneri proje tasarısı hazırlanması oranı 2) Girişim sayısı</p> <p>F3: Düzenlenmesi tamamlanan bisiklet parkuru sayısı</p> <p>F4: Ulaşım ve konaklama altyapısı iyileştirme girişim sayısı</p> <p>F5: 1) Yamaç paraşütü, kayak, olta balıkçılığı, avcılık sporlarının gelişimine destek verilmesi taleplerini karşılama oranı 2) Düzenlemesi ve donatılarının tamamlanması tasarlanan yamaç paraşütü alan sayısı</p> <p>F6: Turizme kazandırılan arkeolojik alan sayısı</p>
	6.1	<p>F1: Halk Sağlığı tarama faaliyeti sayısı</p> <p>F2: 1) Alo 188 Cenaze Hattı ile yapılan taleplerin karşılama süresi 2) Mezarlık Hizmetlerini iyileştirilme oranı</p> <p>F3: Larva döneminde yapılan ilaçlama sayısı</p> <p>F4: Semt ve köy mahallelerinde sağlık evi ve kent merkezinde diş sağlığı ve çene protezi hastanesi açılması için yapılan girişim sayısı.</p>
	6.2	<p>F1: 1) Yapımı tasarlanan yeni sosyal tesis sayısı 2) İyileştirme yapılan sosyal tesis sayısı 3) Düzenlenen anket türü sayısı 4) Sosyal tesisler gelir ve gider analiz rapor sayısı 5) Girdi maliyetlerinin azaltılması oranı 6) Tefriş ve dekorasyon iyileştirmesi yapılan sosyal tesis sayısı</p> <p>F2: 1) Düzenlenen sanatsal ve kültürel aktivitelere yönlendirici kurs sayısı 2) Kurs açılması taleplerinin karşılama oranı</p> <p>F3: Açılan Çocuk Konukevi sayısı</p> <p>F4: Öğrenci konukevi hizmetlerinin iyileştirilme oranı</p> <p>F5: Düzenlenmesi tamamlanan gençlik merkezi sayısı</p> <p>F6: Düzenlenmesi tamamlanan yaşlı hizmet merkezi sayısı</p> <p>F7: Düzenlenmesi tamamlanan mahalle evi sayısı</p> <p>F8: 1) Yapımı tasarlanan yeni düğün salonu sayısı 2) İyileştirme yapılan düğün salonu sayısı</p> <p>F9: Bakımı, onarım desteği verilen mabet sayısı</p> <p>F10: Bakım ve onarım desteği verilen Devlete ait her derecedeki okul bina sayısı</p> <p>F11: 1) Yapımı tasarlanan genel tuvalet sayısı 2) İyileştirme yapılan mevcut tuvalet sayısı</p> <p>F12: Yapımı planlanan antik tiyatrunun tamamlanma oranı</p> <p>F13: Kültür Merkezi projesi için Kültür Bakanlığından destek girişim sayısı</p>

	6.3	<p>F1: Düzenlenen tiyatro gösterimi sayısı F2: Düzenlenen Panel ve Söyleşi sayısı F3: Düzenlenen Konser organizasyonları F4: 3 Eylül kültür ve sanat etkinlik gün sayısı F5: 1) Düzenlenen Halk oyunları gösterisi sayısı 2) Düzenlenen Yöresel Yemek Yarışma sayısı 3) Düzenlenen Deve Güreşi sayısı 4) Düzenlenen Rahvan at yarışı 5) Düzenlenen Amatör Ses Yarışma sayısı F6: Belde mahallelerde açık hava yaz sinema gösterim gün sayısı F7: Düzenlenen şiir söyleşi ve imza günü sayısı F8: Düzenlenen çok sesli koro, opera, bale, senfoni ve klasik müzik Dinletisi sayısı F9: 1) Çocuk kitapları fuarını geliştirilmesi faaliyetlerin tamamlanma oranı 2) Ücretsiz olarak dağıtılan kitap sayısı 3) Düzenlenen yazarlarla söyleşi ve imza günü sayısı 4) Düzenlenen animasyon gösterisi sayısı F10: 1) Kent arşivi ve müze hizmetlerinin geliştirilme projesinin tamamlanma oranı 2) Kent Müzesi ve Arşivinde sergilenmek ve kullanmak üzere alınan tarihi değeri olan eser ve materyallerin sayısı F11: Düzenlenen resim, heykel, seramik vb. sergi sayısı F12: Düzenlenen geleneksel festival sayısı F13: Basım ve satın alma konusunda destek verilen yerel yazar ve şair sayısı</p>
	6.4	<p>F1: İhtiyaç duyan vatandaşların ayni ve nakdi yardım taleplerinin karşılama oranı F2: 1) İhtiyaç duyan öğrencilere yardım yapılması 2) Yardım yapılan öğrenci sayısı F3: Araç, gereç ve malzeme ihtiyaçları karşılanan okul sayısı F4: Öğrenciler için düzenlenen okul servisi sayısı F5: Okulların bilimsel ve görsel amaçlı gezilerine katkı taleplerinin karşılama oranı F6: 1) Engelli kişilere araç gereç yardımı taleplerinin karşılama oranı 2) Engellilere yönelik STK.larla işbirliği protokolü sayısı F7: 1) İyileştirilmesi yapılan mevcut engelli oyun parkı sayısı 2) Düzenlenmesi tamamlanan Engelli oyun parkı sayısı F8: Engelsiz kahve hizmetlerinin geliştirme faaliyetinin tamamlanma oranı F9: 1) Sosyal Yardım Merkezi hizmetlerini iyileştirme oranı 2) Gıda Bankası hizmetlerini geliştirme oranı F10: Huzurevi hizmetlerini geliştirilme oranı F11: Barınma evi hizmetlerini geliştirilme oranı F12: Kadın sığınma evi hizmetlerini geliştirilme oranı F13: Yemek yardımı yapılan muhtaç kişi sayısı F14: Sokak çocuklarının tespiti, rehabilitasyonu, eğitimi is ve meslek edinme ve topluma kazandırılmaları amacıyla ilgili kurumlarla işbirliği sayısı</p>

	<p>F15: 1) Düzenlenen Ramazan çadırı sayısı 2) İftar sofralarından faydalanan vatandaş sayısı F16: Düzenlenen toplu sünnet töreni sayısı</p>
6.5	<p>F1: 1) Yeni spor alanı sayısı 2) İyileştirilen spor alanı sayısı F2: Mevcut kapalı spor salonunun iyileştirilmesi için ilgili bakanlık nezdinde yapılan girişim sayısı F3: Açılan yaz spor okulu sayısı F4: Yüzme havuzu genişletme projesini tamamlama oranı F5: Kapalı yüzme havuzu yapmak üzere ilgili bakanlık nezdinde yapılan girişim sayısı F6: 1) Düzenlenen sokak basketbolu turnuvası sayısı 2) Ödül verilen öğrenci, sporcu sayısı 3) Düzenlenen engelliler atletizm turnuvası sayısı 4) Düzenlenen voleybol turnuvası sayısı F7: Spor malzemesi verilen genç sayısı F8: 1) Amatör spor kulüpleri ile okulların spor kulüplerine aynı ve nakdi destek taleplerinin karşılanma oranı 2) STK ları taleplerinin karşılanma oranı F9: Avlak ve paintball sahası oluşturma çalışmasının tamamlanma oranı F10: 1) Yeni Bisiklet parkuru sayısı 2) Düzenlenen bisiklet etkinlik sayısı F11: 1) Yeni Paten pisti sayısı 2) Yeni Kay kay pisti sayısı F12: Yapılan tenis kordu sayısı F13: Oluşturulan bilardo ve masa tenisi alanı sayısı F14: Motodrag pisti projesini tamamlama oranı</p>
6.6	<p>F1: Ulaşım Koordinasyon Merkezi'ne trafiği düzenleyici öneri plan sayısı F2: Ödemiş ana bağlantı yollarının iyileştirilmesi için girişim sayısı F3: Açılan yeni yol sayısı Kent içi ara yolları ve yetki dahilindeki yolların iyileştirme oranı F4: 1) Yapılan köprü sayısı 2) İyileştirmesi yapılan mevcut köprü sayısı F5: 1) Yapılan asfalt kaplama miktarı 2) Yapılan asfalt yama, bakım miktarı F6: Yapılan beton parke yol miktarı F7: Yapılan kaldırım miktarı F8: Yapılan ham yol stabilitesi miktarı F9: Yapılan sathi asfalt kaplama miktarı F10: Yapılan bordür miktarı F11: 1) Rehabilitasyon edilen bahçe arası üretim ulaşım yolu miktarı 2) Açılan yeni bahçe arası yol miktarı F12: Kent içi yönlendirme levhalarının eksikliklerin giderilme oranı F13: Sokak levhalarının yenilenmesi için yapılan girişim sayısı F14: Yapılan yol çizgi uzunluğu F15: Otogar'ı kent içi ve dışı ulaşım sistemiyle entegrasyonunu tamamlanması oranı F16: 1) İmar programında belirtilen kamulaştırmaların tamamlanması</p>

VII-KÜLTÜREL VE TARİHSEL KİMLİĞİN AKTARIMINI SAĞLAMAK		<p>2) Bıçakçı 406 ada, 10 parselin kamulaştırma çalışmalarının tamamlama oranı</p> <p>3) Türkmen Mahallesi Kanarya Sokak 343 ada, 6, 7,8,9,10,11,12,13,14 parsellerin kamulaştırma çalışmalarının tamamlama oranı</p> <p>4) Necip sokak, 77 ada 18 parsel, 76 ada 1,2,3,4,8,9,10,11,12 parsellerin kamulaştırma çalışmasının tamamlanma oranı</p> <p>F17: Aydın Tünelleri açılması, Ödemiş-Kiraz demiryolunun yapılması için ilgili Bakanlık nezdinde yapılan girişim sayısı</p> <p>F18: Ödemiş çevre yolu ve bağlantısının bitirilmesi, Gölcük-Bozdağ yolunun yenilenmesi, Torbalı-Bayındır-Ödemiş-Kiraz bölünmüş yolun tamamlanması, Kiraz-Alaşehir kavşağı bölünmüş yolun yapılması, için İBB ve ilgili Bakanlık nezdinde yapılan girişim sayısı</p> <p>F19: Köylerden merkeze entegre toplu taşıma sistemi ve kamyon garajı için İBB nezdine yapılan görüşme sayısı</p> <p>F20: Kamyon garajı için İBB nezdine yapılan görüşme sayısı.</p>
	6.7	<p>F1: Genel sığınak yerleri ile afet sonrası toplanma yerleri ile Doğal afetler ve korunma yöntemleri ile ilgili bastırılarak dağıtılan bilgilendirme broşür sayısı</p> <p>F2: Bilgilendirme broşür sayısı</p> <p>F3: Belediye kriz merkezi oluşturması, her kriz alanında izlenecek politikaları belirleme çalışmalarının tamamlanması</p>
	7.1	<p>F1: Ödemiş kültür ve tarihsel değer envanterini tamamlama oranı</p> <p>F2: Kültürel ve tarihsel kimlik stratejisinin tamamlanma oranı</p>
	7.2	<p>F1: Ödemiş Cumartesi Pazarının Kültür Pazarı haline dönüştürme çalışmalarının tamamlanma oranı</p> <p>F2: 1) Tanıtım yapmak üzere hazırlanan broşür sayısı 2) Ulusal medyada tanıtım sayısı 3) Yerel medyada tanıtım sayısı</p> <p>F3: Kent dışında kurulan Ödemişliler Yardımlaşma ve Dayanışma Derneklerinin destek taleplerinin karşılama oranı</p>
	7.3	<p>F1: Ödemiş kültürünün aktarımını sağlayacak yöresel kurs sayısı</p> <p>F2: Düzenlenen etkinlik sayısı</p> <p>F3: Hazırlanan Ödemiş Yerel Ağız kitabının basım sayısı</p>

	7.4	<p>F1: Düzenlenen fuar organizasyonu sayısı</p> <p>F2: Fuar alanında kapalı alan oluşturmak üzere proje hazırlık çalışmasının tamamlama oranı</p> <p>F3: 1) Hazırlatılan Ödemiş'i tanıtıcı materyaller sayısı 2) Düzenlenen Ödemiş'i tanıtıcı TV programı sayısı</p> <p>F4: 1) Ödemiş, turizm rehberinin güncellemesinin tamamlama oranı 2) Güncellenen rehberin basım sayısı</p> <p>F5: Kardeş kent ilişkileri kurmak üzere yapılan girişim sayısı</p> <p>F6: 1) Yapılan Temalı sokak sayısı. 2) Yapılan Temalı parklar sayısı</p> <p>F7: 1) Kent müzesini geliştirme oranı 2) Müze yayınlarını sürdürmek üzere bastırılan kitap sayısı 3) Müze tanıtımı için TV programı sayısı 4) Müze tanıtımı için gazete yayını sayısı 5) Hazırlanan tanıtıcı promasyonlar türü sayısı</p> <p>F8: Tarihi Arasta'nın eski canlılığını kazandırma projesinin tamamlama oranı</p> <p>F9: 1) Geleneksel yarış ve oyun alanları için proje hazırlık çalışmasının tamamlama oranı 2) Düzenlenecek geleneksel yarış ve oyun alanı sayısı 3) İyileştirilen mevcut geleneksel yarış ve oyun alanı sayısı</p> <p>F10: İyileştirilen geleneksel festival alanı sayısı</p> <p>F11: Stand açarak katılınan ulusal ve uluslararası fuar sayısı</p> <p>F12: İlgili kuruluşlar işbirliği ile Eko-Turizm ve Güzergahları projesinin tamamlanması</p> <p>F13: Tur otobüsleri için düzenleme ve sosyal donatıları tamamlanan otopark sayısı</p> <p>F14: Yıldız Kent Müzesi bünyesinde açılan turizm ofisi sayısı</p> <p>F15: Gönüllü turizm elçileri yetiştirmek üzere düzenlenen eğitim Programı sayısı</p> <p>F16: İşletmelerde yöresel yemek sunulması için yapılan girişim sayısı</p> <p>F17: Farklı alternatiflerin geliştirilmesi için tasarlanan proje sayısı</p> <p>F18: Mobil kent rehberi sistemi oluşturma projesinin tamamlama Oranı</p>
--	------------	---

KURUMSAL İŞBİRLİKLERİ VE AKTİF KATILIMCILIK YOLUYLA HİZMET KALİTESİNİN ARTTIRILMASI

Stratejik Amaç 1	Stratejik Hedef	Faaliyetlere ilişkin Göstergeler
VIII- KURUMSAL İŞBİRLİKLERİ YOLUYLA HİZMET KALİTESİNİN	8.1	<p>F1: Düzenlenen ortak eğitim faaliyeti sayısı</p> <p>F2: Ortak destek programı sayısı</p> <p>F3: Protokol düzenlenen işbirliği konu sayısı</p> <p>F4: Üniversitelerle görüş toplantı sayısı</p>

ARTTIRILMASI VE YENİ HİZMETLER SUNULMASI	8.2	F1: OSB 1.kısım alt yapı projesinin (Elektrik) tamamlanma oranı F2: Organize Süs Bitkileri Alanları oluşturması amacıyla taşınmaz temini için yapılan girişim sayısı F3: STK'lar ile düzenlenen periyodik toplantı sayısı F4: Ortak hizmet projeleri taleplerinin karşılanması oranı F5: 1) Mahalle muhtarlarının aynı destek taleplerinin karşılanması oranı 2) Yeni Muhtarlık ofisi sayısı 3) Bakım ve onarımı yapılan mevcut Muhtarlık Ofis sayısı F6: Diğer hizmet sağlayıcılarla işbirliği protokol sayısı F7: Girişimcilik, iş kurma, fon bulma, ihracat, İŞKUR vb. konularında ilgili üniversite, kurum ve kuruluşlar ile gerekli girişim ve anlaşma sayısı F8: Kentimizdeki STK'lara iletişim ofisleri için oluşturulan mekan sayısı F9: Kentimizdeki STK'ların bütçeden yardım taleplerinin karşılanma oranı
	8.3	F1: Kent konseyinin görüş ve önerilerinin alınma girişim sayısı F2: Kent konseyinin aynı ve nakdi destek talebinin karşılanması
	8.4	F1: Belediye Web Sitesi üzerinden belediye faaliyetlerinin aktarımının tamamlanması F2: Kent içi ve kent merkezi dışındaki mahallelerde belediye ışıklı ve ışısız bilgi pano sayısı F3: Süreli yayın sayısı (Ödemiş Dergisi) F4: 1) Belediyemiz faaliyetlerinin çeşitli etkinliklerle, afişler, broşürler, el ilanı işlemleriyle faaliyet sayısı 2) Belediyemiz faaliyetlerinin yerel ve ulusal gazetelerde tanıtım amaçlı konu sayısı 3) Faaliyetlerin tanıtımı için düzenlenen TV program sayısı F5: Toplu mesaj hizmeti konu sayısı F6: Gönüllülük hizmet alanları ile ilgili düzenlenen eğitim faaliyeti sayısı F7: Oluşturulan Sosyal Haklar Masası F8: İstihdamı arttırmaya yönelik ilgili kuruluşlarla işbirliği yapmak, Çağrı Merkezi vb. oluşumlar için belirlenen ve bakım ve onarımı yapılan belediyeye ait mekan sayısı F9: Düzenlenen basın yayın bilgilendirme toplantı sayısı
	8.5	F1: Uygulanan ortak hizmet proje sayısı