



Ödemiş Belediyesi

# ÖDEMİŞ BELEDİYESİ

## 2012 MALİ YILI

### PERFORMANS PROGRAMI

#### İLETİŞİM BİLGİLERİ

Adres: Akıncılar Mah. Bayram Sok. NO:1  
Ödemiş/İZMİR

Tel : 0(232) 544 90 97(pbx)

Faks : 0(232) 232 545 12 69

Web : [www.odemis.bel.tr](http://www.odemis.bel.tr)

e-mail : [bilgi@odemis.bel.tr](mailto:bilgi@odemis.bel.tr)

Ödemiş Belediyesinin İş bu Performans Programı Belediye Meclisinin 16/11/2011 tarih 147 sayılı kararı ile kabul edilmiştir.

Bekir KESKİN  
Meclis Başkanı  
Belediye Başkanı

Melis KARHAN  
Katip Üye

Enver YEŞİLYURT  
Katip Üye



## **İÇİNDEKİLER**

<b>SUNUŞ</b> .....	1
<b>I- GENEL BİLGİLER</b> .....	2
A- Belediyenin yetki, görev ve sorumlulukları.....	2
1- Belediyenin yetki, görev ve sorumlulukları.....	2
2- Ödemiş belediyesinin tarihçesi.....	7
3- Mevzuat.....	13
B- Teşkilat Yapısı.....	15
C- Fiziki Kaynaklar.....	17
D- İnsan kaynakları.....	27
<b>II- PERFORMANS BİLGİLERİ</b> .....	31
A- Temel Politikalar ve Öncelikler.....	31
B- Amaç ve Hedefler.....	35
1- Vizyon, Misyon ve İlkeler.....	35
2- Amaç ve Hedefler.....	37
C- Performans hedef ve Göstergeleri ile Faaliyetler.....	46
D- İdarenin Toplam Kaynak İhtiyacı.....	361
E- Bütçe Bilgileri.....	373



**Değerli Meclis Üyesi Arkadaşlarım ve Sevgili Hemşerilerim,**

Güvenilirliği, dürüstlüğü ve işbirliği ile 130 yıldan bu yana kentimize hizmet veren Belediyemiz, geleneksel kamu yönetiminin yerini stratejik yönetime bıraktığı günümüzde; şeffaf, hesap verebilir, katılımcı ve kaynaklarını etkin biçimde kullanan bir kurumdur. Çağdaş yönetim anlayışında öngörüldüğü gibi; “*çıktı ve sonuçsal etkililik odaklı yönetim ve hizmet üretme anlayışı*” kurumsal kimliğimizin ayrılmaz parçası haline gelmiştir.

2009 Yılında oluşturduğumuz ‘**Ödemiş Belediyesi 2010–2014 Stratejik Planı**’nın ikinci uygulama yılı içinde bulunmaktayız. Bir yandan ikinci yıl için belirlenen performans programı çerçevesinde yerine getirdiğimiz faaliyetlerimizi değerlendirirken, bir yandan da 2012 yılının performans programını hazırlamış bulunuyoruz. Performans programımız, bizi temel hedefimize ulaştıracak olan faaliyetlerimizi, projelerimizi takip etmemizi ve değerlendirmemizi sağlayan hedeflerden oluşmaktadır. Performans programımızın sonuçları da her yıl hazırlanan “faaliyet raporu” aracılığı ile tüm kamuoyu ile paylaşılmaktadır.

Belediyemiz, 2012 yılı Performans Programı’nda ortaya konulan projeleri, “Rahat bir kent” oluşturmak, kentte yaşayanların haklarını ön planda tutarak uygulamaya devam edecektir. Önceki dönemlerde olduğu gibi bu dönemde de Ödemiş Belediyesi sadece Ödemiş için değil, sosyal sorumluluk kapsamında hem İzmir, hem de Türkiye’ye önemli katkılar sağlayacaktır. Uyguladığımız ve diğer belediyelerce örnek alınan projelerle bölgemizde öncü ve önder belediye olma yolunda hızla ilerliyoruz. Hizmet ve yatırımlarımızda sürekli daha iyiye gitmeyi, kaynaklarımızı etkin ve verimli kullanmayı, doğa ile uyum içinde olmayı ve toplumsal sorumluluğa duyarlı hareket etmek ilkemizi sürdüreceğiz.

2012 yılında da Ödemiş’e hizmet etmenin ve güzel günler müjdelemenin onurunu ve heyecanını yaşadığımızı belirterek, “Rahat Kent; ÖDEMİŞ” yaratma adına 2012 yılı Performans Programı’nın hazırlanması sürecinde özveri ve gayretle çalışan ve programın hayata geçirilmesinde emek, birikim ve deneyimlerini esirgemeyecek olan tüm çalışma arkadaşlarıma ve desteklerini her zaman arkamda hissettiğim saygıdeğer Ödemişlilere teşekkür ederim.

**Bekir Keskin**

**Ödemiş Belediye Başkanı**



## I - GENEL BİLGİLER

### A- Belediyenin Görev, Yetki ve Sorumlulukları

#### 1- Belediyenin Görev, Yetki ve Sorumlulukları

Türkiye’de belediyeler, uzun yıllar 1930 yılında çıkarılan 1580 sayılı kanuna göre hizmet verdiler. Bilindiği gibi, 24 Aralık 2004 tarihinde yürürlüğe giren 5272 sayılı Belediye Kanunu Anayasa Mahkemesi tarafından iptal edilmiş ve bu kanunun yerine 02.07.2005 tarihinde 5393 sayılı Belediye Kanunu kabul edilmiştir.

5393 sayılı Belediye Kanunu, bütün belediyeleri kapsayan temel Belediye Kanunu niteliğine sahiptir. Büyükşehir Belediyeleri de 5216 sayılı Büyükşehir Belediyesi Kanunu'nda yer almayan konularda bu kanuna bağlı olarak faaliyetlerini yürütmektedirler.

Kanunun üçüncü maddesinde belediye: “Belde sakinlerinin mahallî müşterek nitelikteki ihtiyaçlarını karşılamak üzere kurulan ve karar organı seçmenler tarafından seçilerek oluşturulan, idarî ve malî özerkliğe sahip kamu tüzel kişisi” olarak tanımlanmaktadır.

#### a) Belediyenin Görev ve Sorumlulukları

Belediye yasasınının 14 ve 15. maddelerinde belirtilen Belediyenin görev, sorumluluk ve yetki alanınının kapsamı, belediye sınırları ile sınırlıdır. Ancak belediye meclisinin kararı ile mücavir alanlara da belediye hizmetleri götürülebilmektedir.

Yasa gereğince bir belediye, mahallî müşterek nitelikte olmak şartıyla;

İmar, su, kanalizasyon ve ulaşım gibi kentsel alt yapı;

- ✚ Coğrafi ve kent bilgi sistemleri,
- ✚ Çevre ve çevre sağlığı,
- ✚ Temizlik ve katı atık,
- ✚ Zabıta, itfaiye, acil yardım, kurtarma ve ambulans,
- ✚ Şehir içi trafik,
- ✚ Defin ve mezarlıklar,
- ✚ Ağaçlandırma, park ve yeşil alanlar,



- + Konut,
- + Kültür ve sanat, turizm ve tanıtım, gençlik ve spor; sosyal hizmet ve yardım, nikâh,
- + Meslek ve beceri kazandırma,
- + Ekonomi ve ticaretin geliştirilmesi hizmetlerin yapılması ve yaptırılması,
- + Büyükşehir Belediyeleri ile nüfusu 50.000'i geçen belediyelerin, kadınlar ve çocuklar için koruma evleri açması,
- + Devlete ait her derecedeki okul binalarının inşaatı ile bakım ve onarımlarının yapılması veya yaptırılması ile her türlü araç, gereç ve malzeme ihtiyaçlarının karşılanması,
- + Sağlıkla ilgili her türlü tesisin açılması ve işletilmesi,
- + Kültür ve tabiat varlıkları ile tarihî dokunun ve kent tarihi bakımından önem taşıyan mekânların ve işlevlerinin korunması ve bu amaçla bakım ve onarımının yapılması, korunması mümkün olmayanların aslına uygun olarak yeniden inşa edilmesi,
- + Gerektiğinde; öğrencilere, amatör spor kulüplerine malzeme yardımı ve gerekli desteğin sağlanması, her türlü amatör spor karşılaşmaları düzenlenmesi, yurt içi ve yurt dışı müsabakalarda üstün başarı gösteren veya derece alan sporculara belediye meclisi kararıyla ödül verilmesi,
- + Gıda bankacılığı,
- + Başka bir kamu kurum ve kuruluşuna verilmeyen mahallî müşterek nitelikteki diğer görev ve hizmetlerin yasalar çerçevesinde yerine getirilmesi,

gibi hizmetleri sağlamakla yükümlüdür. Sayılan bu hizmetlerin yerine getirilmesindeki öncelik sırası, belediyenin malî durumu ve hizmetin ivediliği dikkate alınarak belirlenmektedir. Ayrıca belediye hizmetleri, vatandaşlara en yakın yerlerde ve en uygun yöntemlerle sunulmalı, hizmet sunumunda özür, yaşlı, düşkün ve dar gelirlilerin durumuna uygun yöntemler uygulanmalıdır.

Yasada belediyenin görev ve yetkileri sayılmakla birlikte 77. maddede, belediye hizmetlerine gönüllü katılımın da önü açılmaktadır.

Buna göre Belediye;

- Sağlık,
- Eğitim,



- Spor,
- Çevre,
- Sosyal hizmet ve yardım, Kütüphane,
- Park,
- Trafik,

ve kültür hizmetleriyle, yaşlılara, kadın ve çocuklara, özürllürlere, yoksul ve düşkünlere yönelik hizmetlerin yapılmasında beldede dayanışma ve katılımı sağlamak, hizmetlerde etkinlik, tasarruf ve verimliliği artırmak amacıyla gönüllü kişilerin katılımına yönelik programlar uygulayabilir. Gönüllülerin nitelikleri ve çalıştırılmalarına ilişkin usul ve esaslar İçişleri Bakanlığı tarafından çıkarılacak yönetmelikle belirlenecektir.

Belediye Yasasının 53'üncü maddesi gereğince belediyeler acil durum plânlaması yapmakla da yükümlüdürler.

Belediye; yangın, sanayi kazaları, deprem, su baskınları ve diğer doğal afetlerden korunmak veya bunların zararlarını azaltmak amacıyla beldenin özelliklerini de dikkate alarak gerekli afet ve acil durum plânlarını yapacak, ekip ve donanımı hazırlayacaktır.

Acil durum plânlarının hazırlanmasında varsa il ölçeğindeki diğer acil durum plânlarıyla da koordinasyon sağlanması ve ilgili bakanlık, kamu kuruluşları, meslek teşekkülleriyle üniversitelerin ve diğer mahallî idarelerin görüşlerinin alınması gereklidir. Plânlar doğrultusunda halkın eğitimi için gerekli önlemler alınarak adı anılan idareler, kurumlar ve örgütlerle ortak programlar yapılabilecektir.

Belediyeler, kendi belediye sınırları dışında yangın ve doğal afetler meydana gelmesi durumunda, bu bölgelere gerekli yardım ve destek sağlamakta serbest konuma getirilmiştir.

## **b) Belediyenin Yetkileri ve İmtiyazları**

Belediye yasasının 15. maddesinde düzenlenen hükümlere göre belediyelerin yetki ve imtiyazları şunlardır:

- ✚ Belde sakinlerinin mahallî müşterek nitelikteki ihtiyaçlarını karşılamak amacıyla her türlü faaliyet ve girişimde bulunmak,
- ✚ Kanunların belediyeye verdiği yetki çerçevesinde yönetmelik çıkarmak, belediye yasakları koymak ve uygulamak, kanunlarda belirtilen cezaları vermek,



- ✚ Gerçek ve tüzel kişilerin faaliyetleri ile ilgili olarak kanunlarda belirtilen izin veya ruhsatı vermek,
- ✚ Özel kanunları gereğince belediyeye ait vergi, resim, harç, katkı ve katılma paylarının tarh, tahakkuk ve tahsilini yapmak; vergi, resim ve harç dışındaki özel hukuk hükümlerine göre tahsili gereken doğal gaz, su, atık su ve hizmet karşılığı alacakların tahsilini yapmak veya yaptırmak,
- ✚ Müktesep haklar saklı kalmak üzere; içme, kullanma ve endüstri suyu sağlamak, atık su ve yağmur suyunun uzaklaştırılmasını sağlamak, bunlar için gerekli tesisleri kurmak, kurdurmak, işletmek veya işlettmek; kaynak sularını işletmek veya işlettmek,
- ✚ Toplu taşıma yapmak, bu amaçla otobüs, deniz ve su ulaşım araçları, tünel, raylı sistem dâhil her türlü toplu taşıma sistemlerini kurmak, kurdurmak, işletmek ve işlettmek,
- ✚ Katı atıkların toplanması, taşınması, ayrıştırılması, geri kazanımı, ortadan kaldırılması ve depolanması ile ilgili bütün hizmetleri yapmak ve yaptırmak,
- ✚ Mahallî müşterek nitelikteki hizmetlerin yerine getirilmesi amacıyla, belediye ve mücavir alan sınırları içerisinde taşınmaz almak, kamulaştırmak, satmak, kiralamak veya kiraya vermek, trampa etmek, tahsis etmek, bunlar üzerinde sınırlı aynî hak tesis etmek,
- ✚ Borç almak, bağış kabul etmek,
- ✚ Toptancı ve perakendeci hâlleri, otobüs terminali, fuar alanı, mezbaha, ilgili mevzuata göre yat limanı ve iskele kurmak, kurdurmak, işletmek, işlettmek veya bu yerlerin gerçek ve tüzel kişilerce açılmasına izin vermek,
- ✚ Vergi, resim ve harçlar dışında kalan dava konusu uyuşmazlıkların anlaşmayla tasfiyesine karar vermek,
- ✚ Gayrisihhî müesseseler ile umuma açık istirahat ve eğlence yerlerini ruhsatlandırmak ve denetlemek, (Gayrisihhî müesseselerden birinci sınıf olanların ruhsatlandırılması ve denetlenmesi, büyükşehir ve il merkez belediyeleri dışındaki yerlerde il özel idaresi tarafından yapılmaktadır.)
- ✚ Beldede ekonomi ve ticaretin geliştirilmesi ve kayıt altına alınması amacıyla izinsiz satış yapan seyyar satıcıları faaliyetten men etmek, izinsiz satış yapan seyyar



satıcıların faaliyetten men edilmesi sonucu, cezası ödenmeyerek iki gün içinde geri alınmayan gıda maddelerini gıda bankalarına, cezası ödenmeyerek otuz gün içinde geri alınmayan gıda dışı malları ihtiyaç sahiplerine dağıtmak,

- ✚ Reklâm panoları ve tanıtıcı tabelalar konusunda standartlar getirmek,
- ✚ Gayrisihhî işyerlerini, eğlence yerlerini, halk sağlığına ve çevreye etkisi olan diğer işyerlerini kentin belirli yerlerinde toplamak; hafriyat toprağı ve moloz döküm alanlarını; sıvılaştırılmış petrol gazı (LPG) depolama sahalarını; inşaat malzemeleri, odun, kömür ve hurda depolama alanları ve satış yerlerini belirlemek; bu alan ve yerler ile taşımalarda çevre kirliliğı oluşmaması için gereken tedbirleri almak,
- ✚ Kara, deniz, su ve demiryolu üzerinde işletilen her türlü servis ve toplu taşıma araçları ile taksi sayılarını, bilet ücret ve tarifelerini, zaman ve güzergâhlarını belirlemek; durak yerleri ile karayolu, yol, cadde, sokak, meydan ve benzeri yerler üzerinde araç park yerlerini tespit etmek ve işletmek, işletmek veya kiraya vermek; kanunların belediyelere verdiği trafik düzenlemesinin gerektirdiğı bütün işleri yürütmek,
- ✚ Meclis kararıyla; turizm, sağlık, sanayi ve ticaret yatırımlarının ve eğitim kurumlarının su, termal su, kanalizasyon, doğal gaz, yol ve aydınlatma gibi alt yapı çalışmalarını faiz almaksızın on yıla kadar geri ödemeli veya ücretsiz olarak yapmak veya yaptırmak, bunun karşılığında yapılan tesislere ortak olmak; sağlık, eğitim, sosyal hizmet ve turizmi geliştirecek projelere İçişleri Bakanlığının onayı ile ücretsiz veya düşük bir bedelle amacı dışında kullanılmamak kaydıyla arsa tahsis etmek, (İl sınırları içinde Büyükşehir belediyeleri, belediye ve mücavir alan sınırları içinde il belediyeleri ile nüfusu 10.000'i geçen belediyeler)
- ✚ Belde sakinlerinin belediye hizmetleriyle ilgili görüş ve düşüncelerini tespit etmek amacıyla kamuoyu yoklaması ve araştırması yaptırmak,

denilmektedir.

Yasa, Belediyenin proje karşılığı borçlanma yoluyla elde ettiği gelirleri, şartlı bağışları ve kamu hizmetlerinde fiilen kullanılan malları ve belediye tarafından tahsil edilen vergi, resim ve harç gelirlerin haczedilemeyeceğini de hükme bağlamıştır. Ayrıca; "Belediye mallarına karşı suç işleyenler devlet malına karşı suç işlemiş sayılır" denilerek belediye varlıkları güvence altına alınmıştır.





## ç) Belediyesi'nin Tarihçesi

### Ödemiş Belediyesi'nin Kuruluşu (1881)

Ödemişteki yerleşim de Bozdağ'ın eteklerinden Küçükmenderes'e doğru uzanan bir dere kıyısında başlamıştır.

Yörenin Osmanlı dönemine ilişkin ilk ayrıntılı bilgilerini içeren tahrir (sayım) defterlerinin 1475-1478 yılları arasında kapsayan bölümlerinde Aydın Sancağı'na ait kazalar sayılırken; Birgi, Tire, Alaşehir, Güzelhisar, Sultanhisar, Bozdoğan, Ketsel, Yenişehir, İzmir ve Ayasuluğ yer alır, Ödemiş yoktur. Bu dönemde Ödemiş arazilerinde bazı Yörük gruplarının yerleştiği ve XV. yüzyıl ilk çeyreğinde yapılan Çoban Dede Kümbeti (Abdal Ahmet Zaviyesi) çevresinde oluşmaya başlayan bir köy olduğu söylenebilir.

Ödemiş'in Bozdağ ile Aydın Dağları arasında kuzeyden güneye, doğudan batıya tarihi kervan yolları kavşağında bir yerleşim yeri olarak serpilip gelişmesi İzmir Limanı'nın Avrupa'ya ihracat yapılan bir Levanten kenti haline gelmesiyle birlikte olmuştur. Sanayi devrimi sonrası Osmanlı Devleti'nin dış ticaret ilişkilerinin yönünü büyük ölçüde sanayileşen Avrupa Devletleri belirlediğinden, İzmir bölgesi Doğu Akdeniz'de bir hammadde ve işlenmiş yarı-mamul ürün pazarı olarak öne çıktı. İzmir-Aydın demiryolunun bölgeye ulaşması kentleşmeyi hızlandırdı.

19. yüzyılda Tanzimat ile birlikte Osmanlı Devleti'nin taşra yapılanması, 'Eyalet', 'Liva', 'Kaza' ve 'Karye (Köy)' olarak dört farklı idari bölüme ayrıldı. Eyaletlerde Vali, Livalarda Kaymakam, Kazalarda Müdür unvanı ile mülki amirler görevlendirildi. Böylece, kadı kent yönetimi ile ilgili görevleri kaymakama devrederek, geleneksel hukuki görevlerine döndü. Osmanlı Devletinde Batılı anlamda Belediyeler kuruluncaya kadar günümüzde belediyelerin sorumluluğuna bırakılan hizmetlerin büyük bir kısmı vakıflar tarafından yerine getirilmiştir.

17. yüzyıl Batı Anadolu'sunda İstanbul ve diğer önemli ticari kentlerin aksine Rönesans İtalya'sının kent devletleriyle çarpıcı benzerlikler gösteren bir tarzda gelişme görüldü. İngilizler, Fransızlar, Flemenkler İzmir'i Batı Avrupa merkezli bir sistemle bütünleştirmeye çalışıyorlardı. Toplanan malların gemilerle Avrupa'ya sevk edildiği yeni bir yapılanma oluştu. İstanbul'a değil de Avrupa'ya olan söz konusu mal sevkindeki değişim Flemenklerin ve İngilizlerin ipek, baharat ve

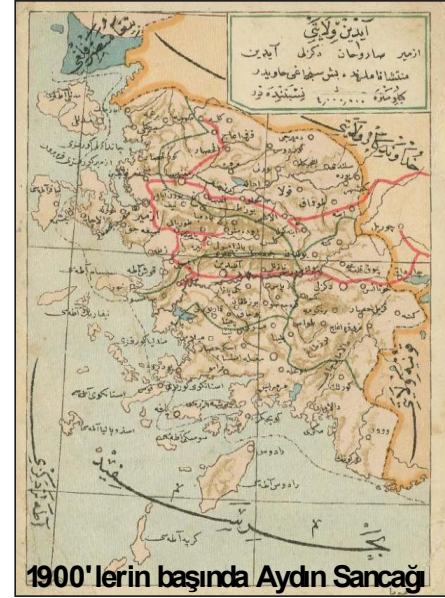

1900'lerin başında Aydın Sancağı



hububatın Doğu'dan Bursa, Halep ve İskenderun üzerinden Batı'ya taşındığı eski ticaret yollarını felce uğrattı. İzmir'in Batı Anadolu'nun nehirler ve vadiler aracılığı ile içlerde kervan yolları üzerinde konumlanmış Aydın, Tire, Manisa gibi merkezler arasında nüfusu 2-3 bini geçmeyen küçük kasabalar çoğaldı. Ödemiş bu dönemde birbirine yakın köylerden en uygunu olan Sungurlu çevresinde büyüyerek kasabaya dönüştü.

Ödemiş'in önemi; tarımsal ürünlerle birlikte, Küçük Menderes boyunca geçit bir yerde, yol üzerinde olması ve ticaretin gelişimine koşut olarak birçok han inşa edilmesi ve saraçlık, mutafılık, demir avadanlık gibi küçük zanaatlar ile komisyonculuk gibi hizmetlerin verildiği bir yere dönüşmesinden kaynaklanıyordu. Emmioğlu sülalesi yaptırdıkları hanlar ve konaklarla da Ödemiş'in ticari hayatına ivme kazandırmışlardır. Diğer hanlar; Zülamağa, Katırcızade, Tuzcu, Karamemetoğlu ve Şerif Ağa gibi hanlardır. Ödemiş'teki değişimi en somut biçimde ifade eden han, okul, camii ve mescitler vakıflar yoluyla kurulmuş ve kentin gelişmesine katkı sağlayan tesisler olmuştur. Molla Hasan, Hacı Nuri, Güvendikli Hacı Hüseyin, Gürcüzade Hafız Salih gibi mescit ve camiler ile Kabasakaloğlu, Mutafzade, Hacı Ataullah, Amizade Mustafa gibi medreseler değişimin gereksinmelerinin karşılanmasına katkıda bulunan vakıflardır.

Gelişen Ödemiş, 19. yüzyıl ortalarında iki gayri-müslim ve 10 küçük Müslüman mahalle kadar genişledi, Müslümanların nüfusu 1.136 hane ve 2.258 erkeğe ulaştı. 1845 yılı Temettuat defterlerinde Tekke Mahallesinin 155 hane, Hacı İmamoğlu'nun 102 hane, Hamam Mahallesinin 117 hane ve Çatalyol'un 220 hanelik mahalleler olduklarından bahsedilir. Toplam nüfus tahminen 6-7 bin civarına artmıştı. Fransız gezgin Charles Marie Texier, 1841 yılında Ödemiş'e yaptığı gezide Ödemiş'te yaşayanların en az 8.000 kadar olduğunu tahmin etmiş ve Türklere ait 1.200 haneye karşın, Rumlara ait 700 ve 40 kadar da Ermenilere ait ev olduğunu yazmıştır.

1888 yılında demiryolu hattının Çatal'dan Ödemiş'e bağlanması Ödemiş ile İzmir arasındaki ticari faaliyetleri kolaylaştırdı. Bu durum nüfus artışına da yansımış, hatta vergi miktarları dahi kentsel gelişim ile birlikte artmıştır. Temettuat Defterlerinde 19. yüzyıl ortasında Ödemiş'te halkın %38'inin tarımla geçindiği, bunların büyük bir kısmının ise tarım işçisi olduğu ve kendi topraklarını ekip biçenlerin çok az olduğu belirtilir. Esnaf ve onların kalfa ile çıraklarının toplam çalışan nüfusun %34'ünü oluşturduğu, %43 civarında ise mal ve hizmet üreten kimseler (başta urgancılık, sonra da devecilik) olduğu yazılıdır. Ticaretle uğraşanlar toplam çalışan erkeklerin %9'u civarındadır. Devlet ve kamu görevlisi olarak adlandırılan erkekler ise toplam



çalışan nüfusun %3'ü kadardır. %11 nüfus ise üretim dışıdır. Bu dağılıma göre Ödemiş'in üreten bir şehir olduğu söylenebilir.

Belediyelerin Ortaya Çıkışı Tanzimat'a kadar olan dönemde Bey'lerle Kadı'lara bırakılan şehir yönetimi ve vakıflar yoluyla yerine getirilen yerel hizmetler, klasik anlamda bir belediye yapılanması değildir. Vilayet-sancak-kaza biçimindeki idari ayırım tamamıyla askeri ve asayiş düzeni ile ilgili bir anlam ifade etmekteydi. Belediye kurulabilecek büyüklükteki yerleşimler, başşehre bağlı bir bölüm/sancak olmak üzere kazalardan ibaret yapılmıştı. Tanzimat ile birlikte devlet yöneticileri kentleri 'eli yüzü düzgün' kılma amacı ile daha çok kaygı duymaya başladılar. Zaten Tanzimat'ın tam sözcük anlamı 'düzen verme'dir. Bu doğrultudaki düzenlemeler için gerekli müesseseler ve hukuksal altyapı için batı tarzı şehircilik örnek alındı ve 1840'lardan itibaren sokaklara düzen verme, kentleri güzel kılma isteği mülkiyet rejiminin de esnekleştirilmesiyle bazı yasal düzenlemelerin kabul edilmesine doğru yeni bir anlayış başladı.

5 Ekim 1877 tarihinde uygulamaya konulan 'Belediye Kanunu' ile kaza merkezlerinde kurulacak 'Belediye Riyaseti'nin görev ve yetkileri daha önce çıkarılmış, ancak etkili olamayan taşra düzenlemelerine kıyasla en azından bir belediye meclisi oluşturulmasına kaynaklık etmesi açısından önemlidir. 5 Ekim 1877 tarihli Belediye Kanunu, kentte yaşayanların şehir idare heyetini kendilerinin seçecek olmaları nedeniyle demokrasi tarihimiz açısından da çok önemlidir.

Bu yasa belediye teşkilatını, içinde tabip ile sandık emini (muhasibeci) de bulunan Belediye Reisi ile birlikte en fazla altı azadan oluşan "Kaza Meclisi Üyeleri" olarak tanımlıyordu. Yasada oy kullanacak olanlar da belirtiliyordu. Seçimle işbaşına gelecek meclisleri seçecek olanlar için Osmanlı tebaasından ve belde sınırları içinde emlak sahibi olmanın yanı sıra, bu emlak için devlete yılda en az elli kuruş vergi vermek koşulu gerekmekteydi. Belediye seçimlerinde nüfustan önce, o şehirdeki emlak aidiyeti belirleyici olduğu için Ödemiş Belediye Meclisinde de Rum ve Ermeni temsilciler görev yapmışlardır. Bu durum Ödemiş'te azınlıkların dikkate değer ölçüde emlak sahibi olduğunu göstermektedir. Seçimle işbaşına gelecek meclis, 'seçmen-i evvel' ve 'seçmen-i sani' olmak üzere iki kademe seçilen seçmenler tarafından belirleniyordu.

1877 Belediye Kanunundan sonra bir anda tüm ülkede belediyeler kurulamadı. 1880'lerden itibaren kurulan taşra belediyelerinde Belediye Reisi memurlar arasından tayin olundu, seçim yapılamadı. Eşraftan biri atansa da, belediye reisi bir memurdu. Merkezden atanmış yerel yöneticiler bu yeni düzenleme karşısında ne yapacağını bilemedi ve bürokratik kırtasiyeciliği arttırarak, en ufak sorunlar bile başkent ile yazışma konusu haline getirildi.



## Ödemiş Kent Gelişimi

Ödemiş, 1867 yılında çıkartılan 'Vilayetler İdaresi Kanunu' ile kaza merkezi yapılarak, İzmir Sancağına bağlandı. Kaza merkezi olan Ödemiş'e atanan ilk kaymakam Vamık Bey oldu. Balyanbolu (Beydağ), Birgi ile Keles (Kiraz) Nahiyeleri de Ödemiş Kazasının bucakları haline getirildi. Bu yıllar İzmir, İmparatorluğun yeni cazibe merkezi olmuştu. Birçok yabancı uyruklu tüccarın İzmir'deki şirketleri için ürün topladığı bir merkez olarak Ödemiş'in yöredeki önemi arttı.

Ödemiş Belediye Teşkilatı da 1879 yılında çıkarılan Belediye Kanunu'na bağlı olarak Ödemiş'e bir belediye reisi atanmasıyla kurulmuş oldu. Emmioğlu Hanında iki oda belediyeye ayrıldı. Ödemiş Belediyesinin kuruluş yılı olarak 1881 yılının kabul edilmesinde Ödemiş belediye binasının İzmir Valisi Mithat Paşa'nın Ödemiş'i ziyareti sırasında 1881 yılında açılması ve dört memur ve yedi işçiden oluşan bir kadronun göreve başlamasıyla olmuştur.

1880 ile 1881 yılları arasında İzmir'de Valilik yapan Mithat Paşa, İzmir'in ilçeleri içinde Ödemiş'e ayrı bir önem vermiş, Ödemiş'in ortasından akan Mursallı Deresi'nin her iki tarafına taş duvar yapılarak derenin ıslahı ve bir köprü yapılmasını istemiştir. Caddenin her iki tarafının birbirine bağlanması belediyenin ilk uygulamalarından birisi olmuştur. Mithat Paşa ziyaretleri sırasında okulları da gezmiş ve öğrencilere ödüller dağıtmıştır.

Ödemiş ile ilgili derli-toplu resmi bilgiler 1879 (H.1296) yılından itibaren yayınlanan Aydın Vilayeti Salnamelerinde yer almaktadır. 1879 tarihli Aydın Vilayet Salnamesinde Raşit Efendi Belediye Reisi, Hacı Mustafa Efendi ise aza olarak görünmektedir. Kuruluşunun ilk yıllarında Ödemiş Belediyesi diğer Osmanlı kentlerinde olduğu gibi görev ve yetki karmaşası içinde dağınık ve silik bir şekilde çalışmış, ilk müstakil binasına 1897 yılında kavuşabilmiştir.

Belediyenin kuruluşu ve demiryolunun Ödemiş'e ulaşmasının yanı sıra, bölge kazalarını birbirine bağlayan şose karayolu yapılması, Beydağ ve Kaymakçı madenlerinin kapasite arttırarak Ödemiş üstünden mal sevkinin hızlandırılması ve askeri bir kışlanın kurulması Ödemiş'in bölgesel merkez olma dönüşümünü hızlandırdı. 1900 yılında İzmir Sancağına bağlı kazaların en yüklü gelir kalemlerini 'aşar' ve 'emlak vergisi' oluşturmaktaydı. Aşar vergisini devlet, emlak vergisini ise belediye topluyordu. 4.168.274 kuruş ile Ödemiş, kazalar arasında vergi geliri en yüksek olan kazaydı. Belediye gelirleri ise yarısı hazineye ait olmak üzere 87.890 kuruş olmuştu.

Belediyenin kurulmasından sonraki 20 yıl içinde Ödemiş'in merkez nüfusu 10.981'e, kaza nüfusu ise 67.582'ye yükseldi. 1902 yılı Aydın Vilayet Salnamesine göre kentte; hükümet konağı, beş karakol, bir Ziraat Bankası Şubesi, bir kütüphane, üç kilise, 40 mescit, 47 cami, üç Guraba



hastanesi, iki Rüştüye Okulu ve Askeri Tabur, 3517 ev, 871 dükkân, 27 han, üç hamam, bir zeytinyağı fabrikası, bir un değirmeni, 99 adet tasirhane, sahipleri Rum olan bir üzüm ve zeytin sıkma imalathanesi vardır.

1881 yılında belediye teşkilatının kuruluşundan sonraki ilk yıllarda Ödemiş'te görev yaptıkları tespit edilebilen belediye başkanları ve belediye idare meclisi üyeleri, değişik kaynaklarda rastlandıkları haliyle kaymakamlar da dahil edilerek aşağıdaki tabloda gösterilmektedir.

Sonuç olarak, 1880'lerde tüzel kişilik kazanan belediyeler, yerel demokrasiden ziyade, başkentin uzanamadığı ve giderek harap olan kentleri ayakta tutacak bir kurum işlevini yerine getirdi. 1881 yılından bugüne, 130 yıldan bu yana hizmet veren Ödemiş Belediye Teşkilatı, aradan geçen süre içinde değişime ayak uydurabilmiş, geleceği şekillendirmeye hazırlıklı olarak yönetmeyi başarmaktadır.

#### Ödemiş Belediyesinin kuruluş yıllarında belediye başkanları ve meclis üyeleri

	1881	1882	1883	1884
<b>Belediye Başkanı</b>	Hacı Mustafa Ağa	Halil Bey	Hacı Mustafa Ağa	Mustafa Efendi
<b>Kaymakam</b>	Rüstem Efendi <sup>19</sup>	Rüstem Efendi	Rüstem Efendi	Hakkı Bey
<b>Meclis Azalan</b>	Hasan Efendi Hacı Ali Efendi, Mustafa Efendi Hacı Yorgi Efendi Hacı Diyonas Efendi Hacı Ohannes Efendi	Ali Efendi Ahmet Efendi Mustafa Ağa Hüseyin Ağa Hacı Yorgi Efendi Yusuf Zigomale Efendi Agop Efendi Parsih Ağa	Ali Efendi Ahmet Efendi Mustafa Ağa Hüseyin Ağa Hacı Yorgi Efendi Yusuf Zigomale Efendi Agop Efendi Parsih Ağa	Ali Efendi Ahmet Efendi Mustafa Ağa Hüseyin Ağa Hacı Yorgi Efendi Yusuf Zigomale Efendi Agop Efendi Parsih Ağa
<b>Tabip</b>	Ayamenonda Efendi	Apamanyonde Efendi	Apamanyonde Efendi	Apamanyonde Efendi
<b>Katip</b>	Loyidi Efendi	Ahmet Efendi	Ahmet Efendi	Ahmet Efendi
<b>Sandık Emni</b>	Ali Kara Efendi	Ömer Efendi	Ömer Efendi	Ömer Efendi



İlk Belediye hizmet binası  
1937-1963)



1967 yılında hizmete açılan mevcut belediye hizmet binası

### Ödemiş Belediye Başkanları



Helvacıoğlu Ali Efendi



İstanbullu Raif Bey



Başçavuşoğlu Şerif Efendi



Şükrü SARAÇOĞLU  
05.03.1923-31.03.1923



Ragıp MISİRLİOĞLU  
01.04.1923-05.03.1927



Dr. Mustafa BENGİSÜ  
06.03.1927-14.02.1935



Mithat BAYKAL  
29.03.1935-01.01.1942  
15.02.1946-30.11.1949



Mutahhar Şerif BAŞOĞLU  
13.04.1943-07.02.1946



Şevki ORTAÇ  
16.12.1949-11.09.1950



Ragıp SİR MEN  
16.09.1950-11.05.1951



Ahmet OKÇULAR  
01.06.1951-17.11.1955



Muzaffer GÖNEN  
18.11.1955-27.05.1960  
06.06.1968-23.12.1973



A. Baki MARMARA  
22.11.1963-05.06.1968



Fuat KILCI  
24.12.1973-9.12.1977



Tahir ÇAYLI  
14.12.1977-11.09.1980



Hüseyin SON  
26.03.1984-28.03.1989



Gülen KÖYMEN  
29.03.1989-26.03.1994



Münir BEZMEZ  
27.03.1994-18.04.1999



Mehmet ERİŞ  
19.04.1999-28.03.2004



A. Mahmut BADEM  
28.03.2004-29.03.2009



### ç) Mevzuat

Ödemiş Belediyesi 13.07.2005 tarih ve 5393 sayılı 'Belediye Kanunu'na tabi olarak görev yapmaktadır. Ayrıca, belediyelere görev veren diğer mevzuata da tabi bulunmaktadır.

#### **Hukuki Gerekçe:**

5018 sayılı Kamu Mali Yönetimi ve Kontrol Kanunu ile 5393 sayılı Belediye Kanunu, belediyeler için stratejik plan ve performans programı yapılmasını zorunlu kılmaktadır. Söz konusu yasaların ilgili maddeleri şunlardır:

#### **1- 5393 Sayılı Belediye Kanunu:**

##### **Meclisin görev ve yetkileri**

**MADDE 18.-** Belediye meclisinin görev ve yetkileri şunlardır:

a) Stratejik plân ile yatırım ve çalışma programlarını, belediye faaliyetlerinin ve personelinin performans ölçütlerini görüşmek ve kabul etmek.

##### **Encümenin görev ve yetkileri**

**MADDE 34.-** Belediye encümeninin görev ve yetkileri şunlardır:

a) Stratejik plân ve yıllık çalışma programı ile bütçe ve kesin hesabı inceleyip belediye meclisine görüş bildirmek.

##### **Belediye başkanının görev ve yetkileri**

**MADDE 38.-** Belediye başkanının görev ve yetkileri şunlardır:

a) Belediye teşkilâtının en üst amiri olarak belediye teşkilâtını sevk ve idare etmek, belediyenin hak ve menfaatlerini korumak.

b) Belediyeyi stratejik plâna uygun olarak yönetmek, belediye idaresinin kurumsal stratejilerini oluşturmak, bu stratejilere uygun olarak bütçeyi, belediye faaliyetlerinin ve personelinin performans ölçütlerini hazırlamak ve uygulamak, izlemek ve değerlendirmek, bunlarla ilgili raporları meclise sunmak.



## **Stratejik plân ve performans programı**

**MADDE 41.-** Belediye başkanı, mahallî idareler genel seçimlerinden itibaren altı ay içinde; kalkınma plânı ve programı ile varsa bölge plânına uygun olarak stratejik plân ve ilgili olduğu yılbaşından önce de yıllık performans programı hazırlayıp belediye meclisine sunar.

Stratejik plân, varsa üniversiteler ve meslek odaları ile konuyla ilgili sivil toplum örgütlerinin görüşleri alınarak hazırlanır ve belediye meclisi tarafından kabul edildikten sonra yürürlüğe girer.

Nüfusu 50.000'in altında olan belediyelerde stratejik plân yapılması zorunlu değildir.

Stratejik plân ve performans programı bütçenin hazırlanmasına esas teşkil eder ve belediye meclisinde bütçeden önce görüşülerek kabul edilir.

## **2- 5018 Sayılı Kamu Mali Yönetimi ve Kontrolü Kanunu**

**Madde 1:** Bu kanunun amacı kamu kaynaklarının etkili, ekonomik ve verimli bir şekilde elde edilmesi ve kullanılmasını düzenlemektir.

**Madde 5-g)** Kamu idarelerinin mal ve hizmet üretimi ve ihtiyaçlarının karşılanmasında, ekonomik veya sosyal verimlilik ilkelerine uygun olarak maliyet-fayda veya maliyet-etkinlik ile gerekli görülen diğer ekonomik ve sosyal analizlerin yapılması esastır.

**Madde 9:** Kamu idareleri, kalkınma planları, programlar, ilgili mevzuat ve benimsedikleri temel ilkeler çerçevesinde geleceğe ilişkin misyon ve vizyonlarını oluşturmak, stratejik amaçlar ve ölçülebilir hedefler saptamak, performanslarını önceden belirlenmiş olan göstergeler doğrultusunda ölçmek ve bu sürecin izleme ve değerlendirmesini yapmak amacıyla katılımcı yöntemlerle stratejik plan hazırlar.





## **B- Teşkilat Yapısı**

Ödemiş Belediyesinin Misyonu “Sürdürülebilir kalkınma ilkesiyle tarihi ve kültürel değerlerimize sahip çıkarak; katılımcı, şeffaf bir yönetim anlayışıyla kentsel gelişim seviyesini arttırmak, mahalleler arasında eşit hizmet dağılımı gerçekleştirmek ve Ödemiş'te yaşanabilir bir çevre oluşturmak” şeklinde belirlenmiş ve bir organizasyon şeması hazırlanmıştır. Tüm iş ve işlemler organizasyon şemasındaki hiyerarşik sıraya göre gerçekleştirilmektedir.

### **Belediye Meclisi**

Ödemiş Belediye Meclisi, Belediye Başkanı dahil 26 kişiden oluşmaktadır. Siyasi partilere göre meclis üyelerinin dağılımı; Cumhuriyet Halk Partisi 15, Adalet ve Kalkınma Partisi 10 ve Bağımsız 1 üye şeklindedir.

### **Belediye Encümeni**

Belediye Encümeni Belediye Meclisinin 1 yıl için seçtiği 2 üye ve birisi mali hizmetler müdürü olmak üzere Belediye Başkanı tarafından seçilen 2 üye ve Başkan olmak üzere 5 üyeden oluşmaktadır.

### **Norm Kadro Uygulaması**

Ödemiş Belediyesi norm kadro ilke ve esaslarına uygun olarak belediye meclisinin 02.04.2007 tarih ve 15 sayılı kararıyla yeniden yapılandırılarak 2 Başkan Yardımcısı, Yazı İşleri, Mali İşler, Fen İşleri, İmar ve Şehircilik, Temizlik İşleri, Zabıta, Hukuk İşleri, İtfaiye, Su Kanalizasyon, İşletme ve İştirakler, Etüt Proje Müdürlükleri kadrolarıyla, belediye meclisinin 01.03.2010 tarih 19 sayılı kararıyla Park Bahçe, Kültür ve Sosyal İşler ile belediye meclisinin 05.04.2010 tarih 45 sayılı kararıyla Yapı Kontrol Müdürlüğü olmak üzere 14 birim ve bunlara bağlı memur ve işçi kadroları ile çalışmalarını sürdürmektedir.

*Aşağıda Ödemiş Belediyesi Organizasyon Şeması gösterilmektedir.*



ÖDEMiŞ BELEDİYESİ  
ORGANİZASYON ŞEMASI

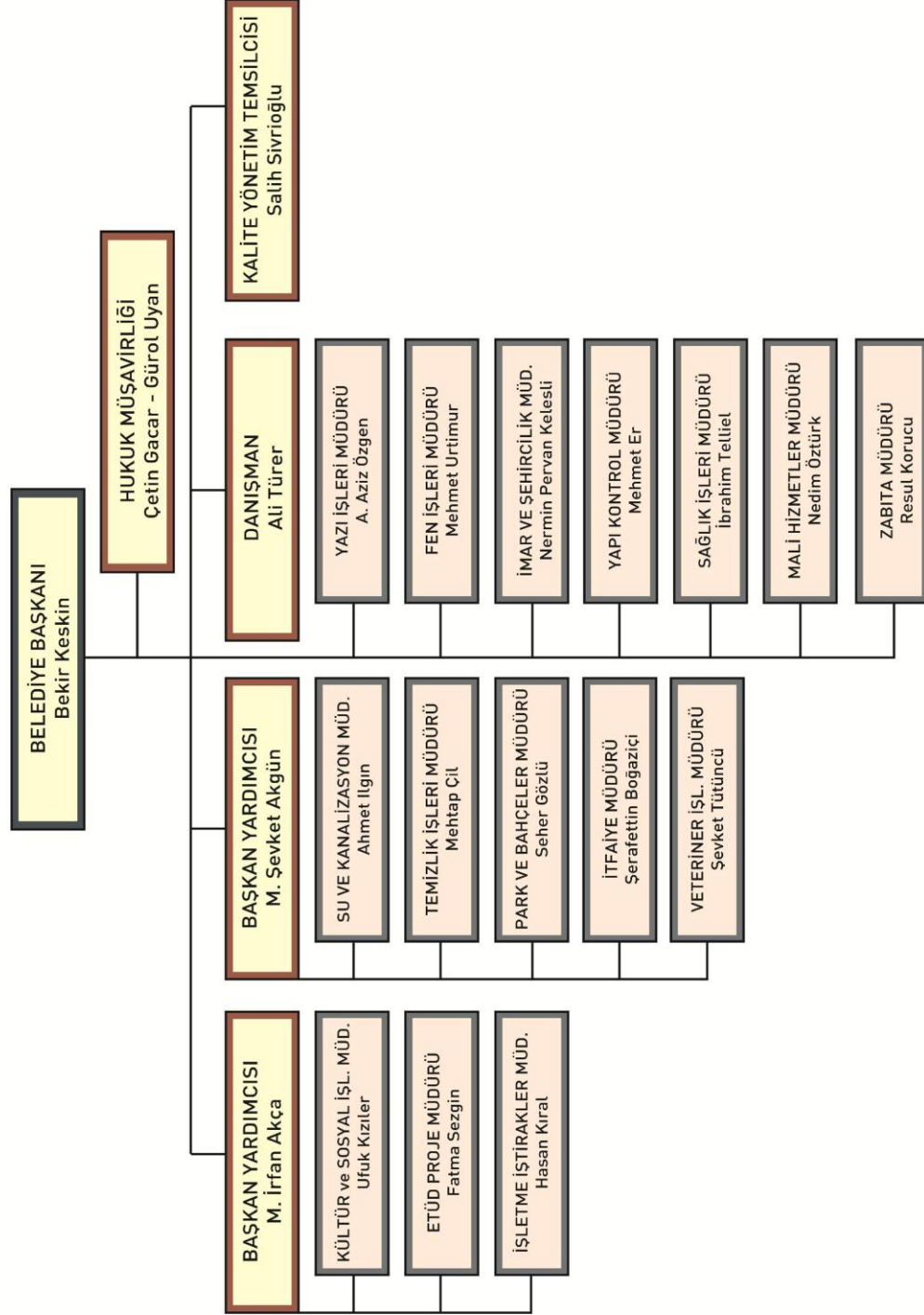



### C- Fiziksel ve Belediye Kullanımındaki Kaynaklar

ALAN ADI	AÇIKLAMA	ADRES & TEL
<b>BELEDİYE HİZMET BİNASI</b> (Merkez Bina)	Başkanlık Makamı, Başkan Yardımcıları, Yazı İşleri, İmar ve Şehircilik, Fen İşleri, Mali Hizmetler, Zabıta, Kültür ve Sosyal İşler, İşletme İştirakler, Etüd ve Proje Müdürlüğü hizmet vermektedir.	Akıncılar Mah. Bayram Sok. No:1 544 90 97 (pbx)
<b>BELEDİYE DESTEK HİZMET BİRİMLERİ</b> (Sanayi)	Temizlik, Su Kanalizasyon Müdürlüğü, Park ve Bahçe Müdürlüğü, Fen İşleri Müdürlüğü ve Veterinerlik Hizmetleri Müdürlüğü hizmet vermektedir.	Fakülte Caddesi No:29 545 49 51
<b>İTFAİYE BİNASI</b>	İtfaiye Amirliği ve Sivil Savunma Birimi hizmet vermektedir.	Hürriyet Mah. Türbe Cad. No:2 545 27 61
<b>VETERİNERLİK (MEZBAHA)</b>	Belediye Veterinerlik Müdürlüğüne ait hizmet binası ve mezbahadan oluşur.	Üç Eylül Mah. Mezbaha Sok. 545 56 39
<b>ATELYE BİNASI</b>	Belediyeye ait araç parkı ve tamir atölyesi hizmetleri verilmektedir.	Üç Eylül Mah. İstasyon altı Belediye Tamir Atölyesi 544 63 15
<b>ASFALT ŞANTIYESİ</b>	Fen İşleri Müdürlüğüne ait iş bölümü yapılan işçilerin toplandığı birimdir.	Belediye Asfalt Şantiyesi Umurbey Mah. Şeref Usta Cad. 545 29 29
<b>TOPTANCI HAL</b>	İşletme ve İştirakler Müdürlüğü'ne ait yaş meyve ve sebze hali satış halinden oluşur.	Adres: Emmioğlu Mah. İstasyon Cad. No:36 545 14 14
<b>OTOGAR</b>	Belediyemize ait otogarda giriş ve çıkışların düzenlemelerinin yapıldığı hizmet birimidir.	Cumhuriyet Mah. Ş.Özpolat Cad. No:1 545 12 71
<b>YENİ HAYVAN PAZARI</b>	27340 m <sup>2</sup> alanda hayvan pazarı olarak hizmet veren yerdir.	Emmioğlu Mahallesi Fakülte Caddesi No:31
<b>KASAP HALİ</b>	Belediye bünyesinde 32 adet işyeri bulunan kasap ve balık hali olarak hizmet veren yerdir.	Bengisu Mahallesi Gazi Caddesi.
<b>HUZUREVİ</b>	Kentimiz sınırları içindeki yaşlılara hizmet veren binadır.	Kuvvetli Mah. Manyası Cad. 544 36 33
<b>ARTEZYEN DEPO</b>	Su ve Kanalizasyon Müdürlüğü bünyesinde şehir içme suyunun depoya pompalanması hizmetini veren birimdir.	Ödemiş Belediyesi Su ve Kanalizasyon Md. Artezyen Tesisleri 539 12 99
<b>KÜLTÜR EVİ</b>	Belediyemiz bünyesinde çeşitli etkinliklerde halkımıza hizmet veren binadır.	Atatürk mah. Enstitü Cad. Cep sineması yanı
<b>KÜLTÜR MERKEZİ</b>	Belediyemiz bünyesinde, içinde 2 sinema salonu, 1 sergi salonu, 2 kafeterya hizmeti verilen binadır.	Atatürk Mahallesi Atatürk Caddesi.



ALAN ADI	AÇIKLAMA	ADRES & TEL
<b>ALIŞVERİŞ VE EĞLENCE MERKEZİ</b>	Otogar yanında bünyesinde 1000 kişilik düğün salonu, alışveriş merkezi, kafeterya bulunan 1500 m <sup>2</sup> kapalı otoparklı binadır.	Cumhuriyet Mahallesi Atatürk Caddesi otogar yanı.
<b>SPOR TESİSLERİ</b>	Ödemiş Belediye spor Kulübünün hizmet verdiği bina, çim saha ve tesislerdir.	YSE Bitişiği Tombaklı-Ödemiş
<b>ŞEHİR SALONU</b>	Belediyemiz bünyesinde Ödemiş halkına hizmet veren düğün salonu binasıdır.	Cumhuriyet Mah. Atatürk Cad. No: 20
<b>YAZLIK DÜĞÜN SALONU</b>	Belediyemiz bünyesinde istasyon yanında yazlık düğün salonu olarak hizmet veren yer..	Şehit Özpolat Caddesi.
<b>YAZLIK DÜĞÜN SALONU (2)</b>	Belediyemiz bünyesinde otogar binasında hizmet veren yerdir.	Otogar binası kapalı düğün salonu yanı.
<b>YAZLIK DÜĞÜN SALONU (3)</b>	Kuvvetli Mahallesinde hizmet veren yerdir.	Kuvvetli Mahallesi Manyası Caddesi
<b>NİKAH SALONU</b>	Belediyemiz bünyesinde Otogar binası üst katında 100 kişilik amfi şeklinde nikâh ve konferans salonudur.	Cumhuriyet Mahallesi Atatürk Caddesi Otogar binası üstü. 544 55 70
<b>125. YIL KÜLTÜRPARK</b>	Belediyemize ait Ödemiş halkı için dinleme parkı, yüzme havuzu ve tesisleri bulunan yer.	Zafer mah. Ortaç Sok.No:35 539 13 02
<b>İ.HAKKI AYVAZ KENT MÜZESİ</b>	Belediyemiz bünyesinde 2 katlı tarihi yapı müze ev olarak hizmet vermektedir.	Üçeylül Mahallesi Gençlik Caddesi. İnönü Okulu Karşısı.
<b>HİDROELEKTRİK SANTRAL</b>	Derebebekler Köyü Çamyayla'da, Pıtrak su kaynağının kış aylarında kontrolü yapılıyor.	Derebebekler Köyü Çamyayla.
<b>AHRANDI GAZİNOSU</b>	Belediyeye ait halka hizmet veren gazino binası	Ödemiş Belediye Ahrandı Aile Gazinosu 539 10 39
<b>AHRANDI ÇAY BAHÇESİ</b>	Belediyeye ait Ahrandı gazinosunun aşağı kısmında yeni düzenlenen alan	Ödemiş Belediyesi Ahrandı Çay Bahçesi 539 12 66
<b>SALI PAZ. KAFE</b>	Belediyeye ait halka hizmet veren kafeterya	Anafartalar Mah. Sağlık Cad. No: 27 545 44 83
<b>ÇAMLIK KAFE</b>	Belediyeye ait yaz aylarında Ödemiş halkına hizmet veren parktır.	Atatürk Mah. Çamlık Parkı 545 21 81
<b>YILDIZ KENT MÜZESİ</b>	Yıldız Oteli ve Hanı restore edilmiş olup, Kent Müzesi ve Kent Arşivi olarak faaliyet gösterecektir.	Emmioğlu Mah. Hacı Sadık Çarşısı 545 81 55
<b>YENİ FUAR ALANI</b>	17 bin m <sup>2</sup> 'lik alan düzenlenerek yeni ve modern bir fuar alanına dönüştürülmüştür.	125. Yıl Kültür Park karşısında



ALAN ADI	AÇIKLAMA	ADRES & TEL
<b>KADIN SİĞİNMA EVİ</b>	5393 sayılı Belediye Kanunu hükümlerine göre şiddete maruz kadınlar için yapılan düzenleme	-----
<b>YAŞLI BARINMA EVİ</b>	Ödemiş Kızılay mülkiyetinde bulunan binada Ödemiş Belediyesi Barınma Evi yönetmeliği çerçevesinde hizmet veren yer	İnönü Mh. Sakarya Sk. No:7
<b>DENEME VE BİLİM MERKEZİ</b>	Belediyemizin eğitime katkı çalışmaları kapsamında öğrenci ve bilime meraklı vatandaşlara hizmet verilen merkez	Kızılay Kan Merkezi 2. Katı 0 232 545 00 32
<b>PERŞEMBE PAZARI KOMPLEKSİ</b>	Türkmen Mahallesi ve çevre mahallelerindeki vatandaşlarımızın sosyal ve ekonomik yaşantılarına katkı sağlamak amacıyla oluşturulan, içinde semt pazarı, İtfaiye, Zabıta bulunan sosyal tesis	Türkmen Mahallesi Mevkii
<b>İÇME SUYU ARITMA TESİSİ</b>	Pıtrak kaynağından Ödemiş'e gelen içme suyunun arıtılması için yapılan tesis	Üzümlü Köyü yolu
<b>ATIKSU ARITMA TESİSİ</b>	Ödemiş şehir atıksularının arıtılması amacıyla kurulan tesis	Emmioğlu Mh.
<b>KIZ ÖĞRENCİ KONUKEVİ</b>	İlçemizde bulunan yüksek eğitim kurumlarında dışarıdan gelen kız öğrencilerimizin kullanması ve barınması için oluşturulan bina	Akincılar Mah. Gül Sok. No:3 Ödemiş Tel: (0232) 545 19 32
<b>ENGELSİZ KAHVE</b>	Engelli vatandaşlarımızın sosyal yaşantılarına katkı sağlamak amacıyla oluşturulan tesis.	Saraçoğlu Stadyumu arkası (Endüstri Meslek Lisesi yanı)
<b>SOSYAL YARDIMLAŞMA MERKEZİ</b>	Mülkiyeti Tariş'te olan, halkımızın dayanışma ve yardımlaşma içinde yürüttüğü, insan onuruna yakışır şekilde yardımların yapıldığı sosyal tesis	Sanayi Sitesi 0 232 544 20 30



**Ödemiş Belediyesi'nin  
Sahip Olduğu Mülkler**

Mülk Cinsi	Sayı	Miktar (m <sup>2</sup> )
<b>ARAZİ</b>	<b>59</b>	<b>222.065,75</b>
<b>ARSA</b>	<b>170</b>	<b>296.457,47</b>
<b>MESKEN</b>	<b>22</b>	<b>3.760,00</b>
<b>İŞYERİ</b>	<b>229</b>	<b>24.443,00</b>

**Ödemiş Belediyesi'nin Makine Parkı**

	Başkanlık	Fen İşleri Müd.	İmar ve Şehircilik Müd.	Su İşleri Müd.	Temizlik İşleri Müd.	İtfaiye Müd.	Sağlık İşleri Müd.	Zabita Müd.	Park-Bahçe Müd.	İşletme İştirakler Müd.	Veteriner İşl. Md.	Toplam
Binek Otosu	3			1				1				5
Panelvan	1											1
Minibüs										1		1
Yükleyici		2										2
Beko-Yükleyici		2		3	1							6
Greyder		2										2
Asfalt Silindiri		3										3
Forklift		1										1
Eskavatör		1										1
Dozer		1			1							2
Damp.Kamyon		8			1							9
H.S.Çöp Kamyonu					11							11
Vakum Süpürge					2							2
Pikap				1		1	1				1	4
Traktör		1		1					2			4
Ambulans							1					1
Cenaze Otosu							3					3
AKS						1						1
Arazöz				2		4						6
H. Mer. Arazöz						2						2
H. Mer. Araç						1						1
Motorsiklet		2	1	9	2	1	2	1	1			19
Kompresör		1		1								2
Jeneratör	2	1		2		1				2	1	9
Kompaktör		1										1
Asfalt Kesme		2		1								3
<b>TOPLAM</b>	<b>6</b>	<b>28</b>	<b>1</b>	<b>21</b>	<b>18</b>	<b>11</b>	<b>7</b>	<b>2</b>	<b>3</b>	<b>3</b>	<b>2</b>	<b>102</b>



### 3- Bilişim Sistemi

Ödemiş Belediyesi'nin bilişim hizmetleri Bilgi İşlem Merkezi tarafından yürütülmektedir. Belediyemiz birimlerinin gerek kullandıkları programlar, gerekse donanım ile ilgili çıkan arızalar ve altyapı problemleri bu birimce giderilmektedir.

Belediyemiz birimlerinin gerek internet, gerekse kullandıkları otomasyon programları olarak tüm bilişim altyapı hizmetleri, Bilgi İşlem Merkezi aracılığı ile sağlanmakta olduğundan Mali Hizmetler Müdürlüğü'nün bilgi ve teknolojik kaynakları büyük ölçüde belediyemizin bilgi ve teknolojik kaynaklarına denk düşmektedir.

Mevcut durum itibari ile belediye merkezimiz ve tüm dış birimler güvenli bir ortamda internet kaynaklarından yararlanmaktadır ve yine güvenli bir bilgisayar ağ yapısı içerisinde çalışmalarını sürdürmektedir. Belediyemiz bünyesinde bulunan otomasyona tüm birimler iç ağdan yada internetten güvenli yollarla bağlanmakta ve işlerini bu merkezi sistem üzerinden yapmaktadır.

Bilgisayar güvenliği, günümüz bilişim dünyasının en önemli sorunu haline gelmiştir. Virüsler, trojanlar, spamlar, saldırılar hızla artmaktadır. İnternetin yaygınlaşması ile bu zararlı uygulamalar çok artmıştır. Bu nedenle belediyemiz bünyesinde kullanılmak üzere UTM Firewall cihazı alımı yapılarak, sisteme entegrasyonu sağlanmıştır. Aynı zamanda bu cihaz sayesinde, 5651 sayılı kanun gereği kullanıcı kaydı tutma ve saklama işlemi de yapılmaktadır.

#### **Belediye İletişim Birimi Sistemi**

Belediye İletişim Merkezi tarafından vatandaşlarımızın istek, öneri ve şikâyetleri sisteme girildiğinde, ilgili müdürlüğe ulaştırılmakta, cevaplandırılmakta, raporlanabilmekte ve mail, telefon yada yazı ile vatandaşlarımıza bildirilmektedir.

#### **Banka Otomatik Ödeme Hizmeti**

Vatandaşlarımız, sözleşme yaptığımız 9 adet banka aracılığıyla ödemelerini ilgili bankaya vereceği otomatik ödeme talimatı ile yapabilmektedir.

#### **Belediye Otomasyon Programı Yönetim Ekranı ile;**

- 1- Bütçe Modülü Yazılımı
- 2- Emlak Çevre Temizlik Vergisi Modülü Yazılımı
- 3- Tahakkuk ve Tahsilat modülü Yazılımı
- 4- Su Tahakkuk ve Tahsilat Modülü Yazılımı



- 5- Evlendirme Modülü Yazılımı
- 6- Meclis-Encümen Modülü Yazılımı
- 7- Gelen/Giden Evrak Modülü Yazılımı
- 8- İşçi Bordro/Özlük Modülü Yazılımı
- 9- Memur Bordro/Özlük Modülü Yazılımı
- 10- İmar İşleri yazılımı
- 11- Fen İşleri yazılımı
- 12- Taşınır Takip Yazılımı
- 13- Muhasebe Modülü Yazılımı
- 14- e – Belediye ve İnternet uygulamaları
- 15- Araç takip
- 16- Zabıta programı
- 17- El terminali su yazılımı ve pazaryeri tahsilatı yazılımı, kullanılmaktadır.

### **e-belediye İnternet Uygulamaları;**

e-belediye uygulaması Tahakkuk ve Tahsilat Bilgilerinin görüntülenmesi, borç sorgulaması, arsa bina m2 rayiç bedelleri, bina yaşına göre aşınma oranları, çevre vergisi yıllık tutarları, Emlak çevre beyanları vb. işlemlerin yenilenen web sitemiz üzerinden halkımızın kullanımı için hizmet vermektedir.

### **Su Borcu Sorgulama ve Ödeme Sistemi**

Vatandaşlarımız su borçlarını internet üzerinden sorgulayabilmekte ve ödeyebilmektedir.

### **Vergi ve Diğer Borç Sorgulama, Ödeme Sistemi**

Vatandaşlarımız tüm vergi ve diğer borçlarını internet üzerinden sorgulayabilmekte ve ödeyebilmektedir.

### **İnteraktif Ödeme Sistemi**

e-belediye uygulaması güncellenerek (Tahakkuk ve Tahsilat Bilgilerinin görüntülenmesi, Borç Sorgulaması, Borç Ödeme vb..) web sitemiz üzerinden halkımızın kullanımı için uygulamaya devam etmektedir. 2010 yılı Aralık ayı içerisinde interaktif ödeme sistemimiz faaliyete geçirilmiş olup, vatandaşlarımızın internet üzerinden kredi kartları ile borçlarını ödeyebilmeleri sağlanmıştır.





Bilgi İşlem Merkezinin yürüttüğü uygulamalardan birisi de mail sistemidir. Kurumsal mail sistemimizin yönetimi Bilgi İşlem Merkezi aracılığı ile yürütülmektedir. Bu hizmet 2009 yılında belediye bünyesine alınmıştır. Böylece mail güvenliği bir kat daha artırılarak yürütülmeye devam edilmektedir.

Web Sitemizin güncelleme çalışmaları 2009 yılından bu yana kendi bölümümüz tarafından yapılmaktadır.

Belediyemize bağlı bulunan uzak terminaller internet bağlantısı aracılığı ile sisteme dahil olmaktadır. Her kullanıcı belediye otomasyon programına kendi kullanıcı adı ve şifresiyle girmektedir. Personel kayıtları, bütçe sistemi, muhasebe işlemleri, evrak kayıt sistemi vb. mevcut belediye otomasyon programı ve bilgisayar donanımı sayesinde takibi yapılarak işlemler yerine getirilmektedir.

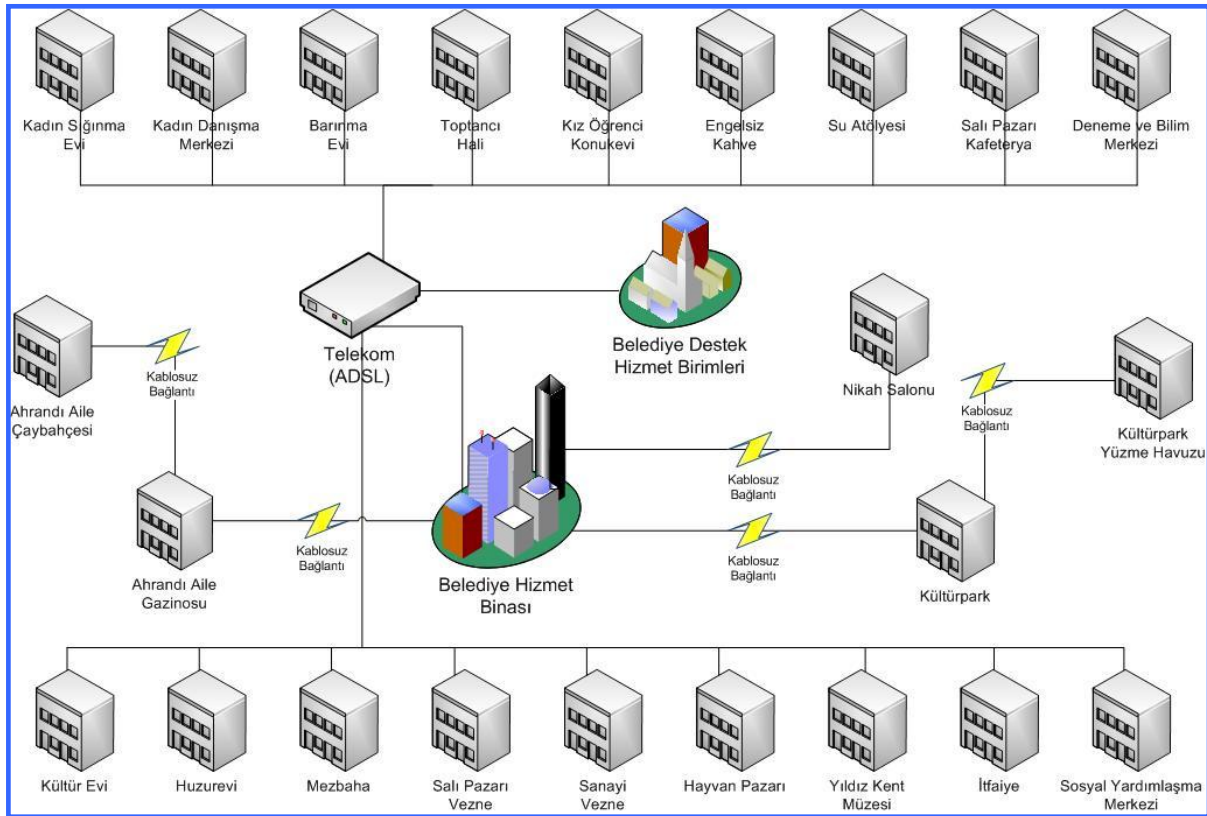



Belediyemiz birimlerince girilen tüm bilgiler Bilgi İşlem Merkezinde bulunan server (ana makine) da tutulmakta, tarafımızca güvenliği sağlanmaktadır. Her günün bitiminde günlük yedekler otomatik olarak alınmakta ve alınan yedeklerin bir kopyası güvenli ortamda saklanmaktadır.

Ayrıca belediyemiz ve bağlı birimlerinde kullanılmak üzere donanım, yazılım ve sarf malzemeler tarafımızca araştırılarak en uygun şekilde alınmaktadır. Belediyemiz içi ve diğer uzak noktalar dahil olmak üzere 3 adet server, 129 adet masaüstü bilgisayar, 21 adet dizüstü bilgisayar, 22 adet mürekkep püskürtmeli yazıcı, 38 adet mono lazer yazıcı, 5 adet renkli lazer yazıcı, 18 adet nokta vuruşlu yazıcı, 9 adet adisyon yazıcısı ve 13 adet el terminali kullanılmaktadır.

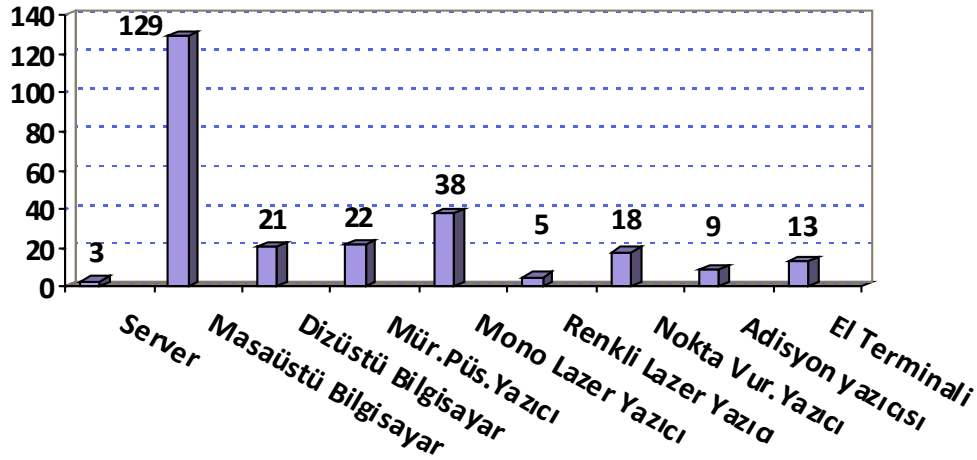

Sosyal Tesislerin yönetsel ihtiyaçlarına cevap vererek karlılığını ve verimliliğini arttırmak, hızlı ve güvenilir satış sistemi ile daha kısa zamanda, daha az personel ile daha fazla iş yaparak verimliliği ve müşteri memnuniyetini en yüksek seviyeye çıkarabilmek için otomasyon programı kurulmuştur. El terminali ile sipariş toplama, kiosk uygulaması veya sadece kasa üzerinden takip sistemi uygulanabilmektedir. Uzak noktadaki tüm tesisler internet aracılığı ile merkez binadaki server ile bağlantısı kurularak satışlar anlık olarak görülmekte, tüm stok girişleri merkezden girilmektedir.

Halkımıza en iyi hizmeti verebilmek için belediyemizin web sitesinde geliştirmeler yapılmıştır. Aynı zamanda hemşerilerimizin izleyebilmesi için mevcut 2 adet canlı kamera sayısını artırma çalışmaları devam etmektedir.



Belediyemiz Sosyal Yardımlaşma Merkezi'nde bağış ve yardımların düzenli takibini sağlamak amacıyla "**Sosyal Yardımlaşma Merkezi Takip Otomasyonu**" hazırlanmıştır.

Vatandaşlarımızın belediyemizde görülen işlerinin daha hızlı yapılabilmesi ve hizmet birimlerine doğrudan ulaşılabilmesi amacıyla kurulmuş olan Belediye İletişim Birimine web sitemiz aracılığıyla gelen e-postaların değerlendirilerek ilgili müdürlüklere iletilmesi ve bu sayede vatandaşlarımızın şikayet, istek ve talepleri en kısa zamanda cevaplanması hedeflenmiştir.

Ayrıca Belediye İletişim Birimi'ne yapılan iş başvurularının dijital ortamda kayıt altında tutulabilmesi amacıyla "**İş Başvuru Takip Sistemi**" oluşturulmuştur.

Kentimizin belirli yerlerinde 4 adet TTNET Wifi kablosuz erişim noktaları oluşturulmuştur. Böylelikle vatandaşlarımıza ev ve işyeri dışında bağlantı kurabileceği hızlı ve güvenli kablosuz geniş bant internet hizmeti sunulmaktadır. TTNET Wifi servis noktalarında taşınabilir bilgisayarlar ve Wifi uyumlu cep telefonu üzerinden özgürce internete bağlanılabilirlik sağlanmıştır.

16 mahalle muhtarımıza 16 adet masaüstü bilgisayar, 16 adet lazer yazıcı temin edilmiş olup kullanımlarına verilmiştir. Ayrıca, tüm muhtarlarımıza sınırsız internet hizmeti verilmektedir.

Belediyemiz hizmetlerinin kaliteli ve güvenilir biçimde hizmet verilebilmesi, ileri teknolojilerle donanmış bir bilgisayar altyapısının oluşturulması, donanımsal ve yazılımsal gelişmelerin takip edilerek belediyemize uyarlanması Bilgi İşlem Merkezimiz tarafından gerçekleştirilmektedir. Gerçekleştirilen uygulamalardan bir kısmı ile belediyemiz personelinin çalışmalarını daha verimli ve daha hızlı yapmaları sağlanmış, diğer uygulamalar ise vatandaşlarımıza sunduğumuz hizmetlerin daha kaliteli ve daha hızlı olmasını sağlamıştır. Belediyemizin ana hizmet binası dışında farklı yerlerde dış hizmet binalarımız arasında güvenli bir internet erişimi üzerinden bağlantıları sağlanmıştır.



İyi Günler, Bugün 14 Mart 2011 Pazartesi

beyaz

Hızlı İşlemler Menüsü Güvenli Çıkış

13:36:02

İşlemler Menüsü << Yapacağınız bazı işlemler için Sicil No ve Şifreniz gerekmektedir. >>

Hızlı Ödeme

Belediye Bilgileri

Şifre Girişi

Şifreli İşlemler

Şifre Başvuru

İsimden Sicil No Bul

Şifre Alma Formu (Kişi)

Şifre Alma Formu (Kurum)

**Bilgilerinizi Girmeden Önce Lütfen Sicil Numaranızı Öğreniniz**

**Genel Bilgiler**

Sicil No

Adı

Baba Adı

Doğum Yeri

Cinsiyet

Mal Sahibi

Vergi Dairesi

Soyadı

Ana Adı

Doğum Tarihi

T.C Kimlik No

Vergi No

**İkametgah Adresi**

Mahalle

Blok / Apartman

Posta Kodu

İli

Telefon No

e-posta

Sokak

Kapı / Daire

İlçesi

Faks No

Cep Tel

**İş Adresi**

Mahalle

Blok / Apartman

Posta Kodu

İli

Telefon No

Sokak

Kapı / Daire

İlçesi

Faks No

Onay Temizle

**e-belediye web sayfası görünümü**

**Belediye Telefon ve Fax Bilgileri:** Belediyemize kayıtlı 62 adet sabit telefon ve 4 adet fax bulunmaktadır.



## D- İnsan Kaynakları

Ödemiş Belediyesi'nin sahip olduğu insan kaynaklarının özellikleri eğitim durumu, yaş dağılımı, kadro dağılımı, personelin birimlere göre dağılımı baz alınarak incelenmiştir.

### Personel Bilgileri

Ünvan	Dolu	Boş	Toplam
Memur	102	74	176
Sözleşmeli	15	--	15
Kadrolu İşçi	125	0	125
Toplam	242	74	316

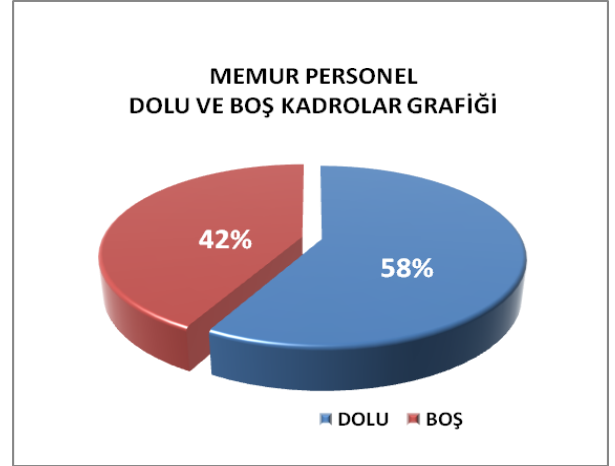

### Toplam Personel Bilgileri

Ünvan	Erkek	Bayan	Toplam
Memur	82	20	102
Sözleşmeli	12	3	15
Kadrolu İşçi	123	2	125
Toplam	217	25	242

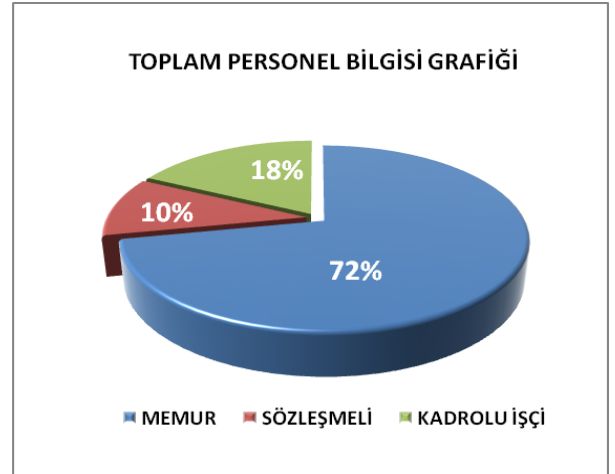

### Memur ve Sözleşmeli Personel Öğrenim Durumları Bilgileri

Ünvan	Erkek	Bayan	Toplam
İlköğretim	7	--	7
Lise	36	9	45
Üniversite	49	16	65
Toplam	92	25	117

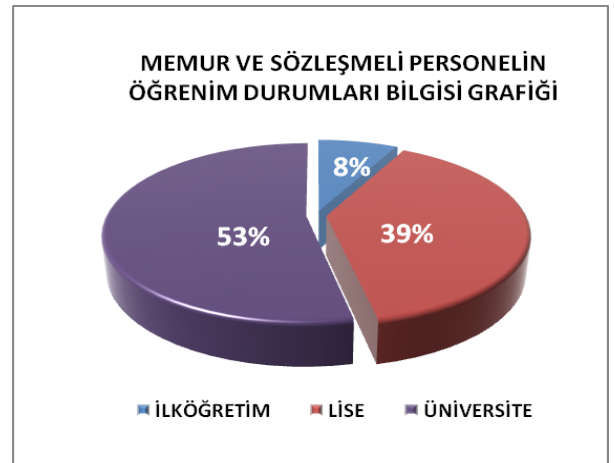



### İşçi Personel Öğrenim Durumları Bilgileri

Ünvan	Erkek	Bayan	Toplam
İlköğretim	114	1	115
Lise	7	0	7
Üniversite	2	1	3
<b>Toplam</b>	<b>123</b>	<b>2</b>	<b>125</b>

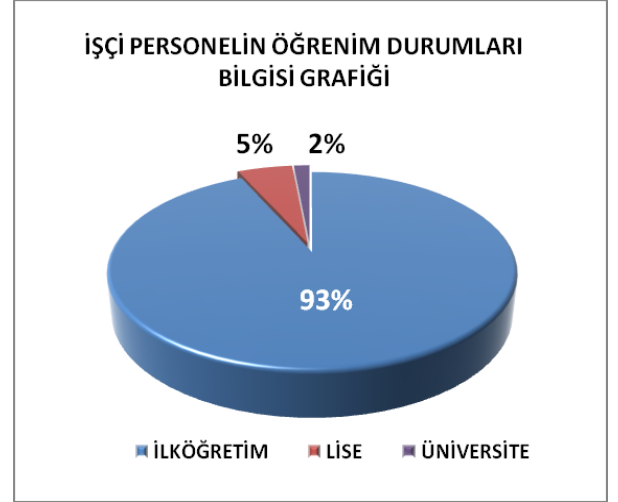

### Toplam Personelin Yaş Gruplarına Göre Dağılım Bilgileri

Ünvan	20-29	30-39	40-49	50-59	Toplam
Memur	27	30	32	13	102
Sözleşmeli	5	6	4	--	15
Kadrolu İşçi	3	42	68	12	125
<b>Toplam</b>	<b>35</b>	<b>78</b>	<b>103</b>	<b>25</b>	<b>242</b>

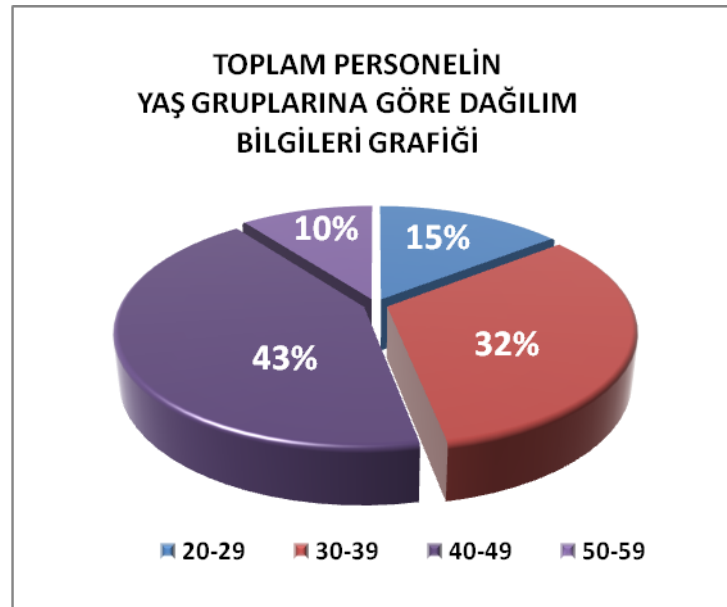

**Sınıf ve Derecelere Göre Memur Dağılımı Bilgileri**

HİZMET SINIFI	DERECELER											TOPLAM
	1	2	3	4	5	6	7	8	9	10	11	
G.İ.H.	9		7	1	30	5	7	4	5	1	22	91
T.H.	3	1	1	1								6
S.H.	1				1							2
Y.H.					3							3

**Memur Personelin Birimlere Göre Dağılımı Bilgileri**

BİRİMLER	Memur	Sözleşmeli	Toplam
Başkan Yardımcıları	2	1	3
Yazı İşleri Müd.	5	1	6
Mali Hizmetler Müd.	20		20
İmar ve Şehircilik Müd.	2	3	5
Fen İşleri Müd.	2	2	4
Kültür ve Sosyal İş.Md.	2		2
Su ve Kanalizasyon Md	4	3	7
Etüd Proje Müd.	1		1
Yapı Kontrol Müd.	1		1
Park Bahçeler Müd.	1		1
Veteriner İşl.Müd.	1	2	3
Temizlik İşleri Müd.	1	2	3
İşletme İştirakler Müd.	8		8
Sağlık İşleri Müd.	2		2
Zabıta Müd.	21	1	22
İtfaiye Müd.	29		29
Hukuk İşleri Müd.			
TOPLAM	102	15	117

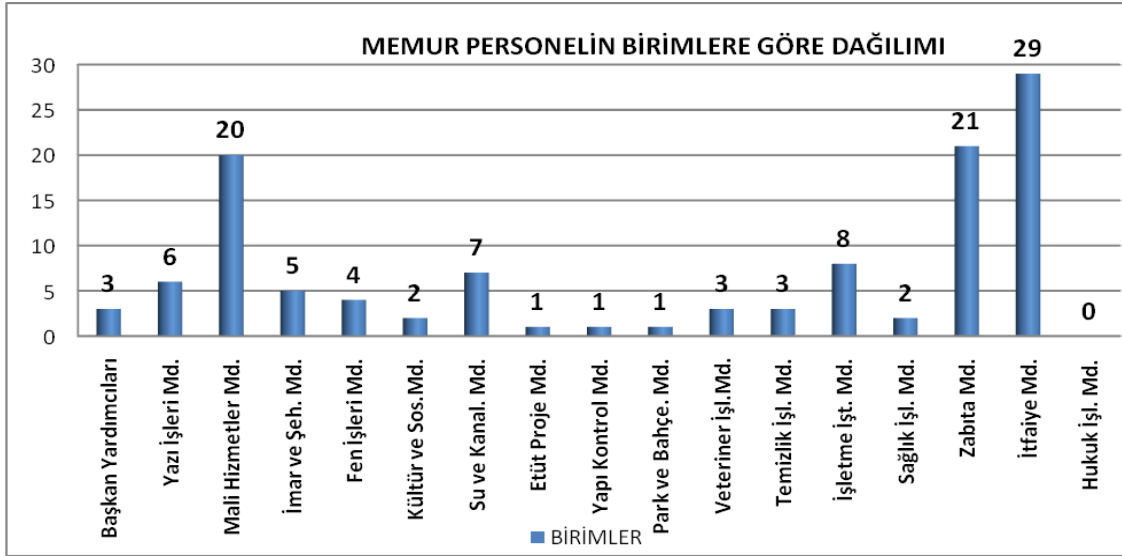

**İşçi Personelin Birimlere Göre Dağılımı Bilgileri**

BİRİMLER	İşçi Sayısı
Fen İşleri Müd.	13
Su ve Kanalizasyon Md	14
Park Bahçeler Müd.	35
Temizlik İşleri Müd.	57
İşletme İştirakler Müd.	5
Sağlık İşleri Müd.	1
<b>TOPLAM</b>	<b>125</b>

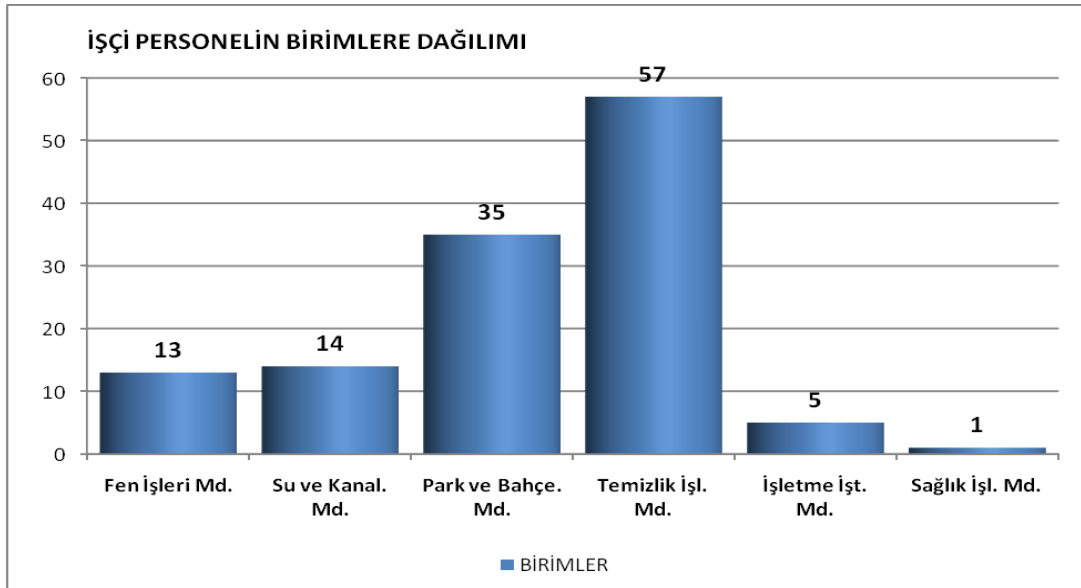





## II - PERFORMANS BİLGİLERİ

### A- Temel Politikalar ve Öncelikler

#### Ödemiş Belediyesi'nin Kalite Politikası

Katılımcı yönetim ve sosyal belediyecilik anlayışıyla yasal şartlar ve mevzuatlar çerçevesinde, halkımızın memnuniyetini sürekli kılarak sürdürülebilir kalkınma hedefi doğrultusunda; tarihi ve kültürel değerlere sahip çıkan, kentsel yaşam kalitesini ve kentlilik bilincini arttıran, gıda, çevre, iş sağlığı ve güvenliği bilincini yüksek tutan, sürekli gelişen, şeffaf ve ulaşılabilir değer anlayışına sahip bir belediye olmayı taahhüt ederiz.

#### Ödemiş Belediyesi'nin Öncelikleri

##### — Tarihi ve kültürel mirasa sahip çıkmak

Kentin doğal, kültürel ve tarihi mirasını koruyup geliştirerek, tarihi kimliğini pekiştirmek adına; bu mirasa ait eser ve mekanlar ile somut olmayan kültürel mirasın "kullanılarak korunmasına" ve bunların tanıtım faaliyetlerine ağırlık verilmektedir.

##### — Yaşam Kalitesini Yükseltmek

Trafik akışının hızlı ve güvenli bir şekilde sağlanabilmesi için otoparkların yaygınlaştırılarak sayılarının artırılması; çevre yolunun açılması, trafiğin etkin olarak yönetilmesi ve denetlenmesi amacıyla teknolojik imkan ve yeniliklerden en üst düzeyde yararlanılması, yaşamaktan keyif alınan ve mutluluk duyulan daha yeşil, daha temiz, daha sağlıklı bir çevre oluşturmak adına; ihtiyaç duyulan proje ve hizmetlerin AB normlarında; estetik, etkili, verimli, kaliteli ve ekonomik bir biçimde üretilerek kentin ve hemşerilerin hizmetine sunulmaktadır.

Çevrenin ve çevre ile ilgili konuların, kamuoyu ve hemşerilerimizin gündeminde daha çok yer bulması sağlanmakta ve kent sakinlerinin çevre bilincini artıracak etkinlik ve faaliyetlere öncülük yapılmakta, ağırlık verilmekte ve destek sağlanmaktadır. Her türlü kirliliği oluşmadan önlemek, tüm kirletici parametreleri dünyaca kabul edilmiş limit değerlerin altına çekmek, kişi başına düşen aktif yeşil alan miktarını dünya normları seviyesine yükseltmek önceliklerimizdir.



Halkın ve kurumların afet öncesi, afet anı ve afet sonrasına yönelik yapması gerekenler hakkında bilincini ve bilgi düzeyini artıracak eğitim ve bilgilendirme faaliyetleri ile afet koordinasyon çalışmalarına hız ve öncelik verilmektedir. Afet anında; yeterli düzeyde, hızlı ve

etkin müdahale sağlamak amacıyla afet müdahale araç ve ekipmanları ile müdahalede görevli personelin nitelik ve nicelik olarak yeterli düzeye ulaştırılması yönündeki çalışmalara önem ve öncelik verilmektedir. Bu bağlamda itfaiye teşkilatının her yönü ile güçlendirilmesine özel bir önem atfedilmektedir.

Ödemiş'in çevresi ve bölgesiyle etkileşimlerini dikkate alınarak kentsel dönüşüm projeleri uygulayarak, özendirici şartları sağlayarak kent dokusu içerisinde yer alan sağlıklı, ruhsatsız, güvensiz ve çirkin yapılaşma alanlarının rehabilitasyonu ve/veya tasfiye projelerine ve bu projelerin uygulamalarına öncülük edilmekte ve destek verilmektedir.

Kentin çok merkezli, fonksiyonel bir yapıya kavuşturulması, dengeli olarak gelişiminin sağlanması, doğal kaynaklarının kullanımında gelecek nesiller adına koruma-kullanma dengesinin gözetilmesi planlama ve imar önceliklerimizin farklı bir boyutudur.

Korumasız ve dezavantajlı gruplara, kadın, çocuk ve gençlere, ekonomik ve sosyal avantajlar ile eğitim desteği sunarak kent yaşamı ile bütünleşmeleri önündeki engellerin kaldırılmasına yönelik sağlıklı, güvenli yaşam şartları oluşturarak kendi kendilerine yeterli hale gelmelerini sağlamak ve yaşam şartlarını iyileştirerek sosyal dengeyi ve birlikteliliği sağlamak temel önceliklerimiz arasındadır.

Dezavantajlı gruplar da dahil olmak üzere kentin tüm paydaşlarının kentle ilgili karar verme süreçlerine dahil edilmesine yönelik "Yerel Gündem 21" uygulamaları yaygınlaştırılmaktadır.

Toplum sağlığı ve refahı ile ilgili hizmetlerin geliştirilmesine ve yaygınlaştırılmasına önem verilmektedir.

Her kesimden hemşerilerimize hitap eden değişik spor olanakları sunan altyapının oluşturulmasına ve bu amaçla değişik etkinlikler düzenlenerek sportif hizmetlerin sunulmasına öncülük edilmekte ve her türlü imkan sağlanmaktadır.

İnsanlığın ortak mirası, evrensel bir değer olan kültür ve sanatın değer birikimi ile hazineye dönüştüğü Ödemiş'te, evrensel olanı kucaklarken milli ve geleneksel olanı evrensel düzeyde tanıtmak ve sevdirmek, bu amaçla bütün kişi kurum ve kuruluşlarla iş birliği yapmak suretiyle kültür ve sanatın ulusal ve uluslar arası toplum hayatında etkin olmasını sağlamak



maksadıyla mevcut kültür ve sanat değerlerini koruyarak gelecek nesillere aktaracak sistemi oluşturmak, milli kültür ve sanat önceliklerimizdir.

Ödemiş'i, büyüğü güzelliği, bütün kültürel mirası, tarihi ve insanlığın güzel geleceğe yönelik misyonu ile anlayıp seven koruyan ve bu değerler bütününlü uluslar arası toplumla paylaşabilecek yetenek ve kalitede nesiller yetiştirmek ve fonksiyonel mekanlar oluşturmak milli kültür önceliklerimizin diğeri bir boyutunu oluşturmaktadır.

### — Küçük Menderes Havzasında Öncü, Önder Belediye olmak

Belediyemizin ilkelerine sadık kalarak misyon ve vizyonunun gerçekleştirilmesini sağlayacak politikaların belirlenmesi; Toplam Kalite Yönetimi ile ilgili çalışmaların sürdürülmesi, kaynakların etkin ve verimli kullanılması; mali disiplinin sağlanması; amaç ve hedeflerini gerçekleştirmeye yönelik, sonuç odaklı ve performansa dayalı yönetim anlayışının hakim kılınması yoluyla; kamu hizmetlerinin daha etkili, verimli, kaliteli ve ekonomik bir biçimde sunulması; hizmet sunulan kesimler ve paydaşlarla işbirliklerinin geliştirilmesi öncü ve önder belediye kimliğimizin ön plana çıkan unsurlarıdır. Bu unsurları geliştirerek konumumuzu ve kimliğimizi pekiştirmek kurumsal önceliklerimizin temelini oluşturmaktadır

### - Sosyal Belediyecilik yapmak

Sosyal belediyecilik, belediye hizmetlerini kar amacı gütmeksizin, vatandaşa olabilecek en ucuz ve mümkün olan her durumda bedelsiz) şekilde ulaştırmayı hedefleyerek; Kentin farklı bölgelerine eşitlikçi bir yaklaşımla hizmet götürmek, bu eşitlikçi yaklaşım kapsamında, önceki dönemlerde daha az hizmet götürülmüş mahallelere daha fazla kaynak ayırmak, belediyenin kaynaklarını lüks ve gösterişli projelerle heba etmeden, ele aldığı projelerin işlevsel olmasına ve kent bütçesine aşırı yük getirmemesine dikkat etmek, sosyal yardımlaşma ve sosyal dayanışma son derece önemsemek, bu faaliyetleri aynı ya da nakdi yardımlara indirgemedi, acil ihtiyaçların sağlanmasını önemserken, yoksulluğun insanların üretici faaliyetlere yönlendirilmesiyle aşılacağına inanmak, yoksulluk ve sosyal dışlanmanın önlenmesine yönelik politikaların uygulanmasında ve bunlara yönelik eğitim, barınma ve istihdam gibi hizmetlerde, merkezi idare ve mahalli idareler ile sivil toplum kuruluşları başta olmak üzere tüm kesimlerin koordineli bir şekilde çalışmasını sağlamak, yardımların insan onurunu



zedelemeyecek şekilde yapmak, kentte hizmet verirken önceliğin sermaye sahiplerinin talepleri değil, vatandaşların çıkarını sağlamak, ciddi oranda istihdam yaratılması ya da kent/bölge ekonomisine ciddi destek sağlanması gibi koşulların oluşması durumunda, girişimcilere desteği

sağlamak, ekolojik dengenin korunması, evsel atıkların çevreye zarar vermemesi ve alternatif enerji kaynaklarının yaygınlaştırılmasına özel olarak önem vermek, kentte yaşayan kadınların haklarının genişletilmesi, kadın sığınma evlerini, kreşler ve gündüz bakım evlerinin açılması gibi sosyal belediyeciliğin gündemini oluşturan çalışmaların yapmak, spora eşitlikçi bir bakışla ve önceliği vatandaşların sporun içine çekilmesine vermek, bu kapsamda alt yapıda gençlerin yetiştirilmesine destek olmak, spor okulları açmak ve mevcutları desteklemek, ayrıca her yaşta insanın spor yapmasına olanak tanımak, belediyecilik anlayışımızdır ve bu anlayışa uygun olarak çalışılacaktır.

### **— e-belediye uygulamalarını yaygınlaştırılmak**

e-belediye, kamunun yeniden yapılandırılmasında etkin bir araç olarak kullanılacak, esnek, kaliteli, etkili, hızlı ve birlikte çalışabilir nitelikte hizmet sunabilen, iyi yönetim ilkelerinin benimsendiği kamu yönetimi yapısının oluşmasına destek olunacaktır.



## B- Amaç ve Hedefler

### 1- Vizyon, Misyon ve İlkeler



#### ✓ MİSYONUMUZ

Sürdürülebilir kalkınma ilkesiyle tarih ve kültürümüze sahip çıkarak; katılımcı, şeffaf bir yönetim anlayışıyla kentsel gelişim seviyesini arttırmak, mahalleler arasında eşit hizmet dağılımı gerçekleştirmek ve Ödemiş'te yaşanılabilir bir çevre oluşturmak.

#### ✓ VİZYONUMUZ

Ödemiş'in ulusal kurtuluş mücadelesinde göstermiş olduğu öncü anlayış ile turizm, tarım ve hayvancılık, tarih ve kültür potansiyelinin harekete geçirilmesi için üzerine düşen görevleri sorumluluk bilinciyle yerine getirmek.



### Ödemiş Belediyesi'nin sahip olduğu değerler

- ✚ Sürekli gelişime ve değişime açık olmak
- ✚ Adil ve tarafsız olmak
- ✚ Katılımcı ve paylaşımcı yönetim
- ✚ Vatandaş odaklı olmak ve halkın memnuniyetini ön planda tutmak
- ✚ Toplumun değer yargılarına saygılı olmak
- ✚ Şeffaflık ve hesap verilebilirlik
- ✚ Etkin, verimli ve adil kaynak kullanımı
- ✚ Tarihi ve kültürel mirasın korunması
- ✚ Denetlenebilir ve ulaşılabilir olmak
- ✚ İnsan haklarına saygılı olmak
- ✚ İnsan onuruna uygun sosyal yardımlar
- ✚ Dürüstlük
- ✚ Çevreye duyarlılık
- ✚ Çağdaşlık,

olarak belirlenmiştir.



## 2- Amaç ve Hedefler

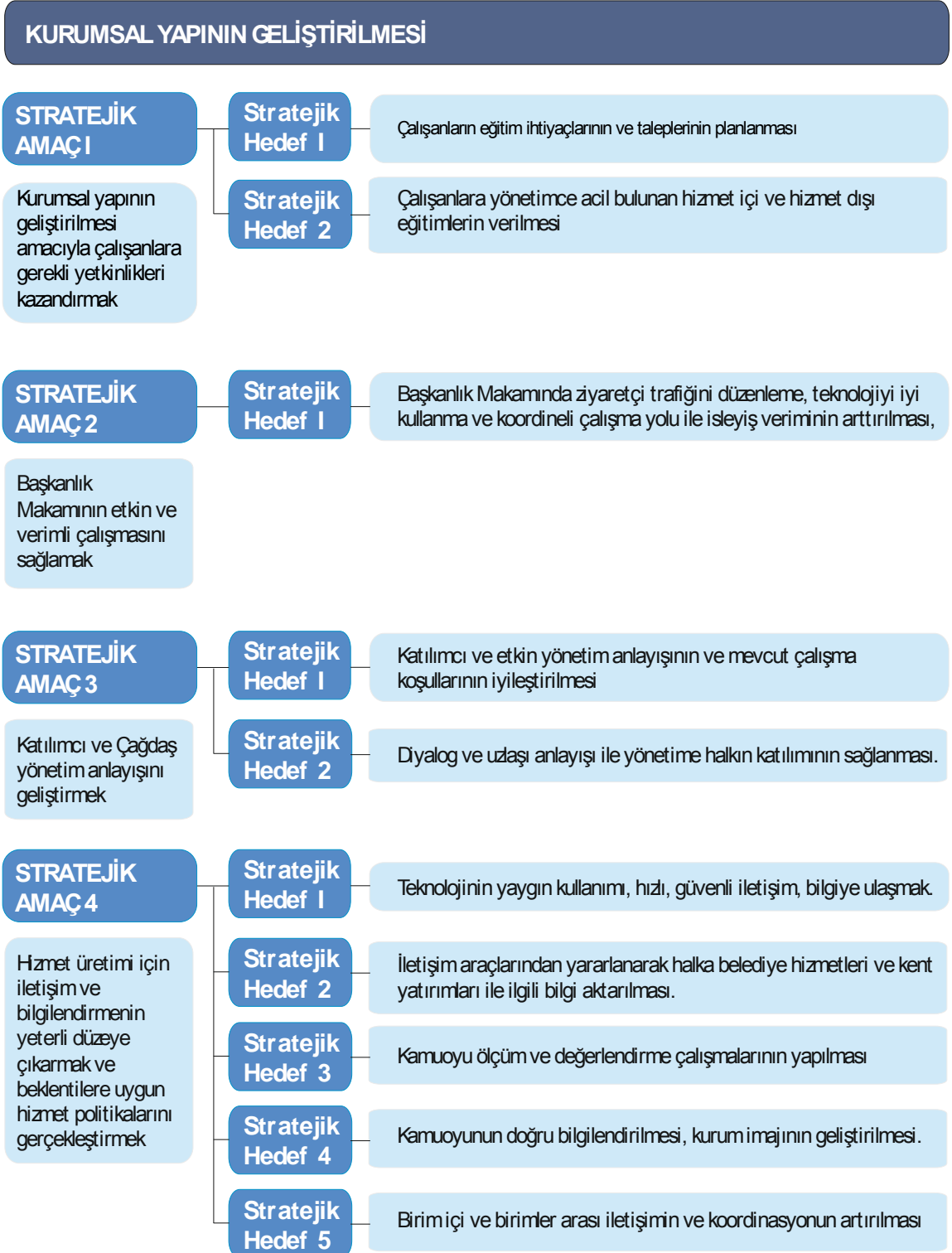



### STRATEJİK AMAÇ 4

Hizmet üretimi için iletişim ve bilgilendirmenin yeterli düzeye çıkarmak ve beklentilere uygun hizmet politikalarını gerçekleştirmek

#### Stratejik Hedef 6

Personele yönelik sağlık hizmetlerinin etkin ve verimli hale getirilmesi

#### Stratejik Hedef 7

Belediyemizin Stratejik Plan, Performans Programı ve Faaliyet Raporunu hazırlamak.

#### Stratejik Hedef 8

Genel evrak işlerinin yürütümü ve birimlerce alınan kararların uygun bir biçimde ilgililere ulaştırılması

#### Stratejik Hedef 9

Meclis, encümen ve komisyon toplantı hazırlıklarını yapmak ve üyelere huzur haklarının ödenmesi

#### Stratejik Hedef 10

Belediye arşivinin düzenli hale getirilmesi.

### STRATEJİK AMAÇ 5

Çalışanların belediyeye olan aidiyetlerini ve motivasyonlarını arttırmak

#### Stratejik Hedef 1

Çalışanların iş doyumlarının ve motivasyonunun artırılması

### STRATEJİK AMAÇ 6

Belediyemizin, özel ve tüzel kişilerle olan hukuki sorunlarını çözmek

#### Stratejik Hedef 1

Belediyenin yasalar çerçevesinde hak ve menfaatlerinin korunması

### STRATEJİK AMAÇ 7

Kurum içi işleyiş ve düzenini sağlamak

#### Stratejik Hedef 1

Hizmet binalarında gerekli güvenlik, ulaşım, iletişim, temizlik, bakım ve onarımın sağlanması

#### Stratejik Hedef 2

Belediyemiz hizmet binası ve müştemilatının iç güvenlik yasasına göre güvenliğinin sağlanması

## SÜRDÜRÜLEBİLİR GÜÇLÜ MALİ YAPI

### STRATEJİK AMAÇ 1

Kent ve kentlinin yerel ihtiyaçlarının karşılanması için gerekli mali büyüklüğe ulaşmak.

#### Stratejik Hedef 1

Tahsilât oranının yükseltilmesi için etkin ödeme sistemlerinin uygulanması

#### Stratejik Hedef 2

Gelir artırıcı faaliyetlerin planlanması suretiyle güçlü bir mali yapının oluşturulması

#### Stratejik Hedef 3

Denk ve gerçekleştirme yüzdesi büyük, bütçe politikası uygulaması.





**STRATEJİK AMAÇ**

Kent ve kentlinin yerel ihtiyaçlarının karşılanması için gerekli mali büyüklüğe ulaşmak.

**Stratejik Hedef 4**

Ulusal ve Uuslar arası Fonların Takip Edilmesi

**KENT EKONOMİSİ VE TİCARETİN GELİŞTİRİLMESİ**

**STRATEJİK AMAÇ 1**

Bölgenin tarım ve hayvancılık potansiyelini geliştirmek amacıyla öncü faaliyetlerde bulunmak.

**Stratejik Hedef 1**

Tarım ve hayvancılığın geliştirilmesi için belirlenen konularda eğitim ve danışmanlık hizmetlerinin verilmesini sağlamak,

**Stratejik Hedef 2**

Ödemiş Organize Tarım Sanayi Bölgesi oluşturulması için yapılan girişimlere destek vermek

**STRATEJİK AMAÇ 2**

Kent ekonomisinin geliştirilmesi yolu ile istihdamın artırılması ve refah seviyesini yükseltmek.

**Stratejik Hedef 1**

Kentin ekonomik değerlerinin etkinliğini ve kullanılabilirliğini sağlanması amacıyla gerekli tesisleri üretmek ve organizasyonel faaliyetleri geliştirmek.

**Stratejik Hedef 2**

Ödemiş'e özgü ürünlerin üretiminin yaygınlaştırılması ve tanıtımının sağlanması

**STRATEJİK AMAÇ 3**

Ödemiş Belediyesi sınırları içerisindeki KOBİ'lerin yeni yatırım alanlarına yönlendirilerek ilçede girişimciliğin artırılması için aktif rol üstlenmek

**Stratejik Hedef 1**

Potansiyel yatırımcıların girişimcilik konusunda bilinçlendirilmesi

**Stratejik Hedef 2**

Yatırımların yönlendirilmesi ve teşvik edilmesi



## TURİZM

### STRATEJİK AMAÇ 1

İlgili kuruluşlarla işbirliği içinde Ödemiş'in turizm potansiyelinin geliştirilmesi amacı ile öncü faaliyetlerde bulunmak

#### Stratejik Hedef 1

Çevredeki turizm bölgelerini (Kuşadası-Tire-Ödemiş Müzesi-Sart, vb) kapsayan turizm paket programların hazırlanması için gerekli ilişkilerin kurulması ve ortamın yaratılması,

#### Stratejik Hedef 2

Pazaryeri gezisi, Gölcük, Birgi, Ödemiş Müzesi ve Bozdağ'ı kapsayan turizm paket programlarının hazırlanması için gerekli ilişkilerin kurulması ve ortamın yaratılması,

#### Stratejik Hedef 3

Ödemiş merkezli eko-turizm olanak ve güzergâhları projesinin uygulanması

#### Stratejik Hedef 4

Ödemiş çevresinde 17 yayla bulunmaktadır. Yayla Turizminin hareketlenmesi amacıyla paket programlarının hazırlanması için gerekli ilişkilerin kurulması ve ortamın yaratılması,

#### Stratejik Hedef 5

Rekreasyon turizmi konusunda Ödemiş'in ulusal ve uluslararası platformda önde gelen merkezlerden biri haline getirilmesi için öncülük yapmak

### STRATEJİK AMAÇ 2

Ödemiş'in sahip olduğu turizm imkânlarının ulusal ve uluslararası arenada etkin bir şekilde tanıtılmasını sağlamak

#### Stratejik Hedef 1

Konferans, kongre ve sempozyum gibi bilimsel faaliyetler yoluyla tanıtımının sağlanması

#### Stratejik Hedef 2

Turizmin geliştirilmesi ve turizm hareketliliğinin sağlanması için çalışmaların etkin bir biçimde sürdürülmesi

#### Stratejik Hedef 3

Yurtiçinde ve yurt dışında düzenlenen turizm fuarlarına katılmak

## SÜRDÜRÜLEBİLİR KENTLEŞME

### STRATEJİK AMAÇ 1

Önceki imar planlarına göre tarımsal alanlara doğru gelişme gösteren ilçenin gelişme yönü ile ilgili yeni bir çalışma yapmak

#### Stratejik Hedef 1

Uzun dönemde kentsel yenileme projesine göre gelişmeyi tarımsal alanlar dışındaki yönlere kaydırmak

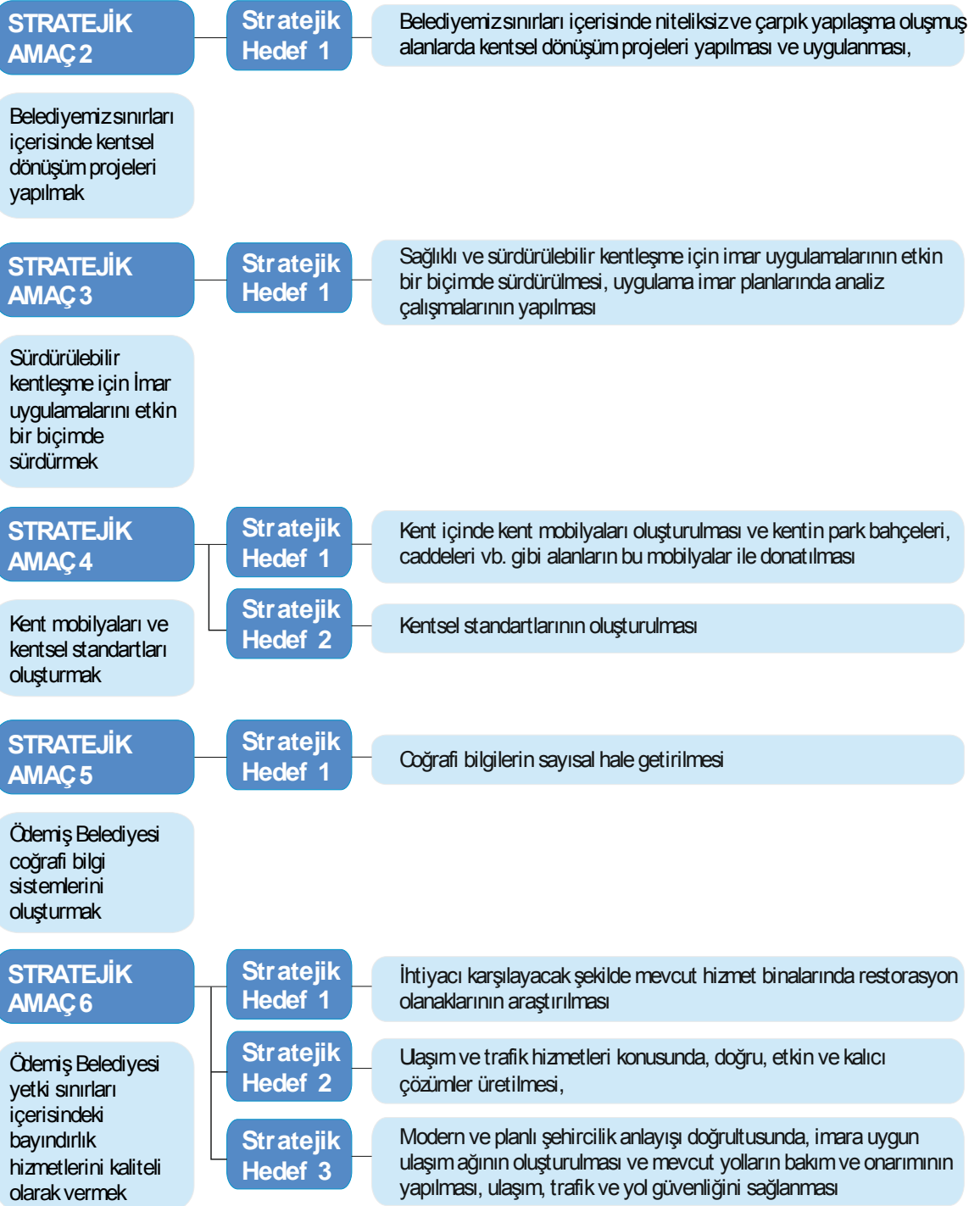



**STRATEJİK AMAÇ 7**

**Stratejik Hedef 1**

Yeni yeşil alanlar ve çocuk parkları oluşturularak fonksiyonel kullanımının temini, geliştirilmesi ve korunmalarının sağlanması

Kişi başına düşen aktif yeşil alan miktarını arttırarak "Ödemiş içinde bir yeşil değil, yeşiller içinde bir Ödemiş" imajını korumak

**STRATEJİK AMAÇ 8**

**Stratejik Hedef 1**

Belediye sınırları içerisindeki tarihi eserlerin envanterinin çıkarılarak bilgi sistemine yüklenmesi.

**Stratejik Hedef 2**

Tarihi mekânlarda kentsel tasarım projelerinin hazırlanması ve uygulanması.

**Stratejik Hedef 3**

Kent müzesi ve kent arşivi oluşturulması.

İlçe içindeki tarihi dokunun ve tarihi ilçe mekanlarını belirlemek, korumak, iyileştirmek ve geleceğe taşımak

**STRATEJİK AMAÇ 9**

**Stratejik Hedef 1**

Çöp toplama, depolama, ayrıştırma ve geri dönüşüm ile ilgili iyileştirmeler yapılması

Kent yaşamını olumsuz etkileyen katı atıkların toplanması bertarafı konusunda yeni düzenlemeleri yapmak, çöp ayrıştırma ve geri dönüşümü hayata geçirmek

**STRATEJİK AMAÇ 10**

**Stratejik Hedef 1**

Çevre bilincinin oluşturulması

**Stratejik Hedef 2**

Çevre denetimlerinin etkin bir şekilde sürdürülmesi

**Stratejik Hedef 3**

Kente doğal gaz iletim hattının getirilmesi girişimlerinin sürdürülmesi

Çevre konusunda bilgilendirme ve bilinçlendirme çalışmalarını düzenlenecek etkinliklerle birlikte yaygınlaştırmak, çevre denetim çalışmalarını ile doğal gaz girişimlerini sürdürmek

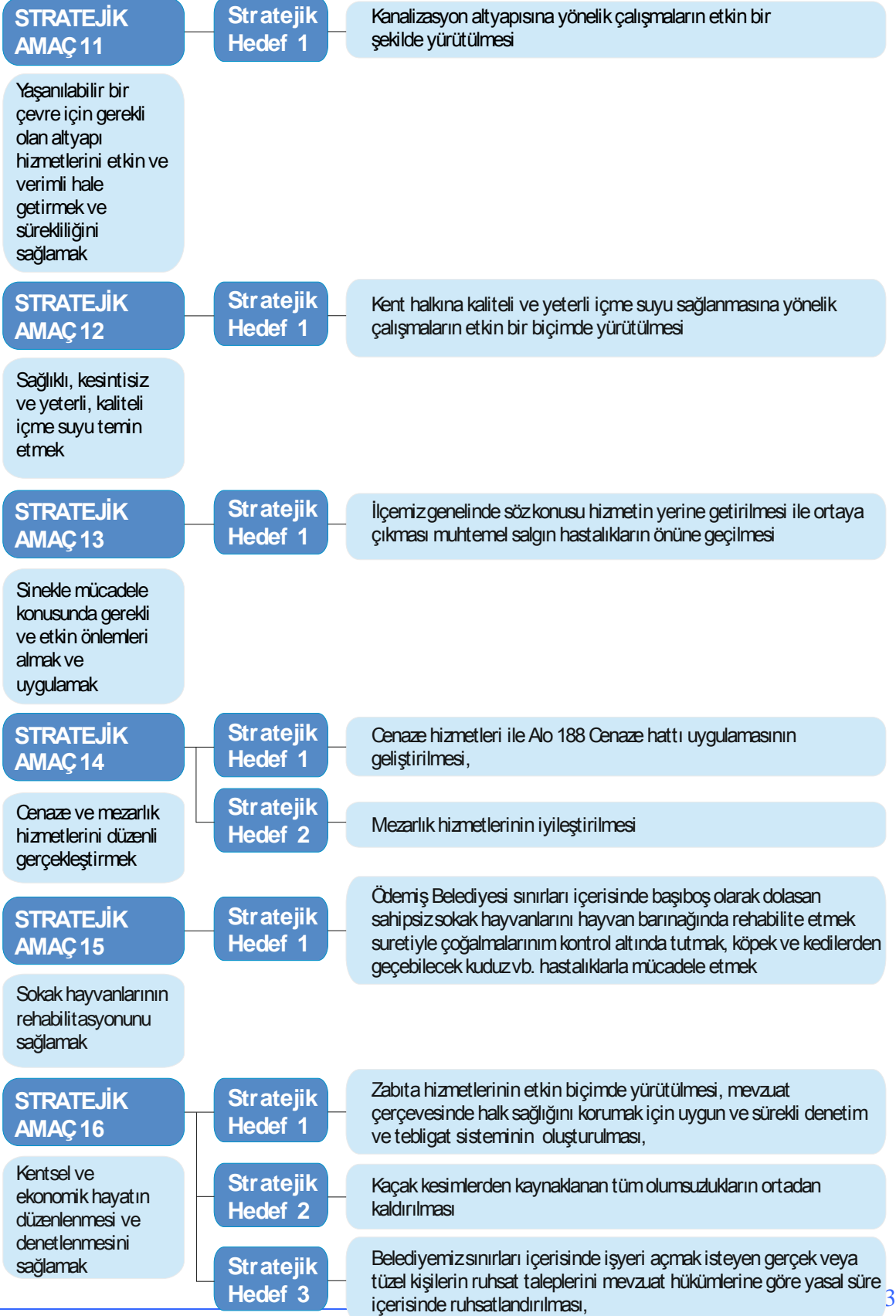



## SOSYAL VE KÜLTÜREL FAALİYETLER

### STRATEJİK AMAÇ 1

Sosyal Hizmetleri güçlendirerek sürdürmek

#### Stratejik Hedef 1

Sosyal hizmetler ile sosyal amaçlı hizmet veren merkezlerin iyileştirilmesi ve sosyal amaçlı yeni tesislerin yapılması

#### Stratejik Hedef 2

Beceri geliştirme ve meslek edindirme kurslarının açılması ve yaygınlaştırılması.

#### Stratejik Hedef 3

Sosyal güçsüzlerin desteklenmesi.

#### Stratejik Hedef 4

Yaşlılarımızın yaşamlarını kolaylaştırıcı faaliyetlerin güçlendirilmesi

#### Stratejik Hedef 5

Engellilerin yaşam kalitesini arttırmaya yönelik yardım ve destek hizmetlerinin güçlendirilmesi, engellilerin toplum yaşamına katılımını kolaylaştırıcı çalışmaların yapılması

### STRATEJİK AMAÇ 2

Ödemişlilik bilincini yaygınlaştırmak, ilçemizin ve vatandaşlarımızın kültürel ve sanatsal yönden gelişimlerine katkıda bulunmak.

#### Stratejik Hedef 1

Kültür ve sanat faaliyetlerinin geliştirilerek sürdürülmesi ve yaygınlaştırılması

#### Stratejik Hedef 2

Ödemişlilik bilincinin geliştirilmesi

#### Stratejik Hedef 3

Somut olmayan kültürel mirasın korunması

### STRATEJİK AMAÇ 3

Spor aktivitelerinin çeşitlendirilmek, arttırmak, teşvik etmek ve spor yapma olanakları sağlamak.

#### Stratejik Hedef 1

Spor faaliyetlerinin teşvik edilmesi, spor yapma olanaklarının çoğaltılması.

### STRATEJİK AMAÇ 4

İlçe halkının belediye hizmetlerine gönüllü katılımını özendirme

#### Stratejik Hedef 1

Sağlık, trafik, çevre, sosyal ve kültürel konulara belediye hizmetlerine gönüllü olarak katılımın sağlanması



**STRATEJİK AMAÇ 5**

Eğitim seviye ve kalitesini yükseltmek, eğitimde fırsat eşitliğini sağlamak

**Stratejik Hedef 1**

Eğitime katkı hizmetlerinin artırılarak sürdürülmesi

**İLİŞKİ VE İŞBİRLİĞİ YÖNETİMİ**

**STRATEJİK AMAÇ 1**

İlçede faaliyet gösteren sivil toplum kuruluşları ile işbirliğinin geliştirilerek ilçenin ihtiyaçlarına daha etkin bir şekilde cevap verilmesini sağlamak

**Stratejik Hedef 1**

İlçemizle faaliyet gösteren sivil toplum kuruluşlarına destek olunması

**Stratejik Hedef 2**

Ekonomik ve sosyal platformun kurulması

**Stratejik Hedef 3**

Kent Konseyi'nin desteklenmesi

**Stratejik Hedef 4**

İlçemizle faaliyet gösteren sivil toplum kuruluşlarının proje üretmek ulusal ve uluslararası fonlardan yararlanmasının sağlanması

**STRATEJİK AMAÇ 2**

Kurumlar arası ve uluslar arası işbirliği ile koordinasyonu geliştirmek

**Stratejik Hedef 1**

Muhtarlar, kamu ve özel kuruluşlar arasında işbirliği ve koordinasyonun geliştirilmesi

**Stratejik Hedef 2**

Meslek edindirme kursları açılması, ilgili kurumlar işbirliği ile ortak projelerin hazırlanması ve uygulanması.

**Stratejik Hedef 3**

Ulusal ve Uluslar arası ilişkilerin geliştirilerek sürdürülmesi

**AFET VE KRİZ YÖNETİMİ**

**STRATEJİK AMAÇ 4**

Afet yönetim sisteminin geliştirilmesi ve ilçe halkının afetlere karşı hazırlıklı olmasının sağlanmasında belediyenin aktif rol üstlenmesi

**Stratejik Hedef 1**

İlçe halkının afetlere karşı bilinçlendirilmesi

**Stratejik Hedef 2**

Belediye'nin afetlere karşı hazırlıklı olması ve hızlı müdahale edebilecek eğitim ve donanıma sahip olması



## C- Performans Hedef ve Göstergeleri ile Faaliyet/Projeler

### Kurumsal Yapının Geliştirilmesi

#### PERFORMANS HEDEFİ TABLOSU

<b>Daire Adı</b>	Mali Hizmetler Müdürlüğü
<b>Amaç 1</b>	Kurumsal yapının geliştirilmesi amacıyla çalışanlara gerekli yetkinlikleri kazandırmak
<b>Hedef 1.1</b>	Çalışanların eğitim ihtiyaçlarının ve taleplerinin planlanması
<b>Performans Hedefi</b>	Çalışanların buldukları pozisyonlar için ihtiyaç duydukları yetkinlikler ile eğitim açıklarının saptanması ve eğitimlerin programlanması yapılacaktır

Performans Göstergeleri		Birim	2010	2011	2012
1	Çalışanların almış oldukları eğitimlerin takip edilmesi.	Yüzde	100	100	100
2	Çalışanların buldukları pozisyonlar için ihtiyaç duydukları yetkinlikler ile sahip oldukları yetkinliklerin karşılaştırılarak eğitim açıklarının saptanması.	Yüzde	100	100	100
3	Tüm çalışanlara her yıl iki kez anket formu dağıtılarak ihtiyaç duyduklarını düşündükleri eğitimler konusunda bilgi toplanması.	Adet/6ay	2	2	2
4	Eğitim kurumlarının araştırılarak tüm personele verilecek eğitimlerin programlanması.	Yüzde	100	100	100

Faaliyetler	Kaynak İhtiyacı (TL)			
	Bütçe	Bütçe Dışı	Toplam	
1	Çalışanların almış oldukları eğitimlerin takip edilmesi.	--	--	--
2	Çalışanların buldukları pozisyonlar için ihtiyaç duydukları yetkinlikler ile sahip oldukları yetkinliklerin karşılaştırılarak eğitim açıklarının saptanması.	--	--	--
3	Çalışanlara her yıl iki kez anket formu dağıtılarak ihtiyaç duyduklarını düşündükleri eğitimler konusunda bilgi toplanması.	--	--	--
4	Eğitim kurumlarının araştırılarak tüm personele verilecek eğitimlerin programlanması.	--	--	--
<b>Genel Toplam</b>	--	--	--	





<b>İdare Adı</b>	Ödemiş Belediyesi
<b>Performans Hedefi</b>	Çalışanların eğitim ihtiyaçlarının ve taleplerinin planlanması
<b>Faaliyet Adı</b>	Çalışanların buldukları pozisyonlar için ihtiyaç duydukları yetkinlikler ile eğitim açıklarının saptanması ve eğitimlerin programlanması yapılacaktır
<b>Sorumlu Harcama Birimi</b>	Mali Hizmetler Müdürlüğü
<b>Açıklamalar</b> - Çalışanların buldukları pozisyonlar için ihtiyaç duydukları yetkinlikler ile sahip oldukları yetkinliklerin karşılaştırılarak eğitim açıkları saptanacaktır. - Her yıl tüm çalışanlara iki kez anket formu dağıtılarak ihtiyaç duyduklarını düşündükleri eğitimler konusunda bilgi toplanacaktır. -Eğitim kurumlarının araştırılarak tüm personele verilecek eğitimler programlanacaktır.	

Ekonomik Kod		(t+1)
01	Personel Giderleri	
02	SGK Devlet Primi Giderleri	
03	Mal ve Hizmet Alım Giderleri	
04	Faiz Giderleri	
05	Cari Transferler	
06	Sermaye Giderleri	
07	Sermaye Transferler	
08	Borç Verme	
<b>Toplam Bütçe Kaynak İhtiyacı</b>		--
<b>Bütçe Dışı Kaynak</b>	Döner Sermaye	
	Diğer Yurt İçi	
	Yurt Dışı	
<b>Toplam Bütçe Dışı Kaynak İhtiyacı</b>		--
<b>Toplam Kaynak İhtiyacı</b>		--



**Kurumsal Yapının Geliştirilmesi**

**PERFORMANS HEDEFİ TABLOSU**

<b>Daire Adı</b>	Mali Hizmetler Müdürlüğü
------------------	--------------------------

<b>Amaç 1</b>	Kurumsal yapının geliştirilmesi amacıyla çalışanlara gerekli yetkinlikleri kazandırmak
<b>Hedef 1.2</b>	Çalışanlara yönetimce acil bulunan hizmet içi ve hizmet dışı eğitimlerin verilmesi

<b>Performans Hedefi</b>	Sürdürülebilir vatandaş ve personel memnuniyetini sağlamak amacıyla her yıl çalışanlara hizmet içi/dışı eğitim verilecektir.
--------------------------	--

Performans Göstergeleri		Birim	2010	2011	2012
1	Personelden gelen talep ve önerilere ortalama cevap verme süresi.	İşgünü	5	5	5
2	Çalışanlara halkla ilişkiler, ofis otomasyonu eğitimlerinin verilmesi.	Adet	-	1	1
3	Hizmet içi eğitim programları yapılarak uygulanması.	Adet	2	2	4
4	Çalışan işçilere iş güvenliği ve işçi sağlığı eğitimlerinin verilmesi.	Adet	-	1	1
5	Kurum içi iletişim ve kalite kontrol toplantısı.	Adet	2	2	4
6	Çalışanlara eğitim ihtiyaçları doğrultusunda belirlenen ve İçişleri Bakanlığı Mahalli İdareler Genel Müdürlüğü veya izin verdiği kuruluşlar tarafından personele hizmet içi/dışı eğitim verdirilmesi.	Adet	21	10	10
7	Verilen hizmet içi eğitimden memnuniyet.	Yüzde	-	90	95
8	Belediye personelinden vatandaş memnuniyeti.	Yüzde	-	85	90

Faaliyetler	Kaynak İhtiyacı (TL)		
	Bütçe	Bütçe Dışı	Toplam
1-5 Her yıl çalışanlara halkla ilişkiler, ofis otomasyonu, kurum içi iletişim, hizmet içi eğitim, çalışan işçilere iş güvenliği ve işçi sağlığı eğitimi verilmesi	10.000	--	10.000
6 Her yıl çalışanlara eğitim ihtiyaçları doğrultusunda belirlenen ve İçişleri Bakanlığı Mahalli İdareler Genel Müdürlüğü veya izin verdiği kuruluşlar ile eğitim konusunda faaliyet gösteren STK lar tarafından personele hizmet içi/dışı eğitim verdirilmesi.	40.000	--	40.000
<b>Genel Toplam</b>	<b>50.000</b>	<b>--</b>	<b>50.000</b>



<b>İdare Adı</b>	Ödemiş Belediyesi
<b>Performans Hedefi</b>	Çalışanlara yönetimce acil bulunan hizmet içi ve hizmet dışı eğitimlerin verilmesi
<b>Faaliyet Adı</b>	Sürdürülebilir vatandaş ve personel memnuniyetini sağlamak amacıyla her yıl çalışanlara hizmet içi/dışı eğitim verilecektir.
<b>Sorumlu Harcama Birimi</b>	Mali Hizmetler Müdürlüğü
<b>Açıklamalar</b> <ul style="list-style-type: none"><li>- Personelden gelen talep ve önerilere ortalama 5 işgünü içerisinde cevap verilecektir.</li><li>- Çalışanlara yıl içerisinde 1 defa halkla ilişkiler, ofis otomasyonu eğitimleri verilecektir.</li><li>- Yıl içerisinde 4 defa hizmet içi eğitim programları yapılarak uygulanacaktır.</li><li>- Çalışan işçilere 1 defalık iş güvenliği ve işçi sağlığı konularında eğitim verilecektir.</li><li>- Yıl boyunca 4 defa kurum içi iletişim ve kalite kontrol toplantısı yapılacaktır.</li><li>- Çalışanların eğitim ihtiyaçları doğrultusunda belirlenen ve İçişleri Bakanlığı Mahalli İdareler Genel Müdürlüğü veya izin verdiği kuruluşlar tarafından verilen 10 adet hizmet içi/dışı eğitimin personele verilmesi sağlanacaktır.</li></ul>	

Ekonomik Kod		(t+1)
01	Personel Giderleri	
02	SGK Devlet Primi Giderleri	
03	Mal ve Hizmet Alım Giderleri	50.000
04	Faiz Giderleri	
05	Cari Transferler	
06	Sermaye Giderleri	
07	Sermaye Transferler	
08	Borç Verme	
<b>Toplam Bütçe Kaynak İhtiyacı</b>		<b>50.000</b>
<b>Bütçe Dışı Kaynak</b>	Döner Sermaye	
	Diğer Yurt İçi	
	Yurt Dışı	
<b>Toplam Bütçe Dışı Kaynak İhtiyacı</b>		<b>--</b>
<b>Toplam Kaynak İhtiyacı</b>		<b>50.000</b>



**Kurumsal Yapının Geliştirilmesi**

**PERFORMANS HEDEFİ TABLOSU**

<b>Daire Adı</b>	Başkanlık Özel Kalem
------------------	----------------------

<b>Amaç 2</b>	Başkanlık Makamının etkin ve verimli çalışmasını sağlamak
---------------	---

<b>Hedef 2.1</b>	Başkanlık Makamında ziyaretçi trafiğini düzenleme, teknolojiyi iyi kullanma ve koordineli çalışma yolu ile işleyiş veriminin artırılması
------------------	--

<b>Performans Hedefi</b>	Başkanlık Makamının etkin ve verimli çalışmasını sağlayarak, hizmet ve yatırımlardan vatandaş memnuniyetinin sağlanmasına çalışılacaktır
--------------------------	--

<b>Performans Göstergeleri</b>		<b>Birim</b>	<b>2010</b>	<b>2011</b>	<b>2012</b>
1	Başkanın randevularının etkin bir biçimde düzenlenmesi	Yüzde	90	95	95
2	Temsil, Ağırlama ve Tören Giderleri Yönergesi hükümleri çerçevesinde, temsil, tanıtma, ağırlama ve tören işlemlerinin etkin ve verimli uygulanması,	Yüzde	95	95	95

<b>Faaliyetler</b>	<b>Kaynak İhtiyacı (TL)</b>			
	<b>Bütçe</b>	<b>Bütçe Dışı</b>	<b>Toplam</b>	
1	Belediye tüzel kişiliği adına Başkanın randevularının etkin bir biçimde düzenlenmesi	2.000	--	2.000
2	Plan döneminde, Temsil, Ağırlama ve Tören Giderleri Yönergesi hükümleri çerçevesinde, temsil, tanıtma, ağırlama ve tören işlemlerinin etkin ve verimli uygulanması	140.000	--	140.000
<b>Genel Toplam</b>	<b>142.000</b>	<b>--</b>	<b>142.000</b>	



<b>İdare Adı</b>	Ödemiş Belediyesi
<b>Performans Hedefi</b>	Başkanlık Makamında ziyaretçi trafiğini düzenleme, teknolojiyi iyi kullanma ve koordineli çalışma yolu ile işleyiş veriminin artırılması
<b>Faaliyet Adı</b>	Başkanlık Makamının etkin ve verimli çalışmasını sağlayarak, hizmet ve yatırımlardan vatandaş memnuniyetinin sağlanmasına çalışılacaktır.
<b>Sorumlu Harcama Birimi</b>	Başkanlık Özel Kalem
<b>Açıklamalar</b> - Başkanın randevularının etkin bir biçimde düzenlenecektir. - Temsil, Ağırhama ve Tören Giderleri Yönergesi hükümleri çerçevesinde, temsil, tanıtma, ağırhama ve tören işlemlerinin etkin ve verimli uygulanacaktır.	

<b>Ekonomik Kod</b>		<b>(t+1)</b>
<b>01</b>	Personel Giderleri	
<b>02</b>	SGK Devlet Primi Giderleri	
<b>03</b>	Mal ve Hizmet Alım Giderleri	142.000
<b>04</b>	Faiz Giderleri	
<b>05</b>	Cari Transferler	
<b>06</b>	Sermaye Giderleri	
<b>07</b>	Sermaye Transferler	
<b>08</b>	Borç Verme	
<b>Toplam Bütçe Kaynak İhtiyacı</b>		<b>142.000</b>
<b>Bütçe Dışı Kaynak</b>	Döner Sermaye	
	Diğer Yurt İçi	
	Yurt Dışı	
<b>Toplam Bütçe Dışı Kaynak İhtiyacı</b>		<b>--</b>
<b>Toplam Kaynak İhtiyacı</b>		<b>142.000</b>



**Kurumsal Yapının Geliştirilmesi**

**PERFORMANS HEDEFİ TABLOSU**

<b>Daire Adı</b>	Yazı İşleri Müdürlüğü
------------------	-----------------------

<b>Amaç 3</b>	Katılımcı ve çağdaş yönetim anlayışını geliştirmek
<b>Hedef 3.1</b>	Katılımcı ve etkin yönetim anlayışının ve mevcut çalışma koşullarının iyileştirilmesi.

<b>Performans Hedefi</b>	Vatandaş memnuniyetinin sürekli sağlanması için çalışılacaktır.
--------------------------	---

<b>Performans Göstergeleri</b>		<b>Birim</b>	<b>2010</b>	<b>2011</b>	<b>2012</b>
1	Hizmet değerlendirme, öneri ve tavsiye amaçlı anket yapılması,	Adet	-	2	2
2	Stratejik plan yönetimi ve kurumsal performans değerlendirmesi için toplantı yapılması,	Adet	15	12	12
3	Kalite belgelerinin ara denetimlerinin yaptırılması.	Adet	4	5	5
4	Entegre kalite yönetim sisteminin oluşturulması, uygulanması	Yüzde	-	100	100

<b>Faaliyetler</b>		<b>Kaynak İhtiyacı (TL)</b>		
		<b>Bütçe</b>	<b>Bütçe Dışı</b>	<b>Toplam</b>
1	Kurum içinde her yıl 2 kez hizmet değerlendirme, öneri ve tavsiye amaçlı anket yapılması.	500	--	500
2	Stratejik plan yönetimi ve kurumsal performans değerlendirmesi için toplantı yapılması.	--	--	--
3	Toplam Kalite Yönetimi anlayışının geliştirilerek sürdürülmesi, entegre kalite yönetim sisteminin oluşturulması.	10.000	--	10.000
<b>Genel Toplam</b>		<b>10.500</b>	<b>--</b>	<b>10.500</b>



<b>İdare Adı</b>	Ödemiş Belediyesi
<b>Performans Hedefi</b>	Katılımcı ve etkin yönetim anlayışının ve mevcut çalışma koşullarının iyileştirilmesi
<b>Faaliyet Adı</b>	Vatandaş memnuniyetinin sürekli sağlanması için çalışılacaktır.
<b>Sorumlu Harcama Birimi</b>	Yazı İşleri Müdürlüğü
<b>Açıklamalar</b> - 2 adet hizmet değerlendirme, öneri ve tavsiye amaçlı anket yapılacaktır. - Stratejik plan yönetimi ve kurumsal performans değerlendirmesi için 2 adet toplantı yapılacaktır. - 5 defa kalite belgelerinin ara denetimleri yaptırılacaktır. - Entegre kalite yönetim sisteminin oluşturularak uygulanması sağlanacaktır.	

<b>Ekonomik Kod</b>		<b>(t+1)</b>
<b>01</b>	Personel Giderleri	
<b>02</b>	SGK Devlet Primi Giderleri	
<b>03</b>	Mal ve Hizmet Alım Giderleri	10.500
<b>04</b>	Faiz Giderleri	
<b>05</b>	Cari Transferler	
<b>06</b>	Sermaye Giderleri	
<b>07</b>	Sermaye Transferler	
<b>08</b>	Borç Verme	
<b>Toplam Bütçe Kaynak İhtiyacı</b>		<b>10.500</b>
<b>Bütçe Dışı Kaynak</b>	Döner Sermaye	
	Diğer Yurt İçi	
	Yurt Dışı	
<b>Toplam Bütçe Dışı Kaynak İhtiyacı</b>		<b>--</b>
<b>Toplam Kaynak İhtiyacı</b>		<b>10.500</b>



**Kurumsal Yapının Geliştirilmesi**

**PERFORMANS HEDEFİ TABLOSU**

<b>Daire Adı</b>	Yazı İşleri Müdürlüğü
------------------	-----------------------

<b>Amaç 3</b>	Katılımcı ve çağdaş yönetim anlayışını geliştirmek.
<b>Hedef 3.2</b>	Diyalog ve uzlaşma anlayışı ile yönetime halkın katılımının sağlanması.

<b>Performans Hedefi</b>	Öneri, istek ve şikâyetler değerlendirilecek ve geri dönüş sağlanacaktır.
--------------------------	---

<b>Performans Göstergeleri</b>		<b>Birim</b>	<b>2010</b>	<b>2011</b>	<b>2012</b>
1	Ödemiş Kent Konseyi kararlarının belediye meclisinin ilk toplantısında görüşülmesinin ve kararların uygulanmasının sağlanması.	Yüzde	-	100	100
2	Belediye İletişim Birimine gelen vatandaş taleplerinin ilgili birimlere iletilmesi.	Saat	1	1	1
3	Belediye İletişim Birimine gelen vatandaş taleplerine geri dönüş.	Saat	72	72	72
4	Belediye İletişim Biriminden vatandaş memnuniyeti.	Yüzde	-	95	95
5	Kamu kurum ve kuruluşları, özel kuruluşlar ve dilekçe yoluyla veya Bilgi Edinme Kanunu'na istinaden belediyemize yapılan yazı ve başvurulara yasal süresi beklenilmeden cevap verilmesinin sağlanması.	İşgünü	7-10	7	7

<b>Faaliyetler</b>	<b>Kaynak İhtiyacı (TL)</b>			
	<b>Bütçe</b>	<b>Bütçe Dışı</b>	<b>Toplam</b>	
1	Ödemiş Kent Konseyi kararlarının belediye meclisinin ilk toplantısında görüşülmesinin ve kararların uygulanmasının sağlanması.	--	--	--
2	Belediye İletişim Birimi'ne e-mail, telefon veya yazılı olarak gelen istek, öneri ve şikâyet başvurularına en geç 72 saat içinde başvuru sahibinin istediği iletişim yoluyla cevap verilmesinin sağlanması.	5.000	--	5.000
3	Kamu kurum ve kuruluşları, özel kuruluşlar ve dilekçe yoluyla veya Bilgi Edinme Kanunu'na istinaden belediyemize yapılan yazı ve başvurulara yasal süresi beklenilmeden cevap verilmesinin sağlanması	--	--	--
<b>Genel Toplam</b>	<b>5.000</b>	<b>--</b>	<b>5.000</b>	





<b>İdare Adı</b>	Ödemiş Belediyesi
<b>Performans Hedefi</b>	Diyalog ve uzlaşma anlayışı ile yönetime halkın katılımının sağlanması
<b>Faaliyet Adı</b>	Öneri, istek ve şikâyetler değerlendirilecek ve geri dönüş sağlanacaktır.
<b>Sorumlu Harcama Birimi</b>	Yazı İşleri Müdürlüğü
<b>Açıklamalar</b> - Ödemiş Kent Konseyi kararlarının Belediye Meclisinin ilk toplantısında görüşülmesi ve kararlarının uygulanması sağlanacaktır. - Belediye İletişim Birimine gelen vatandaş taleplerinin ilgili birimlere 1 saat içerisinde iletilmesi sağlanacaktır. - Belediye İletişim Birimine gelen vatandaş taleplerine 72 saat içerisinde geri dönüş yapılması sağlanacaktır. - Kamu kurum ve kuruluşları, özel kuruluşlar ve dilekçe yoluyla veya Bilgi Edinme Kanunu'na istinaden belediyemize yapılan yazı ve başvurulara yasal süresi beklenilmeden 7 işgünü içerisinde cevap verilmesi sağlanacaktır.	

Ekonomik Kod		(t+1)
01	Personel Giderleri	
02	SGK Devlet Primi Giderleri	
03	Mal ve Hizmet Alım Giderleri	5.000
04	Faiz Giderleri	
05	Cari Transferler	
06	Sermaye Giderleri	
07	Sermaye Transferler	
08	Borç Verme	
<b>Toplam Bütçe Kaynak İhtiyacı</b>		<b>5.000</b>
<b>Bütçe Dışı Kaynak</b>	Döner Sermaye	
	Diğer Yurt İçi	
	Yurt Dışı	
<b>Toplam Bütçe Dışı Kaynak İhtiyacı</b>		<b>--</b>
<b>Toplam Kaynak İhtiyacı</b>		<b>5.000</b>



**Kurumsal Yapının Geliştirilmesi**

**PERFORMANS HEDEFİ TABLOSU**

<b>Daire Adı</b>	Kültür ve Sosyal İşler Müdürlüğü
------------------	----------------------------------

<b>Amaç 4</b>	Hizmet üretimi için iletişim ve bilgilendirmenin yeterli düzeye çıkarmak ve beklentilere uygun hizmet politikalarını gerçekleştirmek.
---------------	---

<b>Hedef 4.1</b>	Teknolojinin yaygın kullanımı, hızlı, güvenli iletişim, bilgiye ulaşmak.
------------------	--

<b>Performans Hedefi</b>	Bilişim ve iletişim teknolojileri takip edilecek, gerekli program ve donanımları temini edilerek uygulamalara başlanacaktır.
--------------------------	--

Performans Göstergeleri		Birim	2010	2011	2012
1	Kent anons sisteminin iyileştirilerek geliştirilmesi, alıcı cihaz alımı	Adet	20	20	20
2	Anons Sisteminden halk memnuniyeti	Yüzde	-	85	90

Faaliyetler	Kaynak İhtiyacı (TL)		
	Bütçe	Bütçe Dışı	Toplam
6 Kent anons sisteminin iyileştirilerek geliştirilmesi, (her yıl 20 adet kablosuz alıcı sistemi kurulması) gerekli iletişim sisteminin kurularak anonsların aynı anda yerel radyolardan canlı olarak duyurulmasının geliştirilerek sürdürülmesi	30.000	--	30.000
<b>Genel Toplam</b>	<b>30.000</b>	<b>--</b>	<b>30.000</b>



<b>İdare Adı</b>	Ödemiş Belediyesi
<b>Performans Hedefi</b>	Teknolojinin yaygın kullanımı, hızlı, güvenli iletişim, bilgiye ulaşmak
<b>Faaliyet Adı</b>	Bilişim ve iletişim teknolojileri takip edilecek, gerekli program ve donanımları temini edilerek uygulamalara başlanacaktır.
<b>Sorumlu Harcama Birimi</b>	Kültür ve Sosyal İşler Müdürlüğü
<b>Açıklamalar</b>	
- Kent anons siteminin iyileştirilerek geliştirilmesi sağlanacak ve 20 adet alıcı cihaz alımı yapılacaktır.	

Ekonomik Kod		(t+1)
01	Personel Giderleri	
02	SGK Devlet Primi Giderleri	
03	Mal ve Hizmet Alım Giderleri	30.000
04	Faiz Giderleri	
05	Cari Transferler	
06	Sermaye Giderleri	
07	Sermaye Transferler	
08	Borç Verme	
<b>Toplam Bütçe Kaynak İhtiyacı</b>		<b>30.000</b>
<b>Bütçe Dışı Kaynak</b>	Döner Sermaye	
	Diğer Yurt İçi	
	Yurt Dışı	
<b>Toplam Bütçe Dışı Kaynak İhtiyacı</b>		<b>--</b>
<b>Toplam Kaynak İhtiyacı</b>		<b>30.000</b>



**Kurumsal Yapının Geliştirilmesi**

**PERFORMANS HEDEFİ TABLOSU**

<b>Daire Adı</b>	Yazı İşleri Müdürlüğü
------------------	-----------------------

<b>Amaç 4</b>	Hizmet üretimi için iletişim ve bilgilendirmenin yeterli düzeye çıkarmak ve beklentilere uygun hizmet politikalarını gerçekleştirmek
<b>Hedef 4.1</b>	Teknolojinin yaygın kullanımı, hızlı, güvenli iletişim, bilgiye ulaşmak.

<b>Performans Hedefi</b>	Bilişim ve iletişim teknolojileri takip edilecek, gerekli program ve donanımları temini edilerek uygulamalara başlanacaktır.
--------------------------	--

Performans Göstergeleri		Birim	2010	2011	2012
1	e-belediye uygulamalarının artırılarak hayata geçirilmesi	Yüzde	80	80	100
2	İnteraktif ödeme sisteminin kurulması	Yüzde	70	80	100
3	Tek sicil uygulamasının tamamlanması.	Yüzde	40	70	100
4	Bilişim sektörüyle ilgili gelişmelerin takip edilmesi amacıyla yayın organlarına abone olunması	Adet	-	1	1
5	E-mezarlık sisteminin kurulması	Yüzde	--	50	75
6	Performans bilgi sistemi oluşturulması	Yüzde	--	100	100
7	Birimlerin bilgisayar donanım, lisans, yazılım ihtiyaçlarının karşılanması	Yüzde	80	80	90
8	Belediye web sayfasını yenilemek ve güncel tutmak	Yüzde	95	95	100
9	Web kamera, web sayfası için ayrı bir server ve kablosuz ağ oluşturulması	Yüzde	50	80	100
10	Belediye Meclisi kararlarının ve gündeminin web sayfasında yayınlanması	Yüzde	100	100	100
11	Hizmet rehberinin hazırlanması	Yüzde	-	100	100
12	Hizmet rehberinin, faaliyet raporunun, faaliyet takvimi belediyenin web sayfası üzerinden halka duyurulması	Yüzde	90	100	100
13	Web tabanlı belediye otomasyon programına geçilmesi	Yüzde	--	80	90
14	Kent Bilgi Sistemine geçilmesi amacıyla alt yapı çalışmalarının tamamlanması	Yüzde	--	10	25



Faaliyetler		Kaynak İhtiyacı (TL)		
		Bütçe	Bütçe Dışı	Toplam
1	e-belediye uygulamalarının arttırılarak hayata geçirilmesi, tek sicil uygulamasının tamamlanarak internet üzerinden tahsilâta başlanması	10.000	--	10.000
2	Bilişim sektörüyle ilgili gelişmelerin takip edilmesi amacıyla yayın organlarına abone olunması ve eğitim program ve seminerlerine katılımın sağlanması	1.000	--	1.000
3	e-mezarlık sisteminin kurulması (Ahrandı Mezarlığı)	12.000	--	12.000
3/1	Performans bilgi sistemi oluşturulması	12.000	--	12.000
3/2	Bilişim acil eylem planının tamamlanması ve bilişim güvenlik sisteminin sürekli geliştirilmesi	5.000	--	5.000
4	Plan döneminde tüm birimlerin yazılım donanım ihtiyacının karşılanması ve güncellenmesi	25.000	--	25.000
5	Plan döneminde belediye web sayfasının güncel tutulması	5.000	--	5.000
7	Belediye Meclisi kararlarının ve gündeminin web sayfasında yayınlanması,	--	--	--
8	web tabanlı belediye otomasyon programına geçilmesi	50.000	--	50.000
9	Kent Bilgi Sistemine geçilmesi amacıyla alt yapı çalışmalarının tamamlanması	25.000	--	25.000
<b>Genel Toplam</b>		<b>145.000</b>	<b>--</b>	<b>145.000</b>



<b>İdare Adı</b>	Ödemiş Belediyesi
<b>Performans Hedefi</b>	Teknolojinin yaygın kullanımı, hızlı, güvenli iletişim, bilgiye ulaşmak
<b>Faaliyet Adı</b>	Bilişim ve iletişim teknolojileri takip edilecek, gerekli program ve donanımları temini edilerek uygulamalara başlanacaktır.
<b>Sorumlu Harcama Birimi</b>	Kültür ve Sosyal İşler Müdürlüğü
<b>Açıklamalar</b> <ul style="list-style-type: none"><li>- e-belediye uygulamaları artırılarak hayata geçirilecektir.</li><li>- İnteraktif ödeme sistemi kurulacaktır.</li><li>- Tek sicil uygulaması tamamlanacaktır.</li><li>- Bilişim sektörüyle ilgili gelişmelerin takip edilmesi amacıyla 1 adet yayın organına abone olunacaktır.</li><li>- E-mezarlık sisteminin kurulmasına yönelik çalışmalar %75 oranında tamamlanacaktır.</li><li>- Performans bilgi sistemi oluşturulacaktır.</li><li>- Birimlerin bilgisayar donanım, lisans ve yazılım ihtiyaçları %90 oranında karşılanacaktır.</li><li>- Belediye web sayfası yenilenerek daima güncel olması sağlanacaktır.</li><li>- Web kamera ve web sayfası için ayrı bir server ve kablosuz ağ oluşturulacaktır.</li><li>- Belediye Meclisi kararları ve gündemi web sayfasında yayınlanacaktır.</li><li>- Hizmet rehberi hazırlanacaktır.</li><li>- Hizmet rehberi, faaliyet raporu ve faaliyet takvimi belediyenin web sayfası üzerinden halka duyurulacaktır.</li><li>- Web tabanlı belediye otomasyon programına geçmek için gerçekleştirilen faaliyetlere devam edilecektir.</li><li>- Kent Bilgi Sistemine geçilmesi amacıyla gerçekleştirilen alt yapı çalışmalarına devam edilecektir.</li></ul>	

Ekonomik Kod		(t+1)
01	Personel Giderleri	
02	SGK Devlet Primi Giderleri	
03	Mal ve Hizmet Alım Giderleri	145.000
04	Faiz Giderleri	
05	Cari Transferler	
06	Sermaye Giderleri	
07	Sermaye Transferler	
08	Borç Verme	
<b>Toplam Bütçe Kaynak İhtiyacı</b>		<b>145.000</b>
<b>Bütçe Dışı Kaynak</b>	Döner Sermaye	
	Diğer Yurt İçi	
	Yurt Dışı	
<b>Toplam Bütçe Dışı Kaynak İhtiyacı</b>		<b>--</b>
<b>Toplam Kaynak İhtiyacı</b>		<b>145.000</b>



**Kurumsal Yapının Geliştirilmesi**

**PERFORMANS HEDEFİ TABLOSU**

<b>Daire Adı</b>	Yazı İşleri Müdürlüğü
------------------	-----------------------

<b>Amaç 4</b>	Hizmet üretimi için iletişim ve bilgilendirmenin yeterli düzeye çıkarmak ve beklentilere uygun hizmet politikalarını gerçekleştirmek
<b>Hedef 4.2</b>	İletişim araçlarından yararlanarak halka belediye hizmetleri ve kent yatırımları ile ilgili bilgi aktarılması.

<b>Performans Hedefi</b>	İletişim araçlarından faydalanarak kent halkına sağlıklı bilgi akışı sağlanacaktır.
--------------------------	---

Performans Göstergeleri		Birim	2010	2011	2012
1	Belediye meclis toplantılarının yerel TV de canlı olarak yayını	Adet	11	11	12
2	Toplu mesajla hizmet kullanım yüzdesi	Yüzde	90	90	100

Faaliyetler	Kaynak İhtiyacı (TL)		
	Bütçe	Bütçe Dışı	Toplam
4 Belediye meclis toplantılarının yerel TV de canlı olarak yayınlanması	11.000	--	11.000
5 Belediye Bilgi hattı ve toplu mesaj hizmetlerinin geliştirilerek sürdürülmesi	15.000	--	15.000
<b>Genel Toplam</b>	<b>26.000</b>	<b>--</b>	<b>26.000</b>



<b>İdare Adı</b>	Ödemiş Belediyesi
<b>Performans Hedefi</b>	İletişim araçlarından yararlanarak halka belediye hizmetleri ve kent yatırımları ile ilgili bilgi aktarılması
<b>Faaliyet Adı</b>	İletişim araçlarından faydalanarak kent halkına sağlıklı bilgi akışı sağlanacaktır.
<b>Sorumlu Harcama Birimi</b>	Yazı İşleri Müdürlüğü
<b>Açıklamalar</b>	
- Bütün Belediye meclis toplantılarının yerel TV de canlı olarak yayınlanması sağlanacaktır. - Belediye Bilgi hattı ve toplu mesaj hizmetleri geliştirilerek sürdürülecektir.	

Ekonomik Kod		(t+1)
01	Personel Giderleri	
02	SGK Devlet Primi Giderleri	
03	Mal ve Hizmet Alım Giderleri	26.000
04	Faiz Giderleri	
05	Cari Transferler	
06	Sermaye Giderleri	
07	Sermaye Transferler	
08	Borç Verme	
<b>Toplam Bütçe Kaynak İhtiyacı</b>		<b>26.000</b>
<b>Bütçe Dışı Kaynak</b>	Döner Sermaye	
	Diğer Yurt İçi	
	Yurt Dışı	
<b>Toplam Bütçe Dışı Kaynak İhtiyacı</b>		<b>--</b>
<b>Toplam Kaynak İhtiyacı</b>		<b>26.000</b>





**Kurumsal Yapının Geliştirilmesi**

**PERFORMANS HEDEFİ TABLOSU**

<b>Daire Adı</b>	Kültür ve Sosyal İşler Müdürlüğü
------------------	----------------------------------

<b>Amaç 4</b>	Hizmet üretimi için iletişim ve bilgilendirmenin yeterli düzeye çıkarmak ve beklentilere uygun hizmet politikalarını gerçekleştirmek
<b>Hedef 4.2</b>	İletişim araçlarından yararlanarak halka belediye hizmetleri ve kent yatırımları ile ilgili bilgi aktarılması.

<b>Performans Hedefi</b>	İletişim araçlarından faydalanarak kent halkına sağlıklı bilgi akışı sağlanacaktır.
--------------------------	---

Performans Göstergeleri		Birim	2010	2011	2012
1	Sürelî yayın çıkarılması "Ödemiş" dergisi	Adet	2	2	2
2	Raket, billboard ve afişlerle hizmet ve etkinliklerin duyurulması	Yüzde	100	100	100
3	Tanıtım araçları (raket, billboard, afiş vb) ile duyuru konu sayısı	Adet	140	200	200
4	Faaliyetlerinin TV programları ile tanıtımının yaptırılması	Adet	24	5	5

Faaliyetler	Kaynak İhtiyacı (TL)		
	Bütçe	Bütçe Dışı	Toplam
1 Vatandaşlar tarafından en çok talep edilen kurum hizmetleri ile ilgili önemli bilgilerin yer aldığı hizmet rehberinin broşür halinde hazırlanması ve dağıtımına başlanması	5.000	--	5.000
2 Faaliyetlerin her yıl hemşerilere duyurulması amacıyla hazırlanan faaliyet raporundaki önemli noktaları vurgulayan, kent ve bölge yatırımlarında bilgilendirmeyi içeren sürelî yayınların çıkarılması,	25.000	--	25.000
3 Belediyemiz faaliyetlerinin çeşitli etkinliklerle, ışıklı panolar, afişler, broşürler, el ilanları ve her yıl TV programları ile tanıtımının yapılması veya yaptırılması	35.000	--	35.000
<b>Genel Toplam</b>	<b>65.000</b>	<b>--</b>	<b>65.000</b>



<b>İdare Adı</b>	Ödemiş Belediyesi
<b>Performans Hedefi</b>	İletişim araçlarından yararlanarak halka belediye hizmetleri ve kent yatırımları ile ilgili bilgi aktarılması
<b>Faaliyet Adı</b>	İletişim araçlarından faydalanarak kent halkına sağlıklı bilgi akışı sağlanacaktır.
<b>Sorumlu Harcama Birimi</b>	Kültür ve Sosyal İşler Müdürlüğü
<b>Açıklamalar</b> - 2 adet "Ödemiş" dergisi çıkarılacaktır. - Raket, billboard ve afişlerle 200 adet hizmet ve etkinliklerin duyurusu yapılacaktır. - Belediye faaliyetlerinin TV programları ile tanıtımı yapılacaktır.	

<b>Ekonomik Kod</b>		<b>(t+1)</b>
<b>01</b>	Personel Giderleri	
<b>02</b>	SGK Devlet Primi Giderleri	
<b>03</b>	Mal ve Hizmet Alım Giderleri	65.000
<b>04</b>	Faiz Giderleri	
<b>05</b>	Cari Transferler	
<b>06</b>	Sermaye Giderleri	
<b>07</b>	Sermaye Transferler	
<b>08</b>	Borç Verme	
<b>Toplam Bütçe Kaynak İhtiyacı</b>		<b>65.000</b>
<b>Bütçe Dışı Kaynak</b>	Döner Sermaye	
	Diğer Yurt İçi	
	Yurt Dışı	
<b>Toplam Bütçe Dışı Kaynak İhtiyacı</b>		<b>--</b>
<b>Toplam Kaynak İhtiyacı</b>		<b>65.000</b>



**Kurumsal Yapının Geliştirilmesi**

**PERFORMANS HEDEFİ TABLOSU**

<b>Daire Adı</b>	Kalite Yönetim Temsilciliği
------------------	-----------------------------

<b>Amaç 4</b>	Hizmet üretimi için iletişim ve bilgilendirmenin yeterli düzeye çıkarmak ve beklentilere uygun hizmet politikalarını gerçekleştirmek
---------------	--

<b>Hedef 4.3</b>	Kamuoyu ölçüm ve değerlendirme çalışmalarının yapılması.
------------------	--

<b>Performans Hedefi</b>	Kamuoyu yoklamalarıyla beklentilere uygun hizmet politikaları geliştirilecektir.
--------------------------	--

Performans Göstergeleri		Birim	2010	2011	2012
1	Kamuoyu yoklaması yapılması.	Adet	--	1	1

Faaliyetler		Kaynak İhtiyacı (TL)		
		Bütçe	Bütçe Dışı	Toplam
1	Yılda en az 1 kez Kamuoyu yoklaması yapılması.	25.000	--	25.000
2	Plan döneminde lokal kamuoyu yoklaması yapılması.	15.000	--	15.000
<b>Genel Toplam</b>		<b>40.000</b>	<b>--</b>	<b>40.000</b>



<b>İdare Adı</b>	Ödemiş Belediyesi
<b>Performans Hedefi</b>	Kamuoyu ölçüm ve değerlendirme çalışmalarının yapılması
<b>Faaliyet Adı</b>	Kamuoyu yoklamalarıyla beklentilere uygun hizmet politikaları geliştirilecektir.
<b>Sorumlu Harcama Birimi</b>	Kalite Yönetim Temsilciliği
<b>Açıklamalar</b>	
- Yıl içerisinde en az 1 kez Kamuoyu yoklaması yapılacaktır.	

Ekonomik Kod		(t+1)
01	Personel Giderleri	
02	SGK Devlet Primi Giderleri	
03	Mal ve Hizmet Alım Giderleri	40.000
04	Faiz Giderleri	
05	Cari Transferler	
06	Sermaye Giderleri	
07	Sermaye Transferler	
08	Borç Verme	
<b>Toplam Bütçe Kaynak İhtiyacı</b>		<b>40.000</b>
<b>Bütçe Dışı Kaynak</b>	Döner Sermaye	
	Diğer Yurt İçi	
	Yurt Dışı	
<b>Toplam Bütçe Dışı Kaynak İhtiyacı</b>		<b>--</b>
<b>Toplam Kaynak İhtiyacı</b>		<b>40.000</b>



**Kurumsal Yapının Geliştirilmesi**

**PERFORMANS HEDEFİ TABLOSU**

<b>Daire Adı</b>	Yazı İşleri Müdürlüğü
------------------	-----------------------

<b>Amaç 4</b>	Hizmet üretimi için iletişim ve bilgilendirmenin yeterli düzeye çıkarmak ve beklentilere uygun hizmet politikalarını gerçekleştirmek
---------------	--

<b>Hedef 4.4</b>	Kamuoyunun doğru bilgilendirilmesi, kurum imajının geliştirilmesi.
------------------	--

<b>Performans Hedefi</b>	Doğru bilgilendirme ile kurum imajının geliştirilmesine çalışılacaktır.
--------------------------	---

Performans Göstergeleri		Birim	2010	2011	2012
1	Yerel ve Ulusal Basın Yayının izlenmesi	Yüzde	90	95	95
2	Basın yayın bilgilendirme toplantıları düzenlenmesi	Adet	8	12	12
3	Aylık Basın Yayın Değerlendirme Raporu hazırlanması	Adet	12	12	12
4	Basına gönderilen haber sayısı	Adet	233	250	250

Faaliyetler	Kaynak İhtiyacı (TL)			
	Bütçe	Bütçe Dışı	Toplam	
1	Yerel ve Ulusal Basın yayının izlenmesi, basın bültenlerinin takip edilmesi amacıyla gazete, dergilere ve ajanslara abone olunması	5.000	--	5.000
2	Basın yayın bilgilendirme toplantıları düzenlenmesi	1.000	--	1.000
4	Aylık Basın Yayın Değerlendirme Raporu ve Basın Bültenleri hazırlanması	12.000	--	12.000
<b>Genel Toplam</b>	<b>18.000</b>	<b>--</b>	<b>18.000</b>	



<b>İdare Adı</b>	Ödemiş Belediyesi
<b>Performans Hedefi</b>	Kamuoyunun doğru bilgilendirilmesi, kurum imajının geliştirilmesi
<b>Faaliyet Adı</b>	Doğru bilgilendirme ile kurum imajının geliştirilmesine çalışılacaktır.
<b>Sorumlu Harcama Birimi</b>	Yazı İşleri Müdürlüğü
<b>Açıklamalar</b>  - Yerel ve Ulusal Basın yayının izlenmesi, basın bültenlerinin takip edilmesi amacıyla gazete, dergilere ve ajanslara abone olunacaktır. - Yıl boyunca 12 kere basın yayın bilgilendirme toplantıları düzenlenecektir. - Yıl boyunca basına 250 haber gönderilecektir. - Aylık Basın Yayın Değerlendirme Raporu ve Basın Bültenleri hazırlanacaktır.	

Ekonomik Kod		(t+1)
01	Personel Giderleri	
02	SGK Devlet Primi Giderleri	
03	Mal ve Hizmet Alım Giderleri	18.000
04	Faiz Giderleri	
05	Cari Transferler	
06	Sermaye Giderleri	
07	Sermaye Transferler	
08	Borç Verme	
<b>Toplam Bütçe Kaynak İhtiyacı</b>		<b>18.000</b>
<b>Bütçe Dışı Kaynak</b>	Döner Sermaye	
	Diğer Yurt İçi	
	Yurt Dışı	
<b>Toplam Bütçe Dışı Kaynak İhtiyacı</b>		<b>--</b>
<b>Toplam Kaynak İhtiyacı</b>		<b>18.000</b>



**Kurumsal Yapının Geliştirilmesi**

**PERFORMANS HEDEFİ TABLOSU**

<b>Daire Adı</b>	Kültür ve Sosyal İşler Müdürlüğü
------------------	----------------------------------

<b>Amaç 4</b>	Hizmet üretimi için iletişim ve bilgilendirmenin yeterli düzeye çıkarmak ve beklentilere uygun hizmet politikalarını gerçekleştirmek
---------------	--

<b>Hedef 4.4</b>	Kamuoyunun doğru bilgilendirilmesi, kurum imajının geliştirilmesi
------------------	---

<b>Performans Hedefi</b>	Doğru bilgilendirme ile kurum imajının geliştirilmesine çalışılacaktır
--------------------------	--

Performans Göstergeleri		Birim	2010	2011	2012
1	Yerel ve ulusal basın kuruluşlarıyla anlaşmalar yapılarak, kentte ilgili programların yapımı ve yayınlanması	Adet	6	5	8

Faaliyetler	Kaynak İhtiyacı (TL)		
	Bütçe	Bütçe Dışı	Toplam
3 Yerel ve ulusal basın kuruluşlarıyla anlaşmalar yapılarak, kentte ilgili programların yapımı ve yayınlanması	40.000	--	40.000
<b>Genel Toplam</b>	<b>40.000</b>	<b>--</b>	<b>40.000</b>



<b>İdare Adı</b>	Ödemiş Belediyesi
<b>Performans Hedefi</b>	Kamuoyunun doğru bilgilendirilmesi, kurum imajının geliştirilmesi
<b>Faaliyet Adı</b>	Doğru bilgilendirme ile kurum imajının geliştirilmesine çalışılacaktır.
<b>Sorumlu Harcama Birimi</b>	Kültür ve Sosyal İşler Müdürlüğü
<b>Açıklamalar</b> - Yerel ve ulusal basın kuruluşlarıyla anlaşmalar yapılarak, kentte ilgili 8 adet programın yapımı ve yayınlanması sağlanacaktır.	

Ekonomik Kod		(t+1)
01	Personel Giderleri	
02	SGK Devlet Primi Giderleri	
03	Mal ve Hizmet Alım Giderleri	40.000
04	Faiz Giderleri	
05	Cari Transferler	
06	Sermaye Giderleri	
07	Sermaye Transferler	
08	Borç Verme	
<b>Toplam Bütçe Kaynak İhtiyacı</b>		<b>40.000</b>
<b>Bütçe Dışı Kaynak</b>	Döner Sermaye	
	Diğer Yurt İçi	
	Yurt Dışı	
<b>Toplam Bütçe Dışı Kaynak İhtiyacı</b>		<b>--</b>
<b>Toplam Kaynak İhtiyacı</b>		<b>40.000</b>





**Kurumsal Yapının Geliştirilmesi**

**PERFORMANS HEDEFİ TABLOSU**

<b>Daire Adı</b>	Yazı İşleri Müdürlüğü
------------------	-----------------------

<b>Amaç 4</b>	Hizmet üretimi için iletişim ve bilgilendirmenin yeterli düzeye çıkarmak ve beklentilere uygun hizmet politikalarını gerçekleştirmek
<b>Hedef 4.5</b>	Birim içi ve birimler arası iletişimin ve koordinasyonun artırılması

<b>Performans Hedefi</b>	Birim içi iletişim ve koordinasyonun artırılması çalışmaları sürdürülecektir
--------------------------	--

Performans Göstergeleri		Birim	2010	2011	2012
1	Çalışanlarla birimler arası koordinasyon toplantısı yapılması	Adet	2	4	4
2	Takım ruhu ile çalışma kültürünün geliştirilmesi amacıyla birimler arası ortak çalışma grupları oluşturulması	Adet	4	2	2
3	Kalite Yönetim Sistemi Yönetimi Gözden Geçirme Toplantısı	Adet	2	2	2
4	Entegre kalite yönetim sisteminin geliştirilerek sürdürülmesi	Yüzde	--	90	100
5	Kalite el kitabında belirtilen prosedürlerin uygulanması	Yüzde	75	80	100
6	Belediye içerisinde bilgi ve veri akışının daha hızlı ve etkin olması için birimlerin elektronik ortamda birbirleri ile tam entegrasyonu sağlanması (kurum içi mail sistemi)	Yüzde	50	95	100

Faaliyetler	Kaynak İhtiyacı (TL)			
	Bütçe	Bütçe Dışı	Toplam	
1	Her ay birim içi periyodik koordinasyon toplantılarının yapılması	--	--	--
2	Üç ayda bir birimler arası periyodik koordinasyon toplantılarının yapılması	---	--	--
3	Takım ruhu ile çalışma kültürünün geliştirilmesi amacıyla her yıl birim içinde en az 3 ve birimler arası en az 2 konuda ortak çalışma grupları oluşturulması	--	--	--
4	Kalite Yönetim Sistemi çerçevesinde yılda iki kez Yönetimin Gözden Geçirme toplantılarının yapılması, entegre yönetim sistemini oluşturulması ve geliştirilerek sürdürülmesi	--	--	--
5	Birimlerin kalite yönetim standartları kapsamında iç tetkikler ile düzeltici önleyici faaliyetlerin yapılması	--	--	--
7	Belediye içerisinde bilgi ve veri akışının daha hızlı ve etkin olması için birimlerin elektronik ortamda birbirleri ile tam entegrasyonu sağlanması	10.000	--	10.000
<b>Genel Toplam</b>	<b>10.000</b>	<b>--</b>	<b>10.000</b>	



<b>İdare Adı</b>	Ödemiş Belediyesi
<b>Performans Hedefi</b>	Birim içi ve birimler arası iletişimin ve koordinasyonun artırılması
<b>Faaliyet Adı</b>	Birim içi iletişim ve koordinasyonun artırılması çalışmaları sürdürülecektir.
<b>Sorumlu Harcama Birimi</b>	Yazı İşleri Müdürlüğü
<b>Açıklamalar</b>  - Yıl boyunca 4 defa birimler arası periyodik koordinasyon toplantıları yapılacaktır. - Takım ruhu ile çalışma kültürünün geliştirilmesi amacıyla birimler arası 2 konuda ortak çalışma grupları oluşturulacaktır. - Kalite Yönetim Sistemi çerçevesinde yılda iki kez Yönetimin Gözden Geçirme toplantıları yapılacaktır. - Entegre yönetim sisteminin geliştirilerek sürdürülmesi sağlanacaktır. - Kalite el kitabında belirtilen prosedürlerin uygulanması sağlanacaktır. - Belediye içerisinde bilgi ve veri akışının daha hızlı ve etkin olması için birimlerin elektronik ortamda birbirleri ile tam entegrasyonun sağlanması (kurum içi mail sistemi) yönünde çalışmalar yapılacaktır.	

Ekonomik Kod		(t+1)
01	Personel Giderleri	
02	SGK Devlet Primi Giderleri	
03	Mal ve Hizmet Alım Giderleri	10.000
04	Faiz Giderleri	
05	Cari Transferler	
06	Sermaye Giderleri	
07	Sermaye Transferler	
08	Borç Verme	
<b>Toplam Bütçe Kaynak İhtiyacı</b>		<b>10.000</b>
<b>Bütçe Dışı Kaynak</b>	Döner Sermaye	
	Diğer Yurt İçi	
	Yurt Dışı	
<b>Toplam Bütçe Dışı Kaynak İhtiyacı</b>		<b>--</b>
<b>Toplam Kaynak İhtiyacı</b>		<b>10.000</b>



**Kurumsal Yapının Geliştirilmesi**

**PERFORMANS HEDEFİ TABLOSU**

<b>Daire Adı</b>	Mali Hizmetler Müdürlüğü
------------------	--------------------------

<b>Amaç 4</b>	Hizmet üretimi için iletişim ve bilgilendirmenin yeterli düzeye çıkarmak ve beklentilere uygun hizmet politikalarını gerçekleştirmek
<b>Hedef 4.5</b>	Birim içi ve birimler arası iletişimin ve koordinasyonun artırılması.

<b>Performans Hedefi</b>	Birim içi iletişim ve koordinasyonun artırılması çalışmaları sürdürülecektir.
--------------------------	---

Performans Göstergeleri		Birim	2010	2011	2012
1	Mevzuat değişikliklerinin takip edilmesi ve ilgili birimlere iletilmesi.	Yüzde	100	100	100
2	Mevzuat değişikliklerinin ve belediyelerle ilgili gelişmelerin takip edilmesi için çeşitli dergilere ve mevzuat takip programlarına abone olunması.	Yüzde	90	90	95

Faaliyetler	Kaynak İhtiyacı (TL)		
	Bütçe	Bütçe Dışı	Toplam
6 Mevzuat değişikliklerinin takip edilmesi ve ilgili birimlere iletilmesi, mevzuat değişikliklerinin ve belediyelerle ilgili gelişmelerin takip edilmesi için çeşitli dergilere ve mevzuat takip programlarına abone olunması.	12.000	--	12.000
<b>Genel Toplam</b>	<b>12.000</b>	<b>--</b>	<b>12.000</b>



<b>İdare Adı</b>	Ödemiş Belediyesi
<b>Performans Hedefi</b>	Birim içi ve birimler arası iletişimin ve koordinasyonun artırılması
<b>Faaliyet Adı</b>	Birim içi iletişim ve koordinasyonun artırılması çalışmaları sürdürülecektir.
<b>Sorumlu Harcama Birimi</b>	Mali Hizmetler Müdürlüğü
<b>Açıklamalar</b> - Mevzuat değişikliklerinin takip edilerek ilgili birimlere iletimi yapılacaktır. - Mevzuat değişikliklerinin ve belediyelerle ilgili gelişmelerin takip edilmesi için çeşitli dergilere ve mevzuat takip programlarına abone olunacaktır.	

Ekonomik Kod		(t+1)
01	Personel Giderleri	
02	SGK Devlet Primi Giderleri	
03	Mal ve Hizmet Alım Giderleri	12.000
04	Faiz Giderleri	
05	Cari Transferler	
06	Sermaye Giderleri	
07	Sermaye Transferler	
08	Borç Verme	
<b>Toplam Bütçe Kaynak İhtiyacı</b>		<b>12.000</b>
<b>Bütçe Dışı Kaynak</b>	Döner Sermaye	
	Diğer Yurt İçi	
	Yurt Dışı	
<b>Toplam Bütçe Dışı Kaynak İhtiyacı</b>		<b>--</b>
<b>Toplam Kaynak İhtiyacı</b>		<b>12.000</b>



**Kurumsal Yapının Geliştirilmesi**

**PERFORMANS HEDEFİ TABLOSU**

<b>Daire Adı</b>	Sağlık İşleri Müdürlüğü
------------------	-------------------------

<b>Amaç 4</b>	Hizmet üretimi için iletişim ve bilgilendirmenin yeterli düzeye çıkarmak ve beklentilere uygun hizmet politikalarını gerçekleştirmek
<b>Hedef 4.6</b>	Personele yönelik sağlık hizmetlerinin etkin ve verimli hale getirilmesi.

<b>Performans Hedefi</b>	Personele yönelik sağlık hizmetleri etkin ve verimli olarak sürdürülecektir.
--------------------------	--

Performans Göstergeleri		Birim	2010	2011	2012
1	Muayene, sevk ve hasta takip işlemlerine yönelik hizmetlerin sunulması.	Yüzde	100	100	100
2	Personele yönelik sağlık konusunda seminer düzenlenmesi.	Adet	1	2	2
3	Tüm işçilerin periyodik akciğer muayenelerinin yapılması.	Adet	1	1	1
4	Tüm işçilerin (gıda ile uğraşanların) portörlerinin yapılması.	Adet	1	4	4

Faaliyetler	Kaynak İhtiyacı (TL)		
	Bütçe	Bütçe Dışı	Toplam
1 Muayene, sevk ve hasta takip işlemlerine yönelik hizmetlerin sunulması	--	--	--
2 Personele yönelik yılda iki kez sağlık konusunda seminer düzenlenmesi	--	--	--
3 Yılda en az bir kez işçilerin periyodik muayenelerinin yapılması. (akciğer grafiklerinin çekilmesi ve gıda ile uğraşanların portörlerinin yapılması)	7.500	--	7.500
<b>Genel Toplam</b>	<b>7.500</b>	<b>--</b>	<b>7.500</b>



<b>İdare Adı</b>	Ödemiş Belediyesi
<b>Performans Hedefi</b>	Personele yönelik sağlık hizmetlerinin etkin ve verimli hale getirilmesi
<b>Faaliyet Adı</b>	Personele yönelik sağlık hizmetleri etkin ve verimli olarak sürdürülecektir.
<b>Sorumlu Harcama Birimi</b>	Sağlık İşleri Müdürlüğü
<b>Açıklamalar</b>  - Muayene, sevk ve hasta takip işlemlerine yönelik hizmetler yapılacaktır. - Personele yönelik yılda iki kez sağlık konusunda seminer düzenlenecektir. - Yıl boyunca 1 kez tüm işçilerin periyodik akciğer muayeneleri yapılacaktır. - Yıl boyunca 4 kez gıda ile uğraşan tüm işçilerin portörleri yapılacaktır.	

Ekonomik Kod		(t+1)
01	Personel Giderleri	
02	SGK Devlet Primi Giderleri	
03	Mal ve Hizmet Alım Giderleri	7.500
04	Faiz Giderleri	
05	Cari Transferler	
06	Sermaye Giderleri	
07	Sermaye Transferler	
08	Borç Verme	
<b>Toplam Bütçe Kaynak İhtiyacı</b>		<b>7.500</b>
<b>Bütçe Dışı Kaynak</b>	Döner Sermaye	
	Diğer Yurt İçi	
	Yurt Dışı	
<b>Toplam Bütçe Dışı Kaynak İhtiyacı</b>		<b>--</b>
<b>Toplam Kaynak İhtiyacı</b>		<b>7.500</b>



**Kurumsal Yapının Geliştirilmesi**

**PERFORMANS HEDEFİ TABLOSU**

<b>Daire Adı</b>	Mali Hizmetler Müdürlüğü
------------------	--------------------------

<b>Amaç 4</b>	Hizmet üretimi için iletişim ve bilgilendirmenin yeterli düzeye çıkarmak ve beklentilere uygun hizmet politikalarını gerçekleştirmek.
---------------	---

<b>Hedef 4.7</b>	Belediyemizin Stratejik Plan, Performans Programı ve Faaliyet Raporunu hazırlamak.
------------------	--

<b>Performans Hedefi</b>	Belediyemizin Stratejik Plan, Performans Programı ve Faaliyet Raporunu titizlikle hazırlanacaktır.
--------------------------	--

Performans Göstergeleri		Birim	2010	2011	2012
1	Stratejik Planın revizyonunun yapılması	Yüzde	--	100	100
2	Performans Programının hazırlanması	Adet	1	1	1
3	Faaliyet Raporunun hazırlanması	Adet	1	1	1

Faaliyetler	Kaynak İhtiyacı (TL)			
	Bütçe	Bütçe Dışı	Toplam	
1	Plan döneminin 3.yılında 2010–2014 yıllarını içeren Stratejik Planın revizyonunun yapılması	12.000	--	12.000
2	Yıllık Performans Programının hazırlanması	5.000	--	5.000
3	Yıllık Faaliyet Raporunun hazırlanması	15.000	--	15.000
<b>Genel Toplam</b>	<b>32.000</b>	<b>--</b>	<b>32.000</b>	



<b>İdare Adı</b>	Ödemiş Belediyesi
<b>Performans Hedefi</b>	Belediyemizin Stratejik Plan, Performans Programı ve Faaliyet Raporunu hazırlamak
<b>Faaliyet Adı</b>	Belediyemizin Stratejik Plan, Performans Programı ve Faaliyet Raporunu titizlikle hazırlanacaktır.
<b>Sorumlu Harcama Birimi</b>	Mali Hizmetler Müdürlüğü
<b>Açıklamalar</b> - Plan döneminin 3.yılında 2010–2014 yıllarını içeren Stratejik Planın revizyonu yapılacaktır. - 1 adet Performans Programı hazırlanacaktır. - 1 adet Faaliyet Raporu hazırlanacaktır.	

Ekonomik Kod		(t+1)
01	Personel Giderleri	
02	SGK Devlet Primi Giderleri	
03	Mal ve Hizmet Alım Giderleri	32.000
04	Faiz Giderleri	
05	Cari Transferler	
06	Sermaye Giderleri	
07	Sermaye Transferler	
08	Borç Verme	
<b>Toplam Bütçe Kaynak İhtiyacı</b>		<b>32.000</b>
<b>Bütçe Dışı Kaynak</b>	Döner Sermaye	
	Diğer Yurt İçi	
	Yurt Dışı	
<b>Toplam Bütçe Dışı Kaynak İhtiyacı</b>		<b>--</b>
<b>Toplam Kaynak İhtiyacı</b>		<b>32.000</b>





**Kurumsal Yapının Geliştirilmesi**

**PERFORMANS HEDEFİ TABLOSU**

<b>Daire Adı</b>	Yazı İşleri Müdürlüğü
------------------	-----------------------

<b>Amaç 4</b>	Hizmet üretimi için iletişim ve bilgilendirmenin yeterli düzeye çıkarmak ve beklentilere uygun hizmet politikalarını gerçekleştirmek.
<b>Hedef 4.8</b>	Genel evrak işlerinin yürütümü ve birimlerce alınan kararların uygun bir biçimde ilgiliye ulaştırılması.

<b>Performans Hedefi</b>	Genel evrak yürütümü çalışmalarını etkin bir şekilde titizlikle yürütülecektir.
--------------------------	---

Performans Göstergeleri		Birim	2010	2011	2012
1	Kurum dışı posta gönderi hızı.	İşgünü	1	1	1
2	Gelen evrakın dağıtım hızı. (Posta)	İşgünü	1	1	1
3	Başkanlık makamı ile diğer birimlerinden gelen yazıların ilgiliye ulaştırılması.	İşgünü	1	1	1
4	Encümen kararlarının ilgili daireye ulaştırılma süresi.	İşgünü	5	5	5
5	Meclis kararlarının ilgili daireye ulaştırılma süresi.	İşgünü	7	7	7

Faaliyetler	Kaynak İhtiyacı (TL)		
	Bütçe	Bütçe Dışı	Toplam
1 Genel evrak işleri yürütümünün etkin ve düzenli yapılması.	--	--	--
2 Başkanlık makamı ile diğer birimlerinden gelen yazıların ilgiliye ulaştırılması ve gerektiğinde sürecin takibi.	--	--	--
3 Belediyemiz dışına gönderilecek evrakların ile Belediye Meclisi ve Encümenince alınan kararların posta yoluyla veya elden teslimatın yapılması.	40.000	--	40.000
<b>Genel Toplam</b>	<b>40.000</b>	<b>--</b>	<b>40.000</b>



<b>İdare Adı</b>	Ödemiş Belediyesi
<b>Performans Hedefi</b>	Genel evrak işlerinin yürütümü ve birimlerce alınan kararların uygun bir biçimde ilgiliye ulaştırılması
<b>Faaliyet Adı</b>	Genel evrak yürütümü çalışmalarını etkin bir şekilde titizlikle yürütülecektir.
<b>Sorumlu Harcama Birimi</b>	Yazı İşleri Müdürlüğü
<b>Açıklamalar</b>  - Kurum dışı postaların 1 işgünü içerisinde gönderimi sağlanacaktır. - Posta ile gelen evrakların 1 işgünü içerisinde dağıtımı sağlanacaktır. - Başkanlık makamı ile diğer birimlerinden gelen yazıların 1 işgünü içerisinde ilgiliye ulaştırılması sağlanacaktır. - Encümen kararlarının 5 işgünü içerisinde ilgili daireye ulaştırılması sağlanacaktır. - Meclis kararlarının 7 işgünü içerisinde ilgili daireye ulaştırılması sağlanacaktır.	

Ekonomik Kod		(t+1)
01	Personel Giderleri	
02	SGK Devlet Primi Giderleri	
03	Mal ve Hizmet Alım Giderleri	40.000
04	Faiz Giderleri	
05	Cari Transferler	
06	Sermaye Giderleri	
07	Sermaye Transferler	
08	Borç Verme	
<b>Toplam Bütçe Kaynak İhtiyacı</b>		<b>40.000</b>
<b>Bütçe Dışı Kaynak</b>	Döner Sermaye	
	Diğer Yurt İçi	
	Yurt Dışı	
<b>Toplam Bütçe Dışı Kaynak İhtiyacı</b>		<b>--</b>
<b>Toplam Kaynak İhtiyacı</b>		<b>40.000</b>



**Kurumsal Yapının Geliştirilmesi**

**PERFORMANS HEDEFİ TABLOSU**

<b>Daire Adı</b>	Yazı İşleri Müdürlüğü
------------------	-----------------------

<b>Amaç 4</b>	Hizmet üretimi için iletişim ve bilgilendirmenin yeterli düzeye çıkarmak ve beklentilere uygun hizmet politikalarını gerçekleştirmek.
<b>Hedef 4.9</b>	Meclis, encümen ve komisyon toplantı hazırlıklarını yapmak ve üyelere huzur haklarının ödenmesi.

<b>Performans Hedefi</b>	Meclis ve encümen toplantıları düzenli olarak yapılacaktır.
--------------------------	---

Performans Göstergeleri		Birim	2010	2010	2011
1	Belediye Meclisi, Encümen ve Komisyon toplantılarının organizasyonunun yapılması.	Yüzde	100	100	100

Faaliyetler	Kaynak İhtiyacı (TL)		
	Bütçe	Bütçe Dışı	Toplam
1 Belediye Meclisi, Encümen ve Komisyon toplantılarının organizasyonunun yapılması,. (her hafta encümen toplantısı, bir aylık tatil hariç aylık meclis toplantısı, komisyon incelemesine karar verilmesi halinde komisyon toplantıları	--	--	--
<b>Genel Toplam</b>	--	--	--



<b>İdare Adı</b>	Ödemiş Belediyesi
<b>Performans Hedefi</b>	Meclis, encümen ve komisyon toplantı hazırlıklarını yapmak ve üyelere huzur haklarının ödenmesi
<b>Faaliyet Adı</b>	Meclis ve encümen toplantıları düzenli olarak yapılacaktır.
<b>Sorumlu Harcama Birimi</b>	Yazı İşleri Müdürlüğü
<b><u>Açıklamalar</u></b>	
- Belediye Meclisi, Encümen ve Komisyon toplantılarının organizasyonu yapılacaktır.	

Ekonomik Kod		(t+1)
01	Personel Giderleri	
02	SGK Devlet Primi Giderleri	
03	Mal ve Hizmet Alım Giderleri	
04	Faiz Giderleri	
05	Cari Transferler	
06	Sermaye Giderleri	
07	Sermaye Transferler	
08	Borç Verme	
<b>Toplam Bütçe Kaynak İhtiyacı</b>		--
<b>Bütçe Dışı Kaynak</b>	Döner Sermaye	
	Diğer Yurt İçi	
	Yurt Dışı	
<b>Toplam Bütçe Dışı Kaynak İhtiyacı</b>		--
<b>Toplam Kaynak İhtiyacı</b>		--



**Kurumsal Yapının Geliştirilmesi**

**PERFORMANS HEDEFİ TABLOSU**

<b>Daire Adı</b>	Yazı İşleri Müdürlüğü
------------------	-----------------------

<b>Amaç 4</b>	Hizmet üretimi için iletişim ve bilgilendirmenin yeterli düzeye çıkarmak ve beklentilere uygun hizmet politikalarını gerçekleştirmek.
---------------	---

<b>Hedef 4.10</b>	Belediye arşivinin düzenli hale getirilmesi.
-------------------	--

<b>Performans Hedefi</b>	Arşivler Standart Dosya Planı ve Devlet Arşiv Hizmetleri Yönetmeliğine uygun olarak düzenlenecektir.
--------------------------	--

Performans Göstergeleri		Birim	2010	2011	2012
1	Arşiv hizmetlerinin tamamlanması	Yüzde	15	30	50
2	Arşivde yer alan dokümanların elektronik ortama aktarılması için gerekli işlemlerin ( <i>bilgisayar programı ve hizmet alımı</i> ) yapılması suretiyle kurumsal hafızanın oluşturulması	Yüzde	-	20	40

Faaliyetler	Kaynak İhtiyacı (TL)		
	Bütçe	Bütçe Dışı	Toplam
1 Arşivi düzenlemek üzere personelden oluşan sorumlu bir ekip görevlendirilmesi	--	--	--
2 Ayıklama ve İmha Komisyonlarının oluşturulması ve çalışmalara başlanması	--	--	--
3 Arşiv sisteminin oluşturulması ile ilgili görevlendirilen personelin eğitilmesi,	2.500	--	2.500
5 Devlet Arşivleri Genel Müdürlüğü ile bağlantıya geçilmesi,	--	--	--
6 Arşivde yer alan dokümanların elektronik ortama aktarılması için gerekli işlemlerin ( <i>bilgisayar programı ve hizmet alımı</i> ) yapılması suretiyle kurumsal hafızanın oluşturulması	50.000	--	50.000
<b>Genel Toplam</b>	<b>52.500</b>	<b>--</b>	<b>52.500</b>



<b>İdare Adı</b>	Ödemiş Belediyesi
<b>Performans Hedefi</b>	Belediye arşivinin düzenli hale getirilmesi
<b>Faaliyet Adı</b>	Arşivler Standart Dosya Planı ve Devlet Arşiv Hizmetleri Yönetmeliğine uygun olarak düzenlenecektir.
<b>Sorumlu Harcama Birimi</b>	Yazı İşleri Müdürlüğü
<b>Açıklamalar</b> - Arşiv hizmetlerinin tamamlanmasına yönelik faaliyetlere devam edilecektir. - Arşivde yer alan dokümanların elektronik ortama aktarılması için gerekli işlemlerin ( <i>bilgisayar programı ve hizmet alımı</i> ) yapılması suretiyle kurumsal hafızanın oluşturulması çalışmalarına devam edilecektir.	

Ekonomik Kod		(t+1)
01	Personel Giderleri	
02	SGK Devlet Primi Giderleri	
03	Mal ve Hizmet Alım Giderleri	52.500
04	Faiz Giderleri	
05	Cari Transferler	
06	Sermaye Giderleri	
07	Sermaye Transferler	
08	Borç Verme	
<b>Toplam Bütçe Kaynak İhtiyacı</b>		<b>52.500</b>
<b>Bütçe Dışı Kaynak</b>	Döner Sermaye	
	Diğer Yurt İçi	
	Yurt Dışı	
<b>Toplam Bütçe Dışı Kaynak İhtiyacı</b>		<b>--</b>
<b>Toplam Kaynak İhtiyacı</b>		<b>52.500</b>



**Kurumsal Yapının Geliştirilmesi**

**PERFORMANS HEDEFİ TABLOSU**

<b>Daire Adı</b>	Fen İşleri Müdürlüğü
------------------	----------------------

<b>Amaç 4</b>	Hizmet üretimi için iletişim ve bilgilendirmenin yeterli düzeye çıkarmak ve beklentilere uygun hizmet politikalarını gerçekleştirmek
<b>Hedef 4.10</b>	Belediye arşivinin düzenli hale getirilmesi

<b>Performans Hedefi</b>	Arşivler Standart Dosya Planı ve Devlet Arşiv Hizmetleri Yönetmeliğine uygun olarak düzenlenecektir
--------------------------	---

<b>Performans Göstergeleri</b>		<b>Birim</b>	<b>2010</b>	<b>2011</b>	<b>2012</b>
1	Kurum ve birim içi arşiv salonlarının düzenlenmesi	Yüzde	15	30	50

<b>Faaliyetler</b>	<b>Kaynak İhtiyacı (TL)</b>		
	<b>Bütçe</b>	<b>Bütçe Dışı</b>	<b>Toplam</b>
4 Kurum ve birim içi arşiv salonlarının düzenlenmesi ve güncellenmesi	50.000	--	50.000
<b>Genel Toplam</b>	<b>50.000</b>	<b>--</b>	<b>50.000</b>



<b>İdare Adı</b>	Ödemiş Belediyesi
<b>Performans Hedefi</b>	Belediye arşivinin düzenli hale getirilmesi
<b>Faaliyet Adı</b>	Arşivler Standart Dosya Planı ve Devlet Arşiv Hizmetleri Yönetmeliğine uygun olarak düzenlenecektir.
<b>Sorumlu Harcama Birimi</b>	Fen İşleri Müdürlüğü
<b>Açıklamalar</b>	
- Kurum ve birim içi arşiv salonlarının düzenlenmesi yapılacaktır.	

Ekonomik Kod		(t+1)
01	Personel Giderleri	
02	SGK Devlet Primi Giderleri	
03	Mal ve Hizmet Alım Giderleri	50.000
04	Faiz Giderleri	
05	Cari Transferler	
06	Sermaye Giderleri	
07	Sermaye Transferler	
08	Borç Verme	
<b>Toplam Bütçe Kaynak İhtiyacı</b>		<b>50.000</b>
<b>Bütçe Dışı Kaynak</b>	Döner Sermaye	
	Diğer Yurt İçi	
	Yurt Dışı	
<b>Toplam Bütçe Dışı Kaynak İhtiyacı</b>		<b>--</b>
<b>Toplam Kaynak İhtiyacı</b>		<b>50.000</b>





**Kurumsal Yapının Geliştirilmesi**

**PERFORMANS HEDEFİ TABLOSU**

<b>Daire Adı</b>	Kültür ve Sosyal İşler Müdürlüğü
------------------	----------------------------------

<b>Amaç 5</b>	Çalışanların belediyeye olan aidiyetlerini ve motivasyonlarını arttırmak.
---------------	---

<b>Hedef 5.1</b>	Çalışanların iş doyumlarının ve motivasyonunun artırılması.
------------------	---

<b>Performans Hedefi</b>	Çalışanların iş doyumunu ve motivasyonunun artırılması çalışmaları sürdürülecektir.
--------------------------	---

Performans Göstergeleri		Birim	2010	2011	2012
1	Çalışan memnuniyetini artırmaya yönelik düzenlenen organizasyonlar.	Adet	3	2	2
2	Çalışan memnuniyetini artırmaya yönelik düzenlenen organizasyonlara katılan personelin memnuniyet oranı.	Yüzde	100	100	100

Faaliyetler	Kaynak İhtiyacı (TL)		
	Bütçe	Bütçe Dışı	Toplam
3 Her yıl, en az 1 kez belediye personeline yönelik sosyal faaliyetlerin düzenlenmesi.	7.500	--	7.500
4 Her yıl en az 1 kez çalışanların bir araya gelebilecekleri informal toplantıların ( <i>piknik, gezi, sohbet toplantısı vb.</i> ) yapılması.	7.500	--	7.500
<b>Genel Toplam</b>	<b>15.000</b>	<b>--</b>	<b>15.000</b>



<b>İdare Adı</b>	Ödemiş Belediyesi
<b>Performans Hedefi</b>	Çalışanların iş doyumlarının ve motivasyonunun artırılması
<b>Faaliyet Adı</b>	Çalışanların iş doyum ve motivasyonunun artırılması çalışmaları sürdürülecektir.
<b>Sorumlu Harcama Birimi</b>	Kültür ve Sosyal İşler Müdürlüğü
<b>Açıklamalar</b>	
- Yıl boyunca 2 kez çalışanların memnuniyetini artırmaya yönelik organizasyonlar düzenlenecektir.	

Ekonomik Kod		(t+1)
01	Personel Giderleri	
02	SGK Devlet Primi Giderleri	
03	Mal ve Hizmet Alım Giderleri	15.000
04	Faiz Giderleri	
05	Cari Transferler	
06	Sermaye Giderleri	
07	Sermaye Transferler	
08	Borç Verme	
<b>Toplam Bütçe Kaynak İhtiyacı</b>		<b>15.000</b>
<b>Bütçe Dışı Kaynak</b>	Döner Sermaye	
	Diğer Yurt İçi	
	Yurt Dışı	
<b>Toplam Bütçe Dışı Kaynak İhtiyacı</b>		<b>--</b>
<b>Toplam Kaynak İhtiyacı</b>		<b>15.000</b>



**Kurumsal Yapının Geliştirilmesi**

**PERFORMANS HEDEFİ TABLOSU**

<b>Daire Adı</b>	Mali Hizmetler Müdürlüğü
------------------	--------------------------

<b>Amaç 5</b>	Çalışanların belediyeye olan aidiyetlerini ve motivasyonlarını arttırmak.
<b>Hedef 5.1</b>	Çalışanların iş doyumlarının ve motivasyonunun artırılması.

<b>Performans Hedefi</b>	Çalışanların iş doyum ve motivasyonunun artırılması çalışmaları sürdürülecektir.
--------------------------	--

Performans Göstergeleri		Birim	2010	2011	2012
1	Periyodik iş doyum ölçümlemesi yapmak ve motivasyon eksikliğine yol açan konuları tespit edip düzeltmek.	Yüzde	80	90	90
2	Ödül-ceza sistemini işler hale getirmek.	Yüzde	100	100	100
3	Ödül-Öneri sisteminin kurulması.	Yüzde	100	100	100
4	Memurlarla ilgili sosyal denge sözleşmesi yapılması.	Yüzde	-	100	100
5	Çalışanların memnuniyetinin ölçülmesi.	Adet	-	2	2
6	Çalışanların iş doyum ölçümlemesi.	Adet	-	2	2
7	Çalışanlara, çalışanların %10'nu geçmemek üzere 2 kez ikramiye.	Adet	10	11	11
8	Kadro mevcudunun binde onu kadarını geçmemek üzere bir aylık tutarında ödül verilecektir.	Adet	-	2	2
9	Personelin özel günlerinin ( <i>doğum günü, nikâh, cenaze, yeni doğum, başarıları</i> ) takibi ve değerlendirilmesindeki memnuniyet.	Yüzde	100	100	100
10	Personelin ekonomik yönden iyileştirilmesinden memnuniyet.	Yüzde	--	80	90

Faaliyetler	Kaynak İhtiyacı (TL)		
	Bütçe	Bütçe Dışı	Toplam
1 Periyodik iş doyum ölçümlemesi yapılması ve motivasyon eksikliğine yol açan konuları tespit edip düzeltilmesi. ( <i>yılda 2 kez</i> )	--	--	--
2 Kurum içinde ödül-ceza sistemi ile öneri-ödül sisteminin işler hale getirilmesi, personelin sosyal denge sözleşmesi ile ekonomik yönden iyileştirilmesi.	950.000	--	950.000
5 Personelin özel günlerinin ( <i>doğum günü, nikâh, cenaze, yeni doğum, başarıları</i> ) takibi ve değerlendirilmesi.	2.000	--	2.000
<b>Genel Toplam</b>	<b>952.000</b>	<b>--</b>	<b>952.000</b>



<b>İdare Adı</b>	Ödemiş Belediyesi
<b>Performans Hedefi</b>	Çalışanların iş doyumlarının ve motivasyonunun artırılması
<b>Faaliyet Adı</b>	Çalışanların iş doyum ve motivasyonunun artırılması çalışmaları sürdürülecektir.
<b>Sorumlu Harcama Birimi</b>	Mali Hizmetler Müdürlüğü
<b>Açıklamalar</b> - Periyodik iş doyum ölçümü yapılacaktır ve motivasyon eksikliğine yol açan konular tespit edilerek düzeltililecektir. - Ödül-ceza sistemi işler hale getirilecektir. - Ödül-Öneri sistemi kurulacaktır. - Memurlarla ilgili sosyal denge sözleşmesi yapılacaktır. - Çalışanlara, çalışanların %10'nu geçmemek üzere 2 kez ikramiye verilecektir. - Kadro mevcudunun binde onu kadarını geçmemek üzere bir aylık tutarında ödül verilecektir. - Personelin özel günlerinin ( <i>doğum günü, nikâh, cenaze, yeni doğum, başarıları</i> ) takibi ve değerlendirilmesi yapılacaktır.	

Ekonomik Kod		(t+1)
01	Personel Giderleri	
02	SGK Devlet Primi Giderleri	
03	Mal ve Hizmet Alım Giderleri	
04	Faiz Giderleri	
05	Cari Transferler	952.000
06	Sermaye Giderleri	
07	Sermaye Transferler	
08	Borç Verme	
<b>Toplam Bütçe Kaynak İhtiyacı</b>		<b>952.000</b>
<b>Bütçe Dışı Kaynak</b>	Döner Sermaye	
	Diğer Yurt İçi	
	Yurt Dışı	
<b>Toplam Bütçe Dışı Kaynak İhtiyacı</b>		<b>--</b>
<b>Toplam Kaynak İhtiyacı</b>		<b>952.000</b>



**Kurumsal Yapının Geliştirilmesi**

**PERFORMANS HEDEFİ TABLOSU**

<b>Daire Adı</b>	Mali Hizmetler Müdürlüğü
------------------	--------------------------

<b>Amaç 6</b>	Belediyemizin, özel ve tüzel kişilerle olan hukuki sorunlarını çözmek
---------------	---

<b>Hedef 6.1</b>	Belediyenin yasalar çerçevesinde hak ve menfaatlerinin korunması
------------------	--

<b>Performans Hedefi</b>	Belediyenin yasalar çerçevesinden hak ve menfaatlerinin korunarak hukuki sorunları çözecek çalışmalar etkin şekilde sürdürülecektir
--------------------------	---

Performans Göstergeleri		Birim	2010	2011	2012
1	Belediye lehine açılan davaların kazanılma oranı	Yüzde	90	90	90
2	Belediye aleyhine açılan davaların kazanılma oranı	Yüzde	57	90	90
3	İdari hizmetler konusunda çözümlenen şikâyet yüzdesi	Yüzde	90	90	100

Faaliyetler	Kaynak İhtiyacı (TL)		
	Bütçe	Bütçe Dışı	Toplam
1 Belediye tüzel kişiliği adına dava açmak, suç duyurusunda bulunmak ve belediyemiz aleyhine açılmış davaların takip edilmesi	20.000	--	20.000
<b>Genel Toplam</b>	<b>20.000</b>	<b>--</b>	<b>20.000</b>



<b>İdare Adı</b>	Ödemiş Belediyesi
<b>Performans Hedefi</b>	Belediyenin yasalar çerçevesinde hak ve menfaatlerinin korunması
<b>Faaliyet Adı</b>	Belediyenin yasalar çerçevesinden hak ve menfaatlerinin korunarak hukuki sorunları çözecek çalışmalar etkin şekilde sürdürülecektir.
<b>Sorumlu Harcama Birimi</b>	Mali Hizmetler Müdürlüğü
<b>Açıklamalar</b> - Belediye lehine açılan davaların %90 oranında kazanılması hedeflenmektedir. - Belediye aleyhine açılan davaların %90 oranında kazanılması hedeflenmektedir. - İdari hizmetler konusunda gelen şikayetlerin tamamının çözümlenmesi hedeflenmektedir.	

Ekonomik Kod		(t+1)
01	Personel Giderleri	
02	SGK Devlet Primi Giderleri	
03	Mal ve Hizmet Alım Giderleri	
04	Faiz Giderleri	
05	Cari Transferler	20.000
06	Sermaye Giderleri	
07	Sermaye Transferler	
08	Borç Verme	
<b>Toplam Bütçe Kaynak İhtiyacı</b>		<b>20.000</b>
<b>Bütçe Dışı Kaynak</b>	Döner Sermaye	
	Diğer Yurt İçi	
	Yurt Dışı	
<b>Toplam Bütçe Dışı Kaynak İhtiyacı</b>		<b>--</b>
<b>Toplam Kaynak İhtiyacı</b>		<b>20.000</b>



**Kurumsal Yapının Geliştirilmesi**

**PERFORMANS HEDEFİ TABLOSU**

<b>Daire Adı</b>	İtfaiye Müdürlüğü
------------------	-------------------

<b>Amaç 7</b>	Kurum içi işleyiş ve düzenini sağlamak
---------------	--

<b>Hedef 7.1</b>	Hizmet binalarında gerekli güvenlik, ulaşım, iletişim, temizlik, bakım ve onarımın sağlanması
------------------	---

<b>Performans Hedefi</b>	Hizmet binalarında gerekli güvenlik, ulaşım, iletişim, temizlik, bakım ve onarımın çalışmaları yapılacaktır
--------------------------	---

Performans Göstergeleri		Birim	2010	2011	2012
1	Hizmet binalarının yangın uyarı sistemi kurulması	Yüzde	--	80	100

Faaliyetler	Kaynak İhtiyacı (TL)		
	Bütçe	Bütçe Dışı	Toplam
2 Yangın uyarı sistemi kurulması	25.000	--	25.000
<b>Genel Toplam</b>	<b>25.000</b>	<b>--</b>	<b>25.000</b>



<b>İdare Adı</b>	Ödemiş Belediyesi
<b>Performans Hedefi</b>	Hizmet binalarında gerekli güvenlik, ulaşım, iletişim, temizlik, bakım ve onarımın sağlanması
<b>Faaliyet Adı</b>	Hizmet binalarında gerekli güvenlik, ulaşım, iletişim, temizlik, bakım ve onarımın çalışmaları yapılacaktır.
<b>Sorumlu Harcama Birimi</b>	İtfaiye Müdürlüğü
<b>Açıklamalar</b>	
- Hizmet binalarının yangın uyarı sistemi kurulacaktır.	

Ekonomik Kod		(t+1)
01	Personel Giderleri	
02	SGK Devlet Primi Giderleri	
03	Mal ve Hizmet Alım Giderleri	25.000
04	Faiz Giderleri	
05	Cari Transferler	
06	Sermaye Giderleri	
07	Sermaye Transferler	
08	Borç Verme	
<b>Toplam Bütçe Kaynak İhtiyacı</b>		<b>25.000</b>
<b>Bütçe Dışı Kaynak</b>	Döner Sermaye	
	Diğer Yurt İçi	
	Yurt Dışı	
<b>Toplam Bütçe Dışı Kaynak İhtiyacı</b>		<b>--</b>
<b>Toplam Kaynak İhtiyacı</b>		<b>25.000</b>





**Kurumsal Yapının Geliştirilmesi**

**PERFORMANS HEDEFİ TABLOSU**

<b>Daire Adı</b>	Yazı İşleri Müdürlüğü
------------------	-----------------------

<b>Amaç 7</b>	Kurum içi işleyiş ve düzenini sağlamak
---------------	--

<b>Hedef 7.1</b>	Hizmet binalarında gerekli güvenlik, ulaşım, iletişim, temizlik, bakım ve onarımın sağlanması
------------------	---

<b>Performans Hedefi</b>	Hizmet binalarında gerekli güvenlik, ulaşım, iletişim, temizlik, bakım ve onarımın çalışmaları yapılacaktır
--------------------------	---

Performans Göstergeleri		Birim	2010	2011	2012
1	Çalışma ortamlarının düzenlenmesi ve yeniden tefrişinin yapılması	Yüzde	75	80	90
2	Telefon Santrali her yıl periyodik bakımlarının yapılması	Yüzde	100	100	100

Faaliyetler	Kaynak İhtiyacı (TL)		
	Bütçe	Bütçe Dışı	Toplam
1 Çalışma ortamlarının düzenlenmesi ve yeniden tefrişinin yapılması	75.000	--	75.000
3 Telefon Santralinin her yıl periyodik bakımlarının yapılması	5.000	--	5.000
<b>Genel Toplam</b>	<b>80.000</b>	<b>--</b>	<b>80.000</b>



<b>İdare Adı</b>	Ödemiş Belediyesi
<b>Performans Hedefi</b>	Hizmet binalarında gerekli güvenlik, ulaşım, iletişim, temizlik, bakım ve onarımın sağlanması
<b>Faaliyet Adı</b>	Hizmet binalarında gerekli güvenlik, ulaşım, iletişim, temizlik, bakım ve onarımın çalışmaları yapılacaktır.
<b>Sorumlu Harcama Birimi</b>	Yazı İşleri Müdürlüğü
<b>Açıklamalar</b>	
- Çalışma ortamları düzenlenerek yeniden tefrişi yapılacaktır. - Her yıl Telefon Santrali'nin periyodik bakımları yapılacaktır.	

Ekonomik Kod		(t+1)
01	Personel Giderleri	
02	SGK Devlet Primi Giderleri	
03	Mal ve Hizmet Alım Giderleri	80.000
04	Faiz Giderleri	
05	Cari Transferler	
06	Sermaye Giderleri	
07	Sermaye Transferler	
08	Borç Verme	
<b>Toplam Bütçe Kaynak İhtiyacı</b>		<b>80.000</b>
<b>Bütçe Dışı Kaynak</b>	Döner Sermaye	
	Diğer Yurt İçi	
	Yurt Dışı	
<b>Toplam Bütçe Dışı Kaynak İhtiyacı</b>		<b>--</b>
<b>Toplam Kaynak İhtiyacı</b>		<b>80.000</b>



**Kurumsal Yapının Geliştirilmesi**

**PERFORMANS HEDEFİ TABLOSU**

<b>Daire Adı</b>	Zabıta Müdürlüğü
------------------	------------------

<b>Amaç 7</b>	Kurum içi işleyiş ve düzenini sağlamak
---------------	--

<b>Hedef 7.1</b>	Hizmet binalarında gerekli güvenlik, ulaşım, iletişim, temizlik, bakım ve onarımın sağlanması
------------------	---

<b>Performans Hedefi</b>	Hizmet binalarında gerekli güvenlik, ulaşım, iletişim, temizlik, bakım ve onarımın çalışmaları yapılacaktır
--------------------------	---

Performans Göstergeleri		Birim	2010	2011	2012
1	Hizmet binalarının kamera sistemi kurulması	Yüzde	25	50	75

Faaliyetler	Kaynak İhtiyacı (TL)		
	Bütçe	Bütçe Dışı	Toplam
2 Hizmet binalarının elektrik tesisatlarının gözden geçirilmesi, yangın uyarı sistemi ile güvenlik kamera sistemi kurulması	25.000	--	25.000
<b>Genel Toplam</b>	<b>25.000</b>	<b>--</b>	<b>25.000</b>



<b>İdare Adı</b>	Ödemiş Belediyesi
<b>Performans Hedefi</b>	Hizmet binalarında gerekli güvenlik, ulaşım, iletişim, temizlik, bakım ve onarımın sağlanması
<b>Faaliyet Adı</b>	Hizmet binalarında gerekli güvenlik, ulaşım, iletişim, temizlik, bakım ve onarımın çalışmaları yapılacaktır.
<b>Sorumlu Harcama Birimi</b>	Zabıta Müdürlüğü
<u>Açıklamalar</u> - Hizmet binalarının kamera sistemi kurulacaktır.	

Ekonomik Kod		(t+1)
01	Personel Giderleri	
02	SGK Devlet Primi Giderleri	
03	Mal ve Hizmet Alım Giderleri	25.000
04	Faiz Giderleri	
05	Cari Transferler	
06	Sermaye Giderleri	
07	Sermaye Transferler	
08	Borç Verme	
<b>Toplam Bütçe Kaynak İhtiyacı</b>		<b>25.000</b>
<b>Bütçe Dışı Kaynak</b>	Döner Sermaye	
	Diğer Yurt İçi	
	Yurt Dışı	
<b>Toplam Bütçe Dışı Kaynak İhtiyacı</b>		<b>--</b>
<b>Toplam Kaynak İhtiyacı</b>		<b>25.000</b>



**Kurumsal Yapının Geliştirilmesi**

**PERFORMANS HEDEFİ TABLOSU**

<b>Daire Adı</b>	Fen İşleri Müdürlüğü
------------------	----------------------

<b>Amaç 7</b>	Kurum içi işleyiş ve düzenini sağlamak
---------------	--

<b>Hedef 7.1</b>	Hizmet binalarında gerekli güvenlik, ulaşım, iletişim, temizlik, bakım ve onarımın sağlanması
------------------	---

<b>Performans Hedefi</b>	Hizmet binalarında gerekli güvenlik, ulaşım, iletişim, temizlik, bakım ve onarımın çalışmaları yapılacaktır
--------------------------	---

<b>Performans Göstergeleri</b>		<b>Birim</b>	<b>2010</b>	<b>2011</b>	<b>2012</b>
1	Belediyemiz resmi araçlarının muayene ve sigorta işlemlerinin takip edilmesi	Yüzde	100	95	100

<b>Faaliyetler</b>	<b>Kaynak İhtiyacı (TL)</b>		
	<b>Bütçe</b>	<b>Bütçe Dışı</b>	<b>Toplam</b>
4 Görev kalitesini ve hizmet hızını artırmak amacıyla, Belediyemiz bünyesindeki hizmet araçlarını kullanıma hazır bulundurulması, belediyemiz resmi araçlarının muayene ve sigorta işlemlerinin takip edilmesi, gerektiğinde plan döneminde hizmet araçları kiralınması	50.000	--	50.000
<b>Genel Toplam</b>	<b>50.000</b>	<b>--</b>	<b>50.000</b>



<b>İdare Adı</b>	Ödemiş Belediyesi
<b>Performans Hedefi</b>	Hizmet binalarında gerekli güvenlik, ulaşım, iletişim, temizlik, bakım ve onarımın sağlanması
<b>Faaliyet Adı</b>	Hizmet binalarında gerekli güvenlik, ulaşım, iletişim, temizlik, bakım ve onarımın çalışmaları yapılacaktır.
<b>Sorumlu Harcama Birimi</b>	Fen işleri Müdürlüğü
<b>Açıklamalar</b>	
- Belediyemiz resmi araçlarının muayene ve sigorta işlemlerinin takibi yapılacaktır.	

Ekonomik Kod		(t+1)
01	Personel Giderleri	
02	SGK Devlet Primi Giderleri	
03	Mal ve Hizmet Alım Giderleri	50.000
04	Faiz Giderleri	
05	Cari Transferler	
06	Sermaye Giderleri	
07	Sermaye Transferler	
08	Borç Verme	
<b>Toplam Bütçe Kaynak İhtiyacı</b>		<b>50.000</b>
<b>Bütçe Dışı Kaynak</b>	Döner Sermaye	
	Diğer Yurt İçi	
	Yurt Dışı	
<b>Toplam Bütçe Dışı Kaynak İhtiyacı</b>		<b>--</b>
<b>Toplam Kaynak İhtiyacı</b>		<b>50.000</b>



**Kurumsal Yapının Geliştirilmesi**

**PERFORMANS HEDEFİ TABLOSU**

<b>Daire Adı</b>	Zabıta Müdürlüğü
------------------	------------------

<b>Amaç 7</b>	Kurum içi işleyiş ve düzenini sağlamak
---------------	--

<b>Hedef 7.2</b>	Belediyemiz hizmet binası ve müştemilatının iç güvenlik yasasına göre güvenliğinin sağlanması
------------------	---

<b>Performans Hedefi</b>	Hizmet binalarında gerekli güvenlik, ulaşım, iletişim, temizlik, bakım ve onarımın çalışmaları yapılacaktır
--------------------------	---

Performans Göstergeleri		Birim	2010	2011	2012
1	Güvenlik hizmeti alınacak birim sayısı	Adet	12	5	18

Faaliyetler	Kaynak İhtiyacı (TL)		
	Bütçe	Bütçe Dışı	Toplam
1 Belediye'nin tümünde görev yapmak üzere güvenlik hizmeti alımı	750.000	--	750.000
<b>Genel Toplam</b>	<b>750.000</b>	<b>--</b>	<b>750.000</b>



<b>İdare Adı</b>	Ödemiş Belediyesi
<b>Performans Hedefi</b>	Hizmet binalarında gerekli güvenlik, ulaşım, iletişim, temizlik, bakım ve onarımın sağlanması
<b>Faaliyet Adı</b>	Hizmet binalarında gerekli güvenlik, ulaşım, iletişim, temizlik, bakım ve onarımın çalışmaları yapılacaktır.
<b>Sorumlu Harcama Birimi</b>	Zabıta Müdürlüğü
<b>Açıklamalar</b>	
- Belediye'nin tümünde görev yapmak üzere 18 adet birime güvenlik hizmeti alımı yapılacaktır.	

Ekonomik Kod		(t+1)
01	Personel Giderleri	650.000
02	SGK Devlet Primi Giderleri	100.000
03	Mal ve Hizmet Alım Giderleri	
04	Faiz Giderleri	
05	Cari Transferler	
06	Sermaye Giderleri	
07	Sermaye Transferler	
08	Borç Verme	
<b>Toplam Bütçe Kaynak İhtiyacı</b>		<b>750.000</b>
<b>Bütçe Dışı Kaynak</b>	Döner Sermaye	
	Diğer Yurt İçi	
	Yurt Dışı	
<b>Toplam Bütçe Dışı Kaynak İhtiyacı</b>		<b>--</b>
<b>Toplam Kaynak İhtiyacı</b>		<b>750.000</b>





**Kurumsal Yapının Geliştirilmesi**

**PERFORMANS HEDEFİ TABLOSU**

<b>Daire Adı</b>	Su ve Kanalizasyon Müdürlüğü
------------------	------------------------------

<b>Amaç 7</b>	Kurum içi işleyiş ve düzenini sağlamak
---------------	--

<b>Hedef 7.1</b>	Hizmet binalarında gerekli güvenlik, ulaşım, iletişim, temizlik, bakım ve onarımın sağlanması
------------------	---

<b>Performans Hedefi</b>	Hizmet binalarında gerekli güvenlik, ulaşım, iletişim, temizlik, bakım ve onarımın çalışmaları yapılacaktır
--------------------------	---

<b>Performans Göstergeleri</b>		<b>Birim</b>	<b>2010</b>	<b>2011</b>	<b>2012</b>
1	Hizmet binalarının elektrik tesisatlarının gözden geçirilmesi	Yüzde	--	50	80
2	Belediye hizmet binasının klima bakımı	Defa/yıl	--	1	1

<b>Faaliyetler</b>	<b>Kaynak İhtiyacı (TL)</b>			
	<b>Bütçe</b>	<b>Bütçe Dışı</b>	<b>Toplam</b>	
2	Hizmet binalarının elektrik tesisatlarının gözden geçirilmesi, yangın uyarı sistemi ile güvenlik kamera sistemi kurulması	25.000	--	25.000
3	Klima sistemlerinin her yıl periyodik bakımlarının yapılması,	5.000	--	5.000
<b>Genel Toplam</b>	<b>30.000</b>	<b>--</b>	<b>30.000</b>	



<b>İdare Adı</b>	Ödemiş Belediyesi
<b>Performans Hedefi</b>	Hizmet binalarında gerekli güvenlik, ulaşım, iletişim, temizlik, bakım ve onarımın sağlanması
<b>Faaliyet Adı</b>	Hizmet binalarında gerekli güvenlik, ulaşım, iletişim, temizlik, bakım ve onarımın çalışmaları yapılacaktır.
<b>Sorumlu Harcama Birimi</b>	Su ve Kanalizasyon Müdürlüğü
<b>Açıklamalar</b>	
- Hizmet binalarının elektrik tesisatları gözden geçirilecektir. - Belediye hizmet binasının klimalarının periyodik bakımı yapılacaktır.	

Ekonomik Kod		(t+1)
01	Personel Giderleri	
02	SGK Devlet Primi Giderleri	
03	Mal ve Hizmet Alım Giderleri	30.000
04	Faiz Giderleri	
05	Cari Transferler	
06	Sermaye Giderleri	
07	Sermaye Transferler	
08	Borç Verme	
<b>Toplam Bütçe Kaynak İhtiyacı</b>		<b>30.000</b>
<b>Bütçe Dışı Kaynak</b>	Döner Sermaye	
	Diğer Yurt İçi	
	Yurt Dışı	
<b>Toplam Bütçe Dışı Kaynak İhtiyacı</b>		<b>--</b>
<b>Toplam Kaynak İhtiyacı</b>		<b>30.000</b>



**Sürdürülebilir Güçlü Mali Yapı**

**PERFORMANS HEDEFİ TABLOSU**

<b>Daire Adı</b>	İşletme İştirakler Müdürlüğü
------------------	------------------------------

<b>Amaç 1</b>	Kent ve kentlinin yerel ihtiyaçlarının karşılanması için gerekli mali büyüklüğe ulaşmak.
---------------	--

<b>Hedef 1.1</b>	Tahsilât oranının yükseltilmesi için etkin ödeme sistemlerinin uygulanması
------------------	--

<b>Performans Hedefi</b>	Gerekli mali büyüklüğe ulaşmak için tahsilat oranını yükseltmek için çalışmalar yapılacaktır
--------------------------	--

Performans Göstergeleri		Birim	2010	2011	2012
1	Sosyal tesislerde bilgisayarlı adisyon uygulamasının sürdürülmesi	Yüzde	100	100	100

Faaliyetler	Kaynak İhtiyacı (TL)		
	Bütçe	Bütçe Dışı	Toplam
5 Sosyal tesislerde bilgisayarlı adisyon uygulamasının sürdürülmesi	5.000	--	5.000
<b>Genel Toplam</b>	<b>5.000</b>	<b>--</b>	<b>5.000</b>



<b>İdare Adı</b>	Ödemiş Belediyesi
<b>Performans Hedefi</b>	Tahsilât oranının yükseltilmesi için etkin ödeme sistemlerinin uygulanması
<b>Faaliyet Adı</b>	Gerekli mali büyüklüğe ulaşmak için tahsilat oranını yükseltmek için çalışmalar yapılacaktır.
<b>Sorumlu Harcama Birimi</b>	İşletme İştirakler Müdürlüğü
<b>Açıklamalar</b>	
- Sosyal tesislerde bilgisayarlı adisyon uygulamasına devam edilecektir.	

Ekonomik Kod		(t+1)
01	Personel Giderleri	
02	SGK Devlet Primi Giderleri	
03	Mal ve Hizmet Alım Giderleri	5.000
04	Faiz Giderleri	
05	Cari Transferler	
06	Sermaye Giderleri	
07	Sermaye Transferler	
08	Borç Verme	
<b>Toplam Bütçe Kaynak İhtiyacı</b>		<b>5.000</b>
<b>Bütçe Dışı Kaynak</b>	Döner Sermaye	
	Diğer Yurt İçi	
	Yurt Dışı	
<b>Toplam Bütçe Dışı Kaynak İhtiyacı</b>		<b>--</b>
<b>Toplam Kaynak İhtiyacı</b>		<b>5.000</b>



**Sürdürülebilir Güçlü Mali Yapı**

**PERFORMANS HEDEFİ TABLOSU**

<b>Daire Adı</b>	Kültür ve Sosyal İşler Müdürlüğü
------------------	----------------------------------

<b>Amaç 1</b>	Kent ve kentlinin yerel ihtiyaçlarının karşılanması için gerekli mali büyüklüğe ulaşmak.
---------------	--

<b>Hedef 1.1</b>	Tahsilât oranının yükseltilmesi için etkin ödeme sistemlerinin uygulanması
------------------	--

<b>Performans Hedefi</b>	Gerekli mali büyüklüğe ulaşmak için tahsilat oranını yükseltmek için çalışmalar yapılacaktır
--------------------------	--

Performans Göstergeleri		Birim	2010	2011	2012
1	Öde-kart sisteminin uygulanması	Yüzde	100	100	100

Faaliyetler	Kaynak İhtiyacı (TL)		
	Bütçe	Bütçe Dışı	Toplam
6 Öde-kart sisteminin uygulanmasının sürdürülmesi	5.000	--	5.000
<b>Genel Toplam</b>	<b>5.000</b>	<b>--</b>	<b>5.000</b>



<b>İdare Adı</b>	Ödemiş Belediyesi
<b>Performans Hedefi</b>	Tahsilât oranının yükseltilmesi için etkin ödeme sistemlerinin uygulanması
<b>Faaliyet Adı</b>	Gerekli mali büyüklüğe ulaşmak için tahsilat oranını yükseltmek için çalışmalar yapılacaktır.
<b>Sorumlu Harcama Birimi</b>	Kültür ve Sosyal İşler Müdürlüğü
<b>Açıklamalar</b> - Öde-kart sistemi uygulanacaktır.	

Ekonomik Kod		(t+1)
01	Personel Giderleri	
02	SGK Devlet Primi Giderleri	
03	Mal ve Hizmet Alım Giderleri	
04	Faiz Giderleri	
05	Cari Transferler	5.000
06	Sermaye Giderleri	
07	Sermaye Transferler	
08	Borç Verme	
<b>Toplam Bütçe Kaynak İhtiyacı</b>		<b>5.000</b>
<b>Bütçe Dışı Kaynak</b>	Döner Sermaye	
	Diğer Yurt İçi	
	Yurt Dışı	
<b>Toplam Bütçe Dışı Kaynak İhtiyacı</b>		<b>--</b>
<b>Toplam Kaynak İhtiyacı</b>		<b>5.000</b>



**Sürdürülebilir Güçlü Mali Yapı**

**PERFORMANS HEDEFİ TABLOSU**

<b>Daire Adı</b>	Mali Hizmetler Müdürlüğü
------------------	--------------------------

<b>Amaç 1</b>	Kent ve kentlinin yerel ihtiyaçlarının karşılanması için gerekli mali büyüklüğe ulaşmak.
<b>Hedef 1.1</b>	Tahsilât oranının yükseltilmesi için etkin ödeme sistemlerinin uygulanması

<b>Performans Hedefi</b>	Gerekli mali büyüklüğe ulaşmak için tahsilat oranını yükseltmek için çalışmalar yapılacaktır
--------------------------	--

Performans Göstergeleri		Birim	2010	2011	2012
1	Tek Sicil uygulamasına geçilmesi	Yüzde	40	50	80
2	İnternet üzerinden tahsilâtın yapılması için çalışmaların tamamlanması	Yüzde	80	80	100
3	Eİ Bilgisayarları ile tahsilâtın artırılarak sürdürülmesi	Yüzde	80	90	95
4	Tüm birimlerinde kredi kartı ile tahsilâtın sürdürülmesi	Yüzde	80	80	90
5	Bankalar yoluyla tahsilâtın yapılması uygulamasının artırılarak sürdürülmesi	Yüzde	50	80	100
6	Vergi ödeme bilincinin geliştirilmesine yönelik bilgilendirme ve bilinçlendirme çalışmalarının yapılması, ( <i>Her yıl Vergi Haftası etkinlikleri, afiş, broşür</i> )	Yüzde	75	80	90
7	Tahsilât oranının % 95 ' e ulaştırılması için politikalar belirlenmesi	Yüzde	88	95	95
8	Devredilen alacak tahsilâtının artırılması	Yüzde	50	70	80

Faaliyetler	Kaynak İhtiyacı (TL)		
	Bütçe	Bütçe Dışı	Toplam
1 Tek Sicil uygulamasına geçilmesi	20.000	--	20.000
2 İnternet üzerinden tahsilâtın geliştirilerek sürdürülmesi	--	--	--
4 Eİ Bilgisayarları ile tahsilâtın artırılarak sürdürülmesi	20.000	--	20.000
7 Belediyenin tüm birimlerinde kredi kartı ile tahsilâtın sürdürülmesi.	--	--	--
8 Bankalar yoluyla tahsilâtın yapılması uygulamasının artırılarak sürdürülmesi,	--	--	--
9 Vergi ödeme bilincinin geliştirilmesine yönelik bilgilendirme ve bilinçlendirme çalışmalarının yapılması, ( <i>Her yıl Vergi Haftası etkinlikleri, afiş, broşür</i> )	2.500	--	2.500
10 Tahsilât oranının %95'e ulaştırılması için politikalar belirlenmesi,	--	--	--
<b>Genel Toplam</b>	<b>42.500</b>	<b>--</b>	<b>42.500</b>



<b>İdare Adı</b>	Ödemiş Belediyesi
<b>Performans Hedefi</b>	Tahsilât oranının yükseltilmesi için etkin ödeme sistemlerinin uygulanması
<b>Faaliyet Adı</b>	Gerekli mali büyüklüğe ulaşmak için tahsilat oranını yükseltmek için çalışmalar yapılacaktır.
<b>Sorumlu Harcama Birimi</b>	Mali Hizmetler Müdürlüğü
<b><u>Açıklamalar</u></b> - Tek Sicil uygulamasına geçilecektir. - İnternet üzerinden tahsilâtın yapılmasına yönelik çalışmalar tamamlanacaktır. - El Bilgisayarları ile tahsilât artırılarak sürdürülecektir. - Belediyenin tüm birimlerinde kredi kartı ile tahsilât sürdürülecektir. - Bankalar yoluyla tahsilâtın yapılmasına yönelik uygulamalar artırılarak devam edilecektir. - Vergi ödeme bilincinin geliştirilmesine yönelik bilgilendirme ve bilinçlendirme çalışmaları yapılacaktır ( <i>Her yıl Vergi Haftası etkinlikleri, afiş, broşür</i> ) - Tahsilât oranının % 95 ' e ulaştırılması için politikalar belirlenecektir. - Devredilen alacak tahsilatı arttırılacaktır.	

Ekonomik Kod		(t+1)
01	Personel Giderleri	
02	SGK Devlet Primi Giderleri	
03	Mal ve Hizmet Alım Giderleri	42.500
04	Faiz Giderleri	
05	Cari Transferler	
06	Sermaye Giderleri	
07	Sermaye Transferler	
08	Borç Verme	
<b>Toplam Bütçe Kaynak İhtiyacı</b>		<b>42.500</b>
<b>Bütçe Dışı Kaynak</b>	Döner Sermaye	
	Diğer Yurt İçi	
	Yurt Dışı	
<b>Toplam Bütçe Dışı Kaynak İhtiyacı</b>		<b>--</b>
<b>Toplam Kaynak İhtiyacı</b>		<b>42.500</b>





**Sürdürülebilir Güçlü Mali Yapı**

**PERFORMANS HEDEFİ TABLOSU**

<b>Daire Adı</b>	İşletme ve İştirakler Müdürlüğü
<b>Amaç 1</b>	Kent ve kentlinin yerel ihtiyaçlarının karşılanması için gerekli mali büyüklüğe ulaşmak.
<b>Hedef 1.2</b>	Gelir artırıcı faaliyetlerin planlanması suretiyle güçlü bir mali yapının oluşturulması
<b>Performans Hedefi</b>	Gelir artırıcı faaliyetler planlanarak uygulanacaktır

Performans Göstergeleri		Birim	2010	2011	2012
1	Stok takip sisteminin iyileştirilmesi	Yüzde	90	95	100

Faaliyetler	Kaynak İhtiyacı (TL)		
	Bütçe	Bütçe Dışı	Toplam
5 Stok takip sisteminin iyileştirilmesi	10.000	--	10.000
<b>Genel Toplam</b>	<b>10.000</b>	<b>--</b>	<b>10.000</b>



<b>İdare Adı</b>	Ödemiş Belediyesi
<b>Performans Hedefi</b>	Gelir arttırıcı faaliyetlerin planlanması suretiyle güçlü bir mali yapının oluşturulması
<b>Faaliyet Adı</b>	Gelir arttırıcı faaliyetler planlanarak uygulanacaktır.
<b>Sorumlu Harcama Birimi</b>	İşletme ve İştirakler Müdürlüğü
<b>Açıklamalar</b> - Stok takip sistemi iyileştirilecektir.	

Ekonomik Kod		(t+1)
01	Personel Giderleri	
02	SGK Devlet Primi Giderleri	
03	Mal ve Hizmet Alım Giderleri	10.000
04	Faiz Giderleri	
05	Cari Transferler	
06	Sermaye Giderleri	
07	Sermaye Transferler	
08	Borç Verme	
<b>Toplam Bütçe Kaynak İhtiyacı</b>		<b>10.000</b>
<b>Bütçe Dışı Kaynak</b>	Döner Sermaye	
	Diğer Yurt İçi	
	Yurt Dışı	
<b>Toplam Bütçe Dışı Kaynak İhtiyacı</b>		<b>--</b>
<b>Toplam Kaynak İhtiyacı</b>		<b>10.000</b>



**Sürdürülebilir Güçlü Mali Yapı**

**PERFORMANS HEDEFİ TABLOSU**

<b>Daire Adı</b>	Mali Hizmetler Müdürlüğü
------------------	--------------------------

<b>Amaç 1</b>	Kent ve kentlinin yerel ihtiyaçlarının karşılanması için gerekli mali büyüklüğe ulaşmak.
---------------	--

<b>Hedef 1.2</b>	Gelir artırıcı faaliyetlerin planlanması suretiyle güçlü bir mali yapının oluşturulması
------------------	---

<b>Performans Hedefi</b>	Gelir artırıcı faaliyetler planlanarak uygulanacaktır
--------------------------	---

Performans Göstergeleri		Birim	2010	2011	2012
1	Hazırlanan Gelir Artırıcı Proje Sayısı	Adet	1	1	1
2	Hizmetlerde maliyetlendirme, uygulama, izleme ve değerlendirme süreçlerinin gerçekleştirme çalışmalarının yapılması	Yüzde	50	60	70
3	Genel yoklama ve denetim çalışmalarını artırarak sürdürmesi	Yüzde	75	75	80
4	Kayıt dışılığın azaltılması, kaçak su kullanımının önlenmesi, "borcu yoktur" uygulamasının sürdürülmesi	Yüzde	100	100	100
5	Hizmetlerin sponsorlar aracılığı ile finanse edilmesinin sağlanması	Yüzde	-	10	10
6	Yap-İşlet-Devret veya Kira Karşılığı modelinin uygulanması	Adet	-	--	2
7	Borçların etkin şekilde tahsil edilmesi için çalışmalar yapılması	Yüzde	90	95	95
8	Tasarruf tedbirlerine uyulması	Yüzde	100	100	100
9	Hazırlanan Gider Azaltıcı Proje Sayısı	Adet	1	1	1

Faaliyetler	Kaynak İhtiyacı (TL)			
	Bütçe	Bütçe Dışı	Toplam	
1	Gelir kaynakları ve tahakkuk kayıplarının analizinin yapılarak sistem geliştirilmesi, yerel mali kaynakların artırılması,	--	--	--
2	Hizmetlerde maliyetlendirme, uygulama, izleme ve değerlendirme süreçlerinin gerçekleştirilmesi	--	--	--
3	Genel yoklama ve denetim çalışmalarını artırarak sürdürmesi	--	--	--
4	Birimler arası koordinasyonun sağlanarak kayıt dışılığın azaltılması, kaçak su kullanımının önlenmesi, "borcu yoktur" uygulamasının sürdürülmesi	--	--	--
6	Hizmetlerin mümkün olan yerlerde sponsorlar aracılığı ile finanse edilmesinin sağlanması	--	--	--
7	Bazı hizmetlerde Yap-İşlet-Devret veya Kira Karşılığı modelinin uygulanması,	--	--	--
8	Borçlu mükelleflere iletişim kurulması, borç bilgilerinin bu kanalla iletilmesi ve borçların etkin şekilde tahsil edilmesi için çalışmalar yapılması	--	--	--
9	Özellikle cari giderler, iletişim giderleri ve sarf malzemeleri gibi tüketiminde tasarruf edilmesi sağlanması amacıyla üst yönetimce belirlenen harcamalarda tasarruf tedbirlerine %100 uyulması	--	--	--
<b>Genel Toplam</b>	--	--	--	



<b>İdare Adı</b>	Ödemiş Belediyesi
<b>Performans Hedefi</b>	Gelir arttırıcı faaliyetlerin planlanması suretiyle güçlü bir mali yapının oluşturulması
<b>Faaliyet Adı</b>	Gelir arttırıcı faaliyetler planlanarak uygulanacaktır.
<b>Sorumlu Harcama Birimi</b>	Mali Hizmetler Müdürlüğü
<b>Açıklamalar</b> <ul style="list-style-type: none"><li>- 1 adet Gelir Arttırıcı Proje hazırlanacaktır.</li><li>- Hizmetlerde maliyetlendirme, uygulama, izleme ve değerlendirme süreçlerinin gerçekleştirme çalışmalarına devam edilecektir.</li><li>- Genel yoklama ve denetim çalışmalarını arttırarak sürdürülecektir.</li><li>- Birimler arası koordinasyonun sağlanarak kayıt dışılık azaltılacak, kaçak su kullanımı önlenecek, "borcu yoktur" uygulaması sürdürülecektir.</li><li>- Hizmetlerin mümkün olan yerlerde sponsorlar aracılığı ile finanse edilmesi sağlanacaktır.</li><li>- 2 adet hizmette Yap-İşlet-Devret veya Kira Karşılığı modeli uygulanacaktır.</li><li>- Borçların etkin şekilde tahsil edilmesi için çalışmalar yapılacaktır.</li><li>- Tasarruf tedbirlerine uyulacaktır.</li><li>- 1 adet Gider Azaltıcı Proje hazırlanacaktır.</li></ul>	

Ekonomik Kod		(t+1)
01	Personel Giderleri	
02	SGK Devlet Primi Giderleri	
03	Mal ve Hizmet Alım Giderleri	
04	Faiz Giderleri	
05	Cari Transferler	
06	Sermaye Giderleri	
07	Sermaye Transferler	
08	Borç Verme	
<b>Toplam Bütçe Kaynak İhtiyacı</b>		--
<b>Bütçe Dışı Kaynak</b>	Döner Sermaye	
	Diğer Yurt İçi	
	Yurt Dışı	
<b>Toplam Bütçe Dışı Kaynak İhtiyacı</b>		--
<b>Toplam Kaynak İhtiyacı</b>		--



**Sürdürülebilir Güçlü Mali Yapı**

**PERFORMANS HEDEFİ TABLOSU**

<b>Daire Adı</b>	Mali Hizmetler Müdürlüğü
<b>Amaç 1</b>	Kent ve kentlinin yerel ihtiyaçlarının karşılanması için gerekli mali büyüklüğe ulaşmak.
<b>Hedef 1.3</b>	Denk ve gerçekleşme yüzdesi büyük, bütçe politikası uygulaması
<b>Performans Hedefi</b>	Denk ve gerçekleşmesi yüksek politikalar üretilecektir

Performans Göstergeleri		Birim	2010	2011	2012
1	Plan döneminde Denk Bütçe Politikasının sürdürülmesi	Yüzde	100	100	100
2	Personel giderlerinin bütçe gelirlerine oranının %25'in üzerine çıkartmayacak personel analizlerinin yapılması, İŞKUR Toplum Yararına Çalışma Projesi kapsamında projelerin uygulanması gibi tedbirlerin alınması,	Yüzde	90	90	95
3	Tüm birimlerin planda belirtilmeyen harcamalarına ait ödeneklerinin isabetli tahmin edilerek bütçe gerçekleşme oranının her yıl %90'ın üzerinde tutulması suretiyle kurum imajının yükseltilmesi	Yüzde	94	92	94

Faaliyetler	Kaynak İhtiyacı (TL)			
	Bütçe	Bütçe Dışı	Toplam	
1	Plan döneminde Denk Bütçe Politikasının sürdürülmesi	--	--	--
2	Personel giderlerinin bütçe gelirlerine oranının %25'in üzerine çıkartmayacak personel analizlerinin yapılması, İŞKUR Toplum Yararına Çalışma Projesi kapsamında projelerin uygulanması gibi tedbirlerin alınması,	--	--	--
3	Tüm birimlerin planda belirtilmeyen harcamalarına ait ödeneklerinin isabetli tahmin edilerek bütçe gerçekleşme oranının her yıl %90'ın üzerinde tutulması suretiyle kurum imajının yükseltilmesi,	--	--	-
<b>Genel Toplam</b>	--	--	--	



<b>İdare Adı</b>	Ödemiş Belediyesi
<b>Performans Hedefi</b>	Denk ve gerçekleşme yüzdesi büyük, bütçe politikası uygulaması
<b>Faaliyet Adı</b>	Denk ve gerçekleşmesi yüksek politikalar üretilecektir.
<b>Sorumlu Harcama Birimi</b>	Mali Hizmetler Müdürlüğü
<b>Açıklamalar</b>  - Plan döneminde Denk Bütçe Politikası sürdürülecektir. - Personel giderlerinin bütçe gelirlerine oranının %25'in üzerine çıkartmayacak personel analizleri yapılacak, İŞKUR Toplum Yararına Çalışma Projesi kapsamında projelerin uygulanması gibi tedbirler alınacaktır. - Tüm birimlerin planda belirtilmeyen harcamalarına ait ödenekleri isabetli tahmin edilerek bütçe gerçekleşme oranının her yıl %90'ın üzerinde tutulması suretiyle kurum imajı yükseltilecektir.	

Ekonomik Kod		(t+1)
01	Personel Giderleri	
02	SGK Devlet Primi Giderleri	
03	Mal ve Hizmet Alım Giderleri	
04	Faiz Giderleri	
05	Cari Transferler	
06	Sermaye Giderleri	
07	Sermaye Transferler	
08	Borç Verme	
<b>Toplam Bütçe Kaynak İhtiyacı</b>		--
<b>Bütçe Dışı Kaynak</b>	Döner Sermaye	
	Diğer Yurt İçi	
	Yurt Dışı	
<b>Toplam Bütçe Dışı Kaynak İhtiyacı</b>		--
<b>Toplam Kaynak İhtiyacı</b>		--



**Sürdürülebilir Güçlü Mali Yapı**

**PERFORMANS HEDEFİ TABLOSU**

<b>Daire Adı</b>	Başkanlık Özel Kalem
------------------	----------------------

<b>Amaç 1</b>	Kent ve kentlinin yerel ihtiyaçlarının karşılanması için gerekli mali büyüklüğe ulaşmak.
---------------	--

<b>Hedef 1.3/a</b>	Denk ve gerçekleşme yüzdesi büyük, bütçe politikası uygulaması
--------------------	--

<b>Performans Hedefi</b>	Denk ve gerçekleşmesi yüksek politikalar üretilecektir
--------------------------	--

Performans Göstergeleri		Birim	2010	2011	2012
1	Özel kalem hizmet ve yürütümünde bütçe gerçekleşmesi	Yüzde	48	90	48

Faaliyetler	Kaynak İhtiyacı (TL)		
	Bütçe	Bütçe Dışı	Toplam
3 Özel kalem hizmet ve yürütümü	388.000	--	388.000
<b>Genel Toplam</b>	<b>388.000</b>	<b>--</b>	<b>388.000</b>



<b>İdare Adı</b>	Ödemiş Belediyesi
<b>Performans Hedefi</b>	Denk ve gerçekleşme yüzdesi büyük, bütçe politikası uygulaması
<b>Faaliyet Adı</b>	Denk ve gerçekleşmesi yüksek politikalar üretilecektir.
<b>Sorumlu Harcama Birimi</b>	Başkanlık Özel Kalem
<b>Açıklamalar</b> - Birimin personel ve diğer yönetim ile genel giderlerini kapsamaktadır. - Bütçe gerçekleşmesi %48 olarak hedeflenmiştir.	

Ekonomik Kod		(t+1)
01	Personel Giderleri	163.000
02	SGK Devlet Primi Giderleri	4.000
03	Mal ve Hizmet Alım Giderleri	221.000
04	Faiz Giderleri	
05	Cari Transferler	
06	Sermaye Giderleri	
07	Sermaye Transferler	
08	Borç Verme	
<b>Toplam Bütçe Kaynak İhtiyacı</b>		<b>388.000</b>
<b>Bütçe Dışı Kaynak</b>	Döner Sermaye	
	Diğer Yurt İçi	
	Yurt Dışı	
<b>Toplam Bütçe Dışı Kaynak İhtiyacı</b>		<b>--</b>
<b>Toplam Kaynak İhtiyacı</b>		<b>388.000</b>





**Sürdürülebilir Güçlü Mali Yapı**

**PERFORMANS HEDEFİ TABLOSU**

<b>Daire Adı</b>	Yazı İşleri Müdürlüğü
------------------	-----------------------

<b>Amaç 1</b>	Kent ve kentlinin yerel ihtiyaçlarının karşılanması için gerekli mali büyüklüğe ulaşmak.
---------------	--

<b>Hedef 1.3/b</b>	Denk ve gerçekleştirme yüzdesi büyük, bütçe politikası uygulaması
--------------------	---

<b>Performans Hedefi</b>	Denk ve gerçekleştirme yüksek politikalar üretilecektir
--------------------------	---

Performans Göstergeleri		Birim	2010	2011	2012
1	Yazı İşleri Müdürlüğü hizmet ve yürütümünde bütçe gerçekleştirme	Yüzde	70	95	70

Faaliyetler	Kaynak İhtiyacı (TL)		
	Bütçe	Bütçe Dışı	Toplam
3 Yazı İşleri Müdürlüğü hizmet ve yürütümü	549.500	--	549.500
<b>Genel Toplam</b>	<b>549.500</b>	<b>--</b>	<b>549.500</b>



<b>İdare Adı</b>	Ödemiş Belediyesi
<b>Performans Hedefi</b>	Denk ve gerçekleşme yüzdesi büyük, bütçe politikası uygulaması
<b>Faaliyet Adı</b>	Denk ve gerçekleşmesi yüksek politikalar üretilecektir.
<b>Sorumlu Harcama Birimi</b>	Yazı İşleri Müdürlüğü
<b>Açıklamalar</b> - Birimin personel ve diğer yönetim ile genel giderlerini kapsamaktadır. - Bütçe gerçekleşmesi %70 olarak hedeflenmiştir.	

Ekonomik Kod		(t+1)
01	Personel Giderleri	222.000
02	SGK Devlet Primi Giderleri	42.000
03	Mal ve Hizmet Alım Giderleri	195.500
04	Faiz Giderleri	
05	Cari Transferler	35.000
06	Sermaye Giderleri	55.000
07	Sermaye Transferler	
08	Borç Verme	
<b>Toplam Bütçe Kaynak İhtiyacı</b>		<b>549.500</b>
<b>Bütçe Dışı Kaynak</b>	Döner Sermaye	
	Diğer Yurt İçi	
	Yurt Dışı	
<b>Toplam Bütçe Dışı Kaynak İhtiyacı</b>		<b>--</b>
<b>Toplam Kaynak İhtiyacı</b>		<b>549.500</b>



**Sürdürülebilir Güçlü Mali Yapı**

**PERFORMANS HEDEFİ TABLOSU**

<b>Daire Adı</b>	Mali Hizmetler Müdürlüğü
------------------	--------------------------

<b>Amaç 1</b>	Kent ve kentlinin yerel ihtiyaçlarının karşılanması için gerekli mali büyüklüğe ulaşmak.
---------------	--

<b>Hedef 1.3/c</b>	Denk ve gerçekleşme yüzdesi büyük, bütçe politikası uygulaması
--------------------	--

<b>Performans Hedefi</b>	Denk ve gerçekleşmesi yüksek politikalar üretilecektir
--------------------------	--

Performans Göstergeleri		Birim	2010	2011	2012
1	Mali Hizmetler Müdürlüğü hizmet ve yürütümünde bütçe gerçekleşmesi	Yüzde	83	90	83

Faaliyetler	Kaynak İhtiyacı (TL)		
	Bütçe	Bütçe Dışı	Toplam
3 Mali Hizmetler Müdürlüğü hizmet ve yürütümü	6.328.000	--	6.328.000
<b>Genel Toplam</b>	<b>6.328.000</b>	<b>--</b>	<b>6.328.000</b>



<b>İdare Adı</b>	Ödemiş Belediyesi
<b>Performans Hedefi</b>	Denk ve gerçekleşme yüzdesi büyük, bütçe politikası uygulaması
<b>Faaliyet Adı</b>	Denk ve gerçekleşmesi yüksek politikalar üretilecektir.
<b>Sorumlu Harcama Birimi</b>	Mali Hizmetler Müdürlüğü
<b>Açıklamalar</b> - Birimin personel ve diğer yönetim ile genel giderlerini kapsamaktadır. - Bütçe gerçekleşmesi %83 olarak hedeflenmiştir.	

Ekonomik Kod		(t+1)
01	Personel Giderleri	896.000
02	SGK Devlet Primi Giderleri	146.000
03	Mal ve Hizmet Alım Giderleri	
04	Faiz Giderleri	
05	Cari Transferler	
06	Sermaye Giderleri	536.000
07	Sermaye Transferler	
08	Borç Verme	
09	Yedek Ödenek	4.750.00
<b>Toplam Bütçe Kaynak İhtiyacı</b>		<b>6.328.000</b>
<b>Bütçe Dışı Kaynak</b>	Döner Sermaye	
	Diğer Yurt İçi	
	Yurt Dışı	
<b>Toplam Bütçe Dışı Kaynak İhtiyacı</b>		<b>--</b>
<b>Toplam Kaynak İhtiyacı</b>		<b>6.328.000</b>



**Sürdürülebilir Güçlü Mali Yapı**

**PERFORMANS HEDEFİ TABLOSU**

<b>Daire Adı</b>	Fen İşleri Müdürlüğü
<b>Amaç 1</b>	Kent ve kentlinin yerel ihtiyaçlarının karşılanması için gerekli mali büyüklüğe ulaşmak.
<b>Hedef 1.3/d</b>	Denk ve gerçekleşme yüzdesi büyük, bütçe politikası uygulaması
<b>Performans Hedefi</b>	Denk ve gerçekleşmesi yüksek politikalar üretilecektir

Performans Göstergeleri	Birim	2010	2011	2012
1 Fen İşleri Müdürlüğü hizmet ve yürütümünde bütçe gerçekleşmesi	Yüzde	81	100	81

Faaliyetler	Kaynak İhtiyacı (TL)		
	Bütçe	Bütçe Dışı	Toplam
3 Fen İşleri Müdürlüğü hizmet ve yürütümü	560.500	--	560.500
<b>Genel Toplam</b>	<b>560.500</b>	<b>--</b>	<b>560.500</b>



<b>İdare Adı</b>	Ödemiş Belediyesi
<b>Performans Hedefi</b>	Denk ve gerçekleşme yüzdesi büyük, bütçe politikası uygulaması
<b>Faaliyet Adı</b>	Denk ve gerçekleşmesi yüksek politikalar üretilecektir.
<b>Sorumlu Harcama Birimi</b>	Fen İşleri Müdürlüğü
<b>Açıklamalar</b> - Birimin personel ve diğer yönetim ile genel giderlerini kapsamaktadır. - Bütçe gerçekleşmesi %81 olarak hedeflenmiştir.	

Ekonomik Kod		(t+1)
01	Personel Giderleri	390.000
02	SGK Devlet Primi Giderleri	170.500
03	Mal ve Hizmet Alım Giderleri	
04	Faiz Giderleri	
05	Cari Transferler	
06	Sermaye Giderleri	
07	Sermaye Transferler	
08	Borç Verme	
09	Yedek Ödenek	
<b>Toplam Bütçe Kaynak İhtiyacı</b>		<b>560.500</b>
<b>Bütçe Dışı Kaynak</b>	Döner Sermaye	
	Diğer Yurt İçi	
	Yurt Dışı	
<b>Toplam Bütçe Dışı Kaynak İhtiyacı</b>		<b>--</b>
<b>Toplam Kaynak İhtiyacı</b>		<b>560.500</b>



**Sürdürülebilir Güçlü Mali Yapı**

**PERFORMANS HEDEFİ TABLOSU**

<b>Daire Adı</b>	İmar ve Şehircilik Müdürlüğü
------------------	------------------------------

<b>Amaç 1</b>	Kent ve kentlinin yerel ihtiyaçlarının karşılanması için gerekli mali büyüklüğe ulaşmak.
---------------	--

<b>Hedef 1.3/e</b>	Denk ve gerçekleşme yüzdesi büyük, bütçe politikası uygulaması
--------------------	--

<b>Performans Hedefi</b>	Denk ve gerçekleşmesi yüksek politikalar üretilecektir
--------------------------	--

Performans Göstergeleri		Birim	2010	2011	2012
1	İmar ve Şehircilik Müdürlüğü hizmet ve yürütümünde bütçe gerçekleşmesi	Yüzde	96	90	96

Faaliyetler	Kaynak İhtiyacı (TL)			
	Bütçe	Bütçe Dışı	Toplam	
3	İmar ve Şehircilik Müdürlüğü hizmet ve yürütümü	32.500	--	32.500
<b>Genel Toplam</b>		<b>32.500</b>	<b>--</b>	<b>32.500</b>



<b>İdare Adı</b>	Ödemiş Belediyesi
<b>Performans Hedefi</b>	Denk ve gerçekleşme yüzdesi büyük, bütçe politikası uygulaması
<b>Faaliyet Adı</b>	Denk ve gerçekleşmesi yüksek politikalar üretilecektir.
<b>Sorumlu Harcama Birimi</b>	İmar ve Şehircilik Müdürlüğü
<b>Açıklamalar</b> - Birimin personel ve diğer yönetim ile genel giderlerini kapsamaktadır. - Bütçe gerçekleşmesi %96 olarak hedeflenmiştir.	

<b>Ekonomik Kod</b>		<b>(t+1)</b>
<b>01</b>	Personel Giderleri	21.500
<b>02</b>	SGK Devlet Primi Giderleri	11.000
<b>03</b>	Mal ve Hizmet Alım Giderleri	
<b>04</b>	Faiz Giderleri	
<b>05</b>	Cari Transferler	
<b>06</b>	Sermaye Giderleri	
<b>07</b>	Sermaye Transferler	
<b>08</b>	Borç Verme	
<b>09</b>	Yedek Ödenek	
<b>Toplam Bütçe Kaynak İhtiyacı</b>		<b>32.500</b>
<b>Bütçe Dışı Kaynak</b>	Döner Sermaye	
	Diğer Yurt İçi	
	Yurt Dışı	
<b>Toplam Bütçe Dışı Kaynak İhtiyacı</b>		<b>--</b>
<b>Toplam Kaynak İhtiyacı</b>		<b>32.500</b>





**Sürdürülebilir Güçlü Mali Yapı**

**PERFORMANS HEDEFİ TABLOSU**

<b>Daire Adı</b>	Etüd ve Proje Müdürlüğü
<b>Amaç 1</b>	Kent ve kentlinin yerel ihtiyaçlarının karşılanması için gerekli mali büyüklüğe ulaşmak.
<b>Hedef 1.3/f</b>	Denk ve gerçekleştirme yüzdesi büyük, bütçe politikası uygulaması
<b>Performans Hedefi</b>	Denk ve gerçekleştirme yüksek politikalar üretilecektir

Performans Göstergeleri	Birim	2010	2011	2012
1 Etüd ve Proje Müdürlüğü hizmet ve yürütümünde bütçe gerçekleştirme	Yüzde	55	90	55

Faaliyetler	Kaynak İhtiyacı (TL)		
	Bütçe	Bütçe Dışı	Toplam
3 Etüd ve Proje Müdürlüğü hizmet ve yürütümü	46.000	--	46.000
<b>Genel Toplam</b>	<b>46.000</b>	<b>--</b>	<b>46.000</b>



<b>İdare Adı</b>	Ödemiş Belediyesi
<b>Performans Hedefi</b>	Denk ve gerçekleşme yüzdesi büyük, bütçe politikası uygulaması
<b>Faaliyet Adı</b>	Denk ve gerçekleşmesi yüksek politikalar üretilecektir.
<b>Sorumlu Harcama Birimi</b>	Etüd ve Proje Müdürlüğü
<b>Açıklamalar</b> - Birimin personel ve diğer yönetim ile genel giderlerini kapsamaktadır. - Bütçe gerçekleşmesi %55 olarak hedeflenmiştir.	

Ekonomik Kod		(t+1)
01	Personel Giderleri	38.000
02	SGK Devlet Primi Giderleri	8.000
03	Mal ve Hizmet Alım Giderleri	
04	Faiz Giderleri	
05	Cari Transferler	
06	Sermaye Giderleri	
07	Sermaye Transferler	
08	Borç Verme	
09	Yedek Ödenek	
<b>Toplam Bütçe Kaynak İhtiyacı</b>		<b>46.000</b>
<b>Bütçe Dışı Kaynak</b>	Döner Sermaye	
	Diğer Yurt İçi	
	Yurt Dışı	
<b>Toplam Bütçe Dışı Kaynak İhtiyacı</b>		<b>--</b>
<b>Toplam Kaynak İhtiyacı</b>		<b>46.000</b>



**Sürdürülebilir Güçlü Mali Yapı**

**PERFORMANS HEDEFİ TABLOSU**

<b>Daire Adı</b>	Su ve Kanalizasyon Müdürlüğü
<b>Amaç 1</b>	Kent ve kentlinin yerel ihtiyaçlarının karşılanması için gerekli mali büyüklüğe ulaşmak.
<b>Hedef 1.3/g</b>	Denk ve gerçekleşme yüzdesi büyük, bütçe politikası uygulaması
<b>Performans Hedefi</b>	Denk ve gerçekleşmesi yüksek politikalar üretilecektir

Performans Göstergeleri		Birim	2010	2011	2012
1	Su ve Kanalizasyon Müdürlüğü hizmet ve yürütümünde bütçe gerçekleşmesi	Yüzde	86	90	86

Faaliyetler	Kaynak İhtiyacı (TL)		
	Bütçe	Bütçe Dışı	Toplam
3 Su ve Kanalizasyon Müdürlüğü hizmet ve yürütümü	1.396.000	--	1.396.000
<b>Genel Toplam</b>	<b>1.396.000</b>	<b>--</b>	<b>1.396.000</b>



<b>İdare Adı</b>	Ödemiş Belediyesi
<b>Performans Hedefi</b>	Denk ve gerçekleşme yüzdesi büyük, bütçe politikası uygulaması
<b>Faaliyet Adı</b>	Denk ve gerçekleşmesi yüksek politikalar üretilecektir.
<b>Sorumlu Harcama Birimi</b>	Su ve Kanalizasyon Müdürlüğü
<b><u>Açıklamalar</u></b>	
- Birimin personel ve diğer yönetim ile genel giderlerini kapsamaktadır. - Bütçe gerçekleşmesi %86 olarak hedeflenmiştir.	

Ekonomik Kod		(t+1)
01	Personel Giderleri	1.005.000
02	SGK Devlet Primi Giderleri	178.000
03	Mal ve Hizmet Alım Giderleri	
04	Faiz Giderleri	141.000
05	Cari Transferler	
06	Sermaye Giderleri	72.000
07	Sermaye Transferler	
08	Borç Verme	
09	Yedek Ödenek	
<b>Toplam Bütçe Kaynak İhtiyacı</b>		<b>1.396.000</b>
<b>Bütçe Dışı Kaynak</b>	Döner Sermaye	
	Diğer Yurt İçi	
	Yurt Dışı	
<b>Toplam Bütçe Dışı Kaynak İhtiyacı</b>		<b>--</b>
<b>Toplam Kaynak İhtiyacı</b>		<b>1.396.000</b>



**Sürdürülebilir Güçlü Mali Yapı**

**PERFORMANS HEDEFİ TABLOSU**

<b>Daire Adı</b>	Yapı Kontrol Müdürlüğü
------------------	------------------------

<b>Amaç 1</b>	Kent ve kentlinin yerel ihtiyaçlarının karşılanması için gerekli mali büyüklüğe ulaşmak.
---------------	--

<b>Hedef 1.3/h</b>	Denk ve gerçekleştirme yüzdesi büyük, bütçe politikası uygulaması
--------------------	---

<b>Performans Hedefi</b>	Denk ve gerçekleştirme yüksek politikalar üretilecektir
--------------------------	---

Performans Göstergeleri		Birim	2010	2011	2012
1	Yapı Kontrol Müdürlüğü hizmet ve yürütümünde bütçe gerçekleştirme	Yüzde	--	90	90

Faaliyetler	Kaynak İhtiyacı (TL)		
	Bütçe	Bütçe Dışı	Toplam
3 Yapı Kontrol Müdürlüğü hizmet ve yürütümü	160.000	--	160.000
<b>Genel Toplam</b>	<b>160.000</b>	<b>--</b>	<b>160.000</b>



<b>İdare Adı</b>	Ödemiş Belediyesi
<b>Performans Hedefi</b>	Denk ve gerçekleşme yüzdesi büyük, bütçe politikası uygulaması
<b>Faaliyet Adı</b>	Denk ve gerçekleşmesi yüksek politikalar üretilecektir.
<b>Sorumlu Harcama Birimi</b>	Yapı Kontrol Müdürlüğü
<b>Açıklamalar</b> - Birimin personel ve diğer yönetim ile genel giderlerini kapsamaktadır. - Bütçe gerçekleşmesi %90 olarak hedeflenmiştir.	

Ekonomik Kod		(t+1)
01	Personel Giderleri	82.000
02	SGK Devlet Primi Giderleri	16.000
03	Mal ve Hizmet Alım Giderleri	62.000
04	Faiz Giderleri	
05	Cari Transferler	
06	Sermaye Giderleri	
07	Sermaye Transferler	
08	Borç Verme	
09	Yedek Ödenek	
<b>Toplam Bütçe Kaynak İhtiyacı</b>		<b>160.000</b>
<b>Bütçe Dışı Kaynak</b>	Döner Sermaye	
	Diğer Yurt İçi	
	Yurt Dışı	
<b>Toplam Bütçe Dışı Kaynak İhtiyacı</b>		<b>--</b>
<b>Toplam Kaynak İhtiyacı</b>		<b>160.000</b>



**Sürdürülebilir Güçlü Mali Yapı**

**PERFORMANS HEDEFİ TABLOSU**

<b>Daire Adı</b>	Park ve Bahçeler Müdürlüğü
------------------	----------------------------

<b>Amaç 1</b>	Kent ve kentlinin yerel ihtiyaçlarının karşılanması için gerekli mali büyüklüğe ulaşmak.
---------------	--

<b>Hedef 1.3/1</b>	Denk ve gerçekleşme yüzdesi büyük, bütçe politikası uygulaması
--------------------	--

<b>Performans Hedefi</b>	Denk ve gerçekleşmesi yüksek politikalar üretilecektir
--------------------------	--

Performans Göstergeleri		Birim	2010	2011	2012
1	Park ve Bahçeler Müdürlüğü hizmet ve yürütümünde bütçe gerçekleşmesi	Yüzde	90	90	90

Faaliyetler	Kaynak İhtiyacı (TL)		
	Bütçe	Bütçe Dışı	Toplam
3 Park ve Bahçeler Müdürlüğü hizmet ve yürütümü	2.081.500	--	2.081.500
<b>Genel Toplam</b>	<b>2.081.500</b>	<b>--</b>	<b>2.081.500</b>



<b>İdare Adı</b>	Ödemiş Belediyesi
<b>Performans Hedefi</b>	Denk ve gerçekleşme yüzdesi büyük, bütçe politikası uygulaması
<b>Faaliyet Adı</b>	Denk ve gerçekleşmesi yüksek politikalar üretilecektir.
<b>Sorumlu Harcama Birimi</b>	Park ve Bahçeler Müdürlüğü
<b>Açıklamalar</b> - Birimin personel ve diğer yönetim ile genel giderlerini kapsamaktadır. - Bütçe gerçekleşmesi %90 olarak hedeflenmiştir.	

Ekonomik Kod		(t+1)
01	Personel Giderleri	1.205.500
02	SGK Devlet Primi Giderleri	220.000
03	Mal ve Hizmet Alım Giderleri	656.000
04	Faiz Giderleri	
05	Cari Transferler	
06	Sermaye Giderleri	
07	Sermaye Transferler	
08	Borç Verme	
09	Yedek Ödenek	
<b>Toplam Bütçe Kaynak İhtiyacı</b>		<b>2.081.500</b>
<b>Bütçe Dışı Kaynak</b>	Döner Sermaye	
	Diğer Yurt İçi	
	Yurt Dışı	
<b>Toplam Bütçe Dışı Kaynak İhtiyacı</b>		<b>--</b>
<b>Toplam Kaynak İhtiyacı</b>		<b>2.081.500</b>





**Sürdürülebilir Güçlü Mali Yapı**

**PERFORMANS HEDEFİ TABLOSU**

<b>Daire Adı</b>	Zabıta Müdürlüğü
------------------	------------------

<b>Amaç 1</b>	Kent ve kentlinin yerel ihtiyaçlarının karşılanması için gerekli mali büyüklüğe ulaşmak.
---------------	--

<b>Hedef 1.3/i</b>	Denk ve gerçekleştirme yüzdesi büyük, bütçe politikası uygulaması
--------------------	---

<b>Performans Hedefi</b>	Denk ve gerçekleştirme yüksek politikalar üretilecektir
--------------------------	---

Performans Göstergeleri		Birim	2010	2011	2012
1	Zabıta Müdürlüğü hizmet ve yürütümünde bütçe gerçekleştirme	Yüzde	93	90	93

Faaliyetler	Kaynak İhtiyacı (TL)		
	Bütçe	Bütçe Dışı	Toplam
3 Zabıta Müdürlüğü hizmet ve yürütümü	404.000	--	404.000
<b>Genel Toplam</b>	<b>404.000</b>	<b>--</b>	<b>404.000</b>



<b>İdare Adı</b>	Ödemiş Belediyesi
<b>Performans Hedefi</b>	Denk ve gerçekleşme yüzdesi büyük, bütçe politikası uygulaması
<b>Faaliyet Adı</b>	Denk ve gerçekleşmesi yüksek politikalar üretilecektir.
<b>Sorumlu Harcama Birimi</b>	Zabıta Müdürlüğü
<b>Açıklamalar</b> - Birimin personel ve diğer yönetim ile genel giderlerini kapsamaktadır. - Bütçe gerçekleşmesi %93 olarak hedeflenmiştir.	

Ekonomik Kod		(t+1)
01	Personel Giderleri	41.000
02	SGK Devlet Primi Giderleri	14.000
03	Mal ve Hizmet Alım Giderleri	314.000
04	Faiz Giderleri	
05	Cari Transferler	35.000
06	Sermaye Giderleri	
07	Sermaye Transferler	
08	Borç Verme	
09	Yedek Ödenek	
<b>Toplam Bütçe Kaynak İhtiyacı</b>		<b>404.000</b>
<b>Bütçe Dışı Kaynak</b>	Döner Sermaye	
	Diğer Yurt İçi	
	Yurt Dışı	
<b>Toplam Bütçe Dışı Kaynak İhtiyacı</b>		<b>--</b>
<b>Toplam Kaynak İhtiyacı</b>		<b>404.000</b>



**Sürdürülebilir Güçlü Mali Yapı**

**PERFORMANS HEDEFİ TABLOSU**

<b>Daire Adı</b>	İtfaiye Müdürlüğü
<b>Amaç 1</b>	Kent ve kentlinin yerel ihtiyaçlarının karşılanması için gerekli mali büyüklüğe ulaşmak.
<b>Hedef 1.3/j</b>	Denk ve gerçekleşme yüzdesi büyük, bütçe politikası uygulaması
<b>Performans Hedefi</b>	Denk ve gerçekleşmesi yüksek politikalar üretilecektir

Performans Göstergeleri		Birim	2010	2011	2012
1	İtfaiye Müdürlüğü hizmet ve yürütümünde bütçe gerçekleşmesi	Yüzde	92	90	92

Faaliyetler	Kaynak İhtiyacı (TL)		
	Bütçe	Bütçe Dışı	Toplam
3 İtfaiye Müdürlüğü hizmet ve yürütümü	894.000	--	894.000
<b>Genel Toplam</b>	<b>894.000</b>	<b>--</b>	<b>894.000</b>



<b>İdare Adı</b>	Ödemiş Belediyesi
<b>Performans Hedefi</b>	Denk ve gerçekleşme yüzdesi büyük, bütçe politikası uygulaması
<b>Faaliyet Adı</b>	Denk ve gerçekleşmesi yüksek politikalar üretilecektir.
<b>Sorumlu Harcama Birimi</b>	İtfaiye Müdürlüğü
<b>Açıklamalar</b> - Birimin personel ve diğer yönetim ile genel giderlerini kapsamaktadır. - Bütçe gerçekleşmesi %92 olarak hedeflenmiştir.	

<b>Ekonomik Kod</b>		<b>(t+1)</b>
<b>01</b>	Personel Giderleri	747.500
<b>02</b>	SGK Devlet Primi Giderleri	96.000
<b>03</b>	Mal ve Hizmet Alım Giderleri	50.500
<b>04</b>	Faiz Giderleri	
<b>05</b>	Cari Transferler	
<b>06</b>	Sermaye Giderleri	
<b>07</b>	Sermaye Transferler	
<b>08</b>	Borç Verme	
<b>09</b>	Yedek Ödenek	
<b>Toplam Bütçe Kaynak İhtiyacı</b>		<b>894.000</b>
<b>Bütçe Dışı Kaynak</b>	Döner Sermaye	
	Diğer Yurt İçi	
	Yurt Dışı	
<b>Toplam Bütçe Dışı Kaynak İhtiyacı</b>		<b>--</b>
<b>Toplam Kaynak İhtiyacı</b>		<b>894.000</b>



**Sürdürülebilir Güçlü Mali Yapı**

**PERFORMANS HEDEFİ TABLOSU**

<b>Daire Adı</b>	Temizlik İşleri Müdürlüğü
------------------	---------------------------

<b>Amaç 1</b>	Kent ve kentlinin yerel ihtiyaçlarının karşılanması için gerekli mali büyüklüğe ulaşmak.
---------------	--

<b>Hedef 1.3/k</b>	Denk ve gerçekleştirme yüzdesi büyük, bütçe politikası uygulaması
--------------------	---

<b>Performans Hedefi</b>	Denk ve gerçekleştirme yüksek politikalar üretilecektir
--------------------------	---

Performans Göstergeleri		Birim	2010	2011	2012
1	Temizlik İşleri Müdürlüğü hizmet ve yürütümünde bütçe gerçekleştirme	Yüzde	92	95	92

Faaliyetler	Kaynak İhtiyacı (TL)			
	Bütçe	Bütçe Dışı	Toplam	
3	Temizlik İşleri Müdürlüğü hizmet ve yürütümü	3.908.500	--	3.908.500
<b>Genel Toplam</b>	<b>3.908.500</b>	<b>--</b>	<b>3.908.500</b>	



<b>İdare Adı</b>	Ödemiş Belediyesi
<b>Performans Hedefi</b>	Denk ve gerçekleşme yüzdesi büyük, bütçe politikası uygulaması
<b>Faaliyet Adı</b>	Denk ve gerçekleşmesi yüksek politikalar üretilecektir.
<b>Sorumlu Harcama Birimi</b>	Temizlik İşleri Müdürlüğü
<b>Açıklamalar</b> - Birimin personel ve diğer yönetim ile genel giderlerini kapsamaktadır. - Bütçe gerçekleşmesi %92 olarak hedeflenmiştir.	

Ekonomik Kod		(t+1)
01	Personel Giderleri	2.093.500
02	SGK Devlet Primi Giderleri	404.000
03	Mal ve Hizmet Alım Giderleri	1.411.000
04	Faiz Giderleri	
05	Cari Transferler	
06	Sermaye Giderleri	
07	Sermaye Transferler	
08	Borç Verme	
09	Yedek Ödenek	
<b>Toplam Bütçe Kaynak İhtiyacı</b>		<b>3.908.500</b>
<b>Bütçe Dışı Kaynak</b>	Döner Sermaye	
	Diğer Yurt İçi	
	Yurt Dışı	
<b>Toplam Bütçe Dışı Kaynak İhtiyacı</b>		<b>--</b>
<b>Toplam Kaynak İhtiyacı</b>		<b>3.908.500</b>



**Sürdürülebilir Güçlü Mali Yapı**

**PERFORMANS HEDEFİ TABLOSU**

<b>Daire Adı</b>	İşletme İştirakler Müdürlüğü
------------------	------------------------------

<b>Amaç 1</b>	Kent ve kentlinin yerel ihtiyaçlarının karşılanması için gerekli mali büyüklüğe ulaşmak.
---------------	--

<b>Hedef 1.3/I</b>	Denk ve gerçekleşme yüzdesi büyük, bütçe politikası uygulaması
--------------------	--

<b>Performans Hedefi</b>	Denk ve gerçekleşmesi yüksek politikalar üretilecektir
--------------------------	--

Performans Göstergeleri		Birim	2010	2011	2012
1	İşletme İştirakler Müdürlüğü hizmet ve yürütümünde bütçe gerçekleşmesi	Yüzde	91	90	91

Faaliyetler	Kaynak İhtiyacı (TL)			
	Bütçe	Bütçe Dışı	Toplam	
3	İşletme İştirakler Müdürlüğü hizmet ve yürütümü	4.611.000	--	4.611.000
<b>Genel Toplam</b>	<b>4.611.000</b>	<b>--</b>	<b>4.611.000</b>	



<b>İdare Adı</b>	Ödemiş Belediyesi
<b>Performans Hedefi</b>	Denk ve gerçekleşme yüzdesi büyük, bütçe politikası uygulaması
<b>Faaliyet Adı</b>	Denk ve gerçekleşmesi yüksek politikalar üretilecektir.
<b>Sorumlu Harcama Birimi</b>	İşletme ve İştirakler Müdürlüğü
<b>Açıklamalar</b> - Birimin personel ve diğer yönetim ile genel giderlerini kapsamaktadır. - Bütçe gerçekleşmesi %91 olarak hedeflenmiştir.	

Ekonomik Kod		(t+1)
01	Personel Giderleri	564.000
02	SGK Devlet Primi Giderleri	94.500
03	Mal ve Hizmet Alım Giderleri	3.882.500
04	Faiz Giderleri	
05	Cari Transferler	70.000
06	Sermaye Giderleri	
07	Sermaye Transferler	
08	Borç Verme	
09	Yedek Ödenek	
<b>Toplam Bütçe Kaynak İhtiyacı</b>		<b>4.611.000</b>
<b>Bütçe Dışı Kaynak</b>	Döner Sermaye	
	Diğer Yurt İçi	
	Yurt Dışı	
<b>Toplam Bütçe Dışı Kaynak İhtiyacı</b>		<b>--</b>
<b>Toplam Kaynak İhtiyacı</b>		<b>4.611.000</b>





**Sürdürülebilir Güçlü Mali Yapı**

**PERFORMANS HEDEFİ TABLOSU**

<b>Daire Adı</b>	Veteriner İşleri Müdürlüğü
------------------	----------------------------

<b>Amaç 1</b>	Kent ve kentlinin yerel ihtiyaçlarının karşılanması için gerekli mali büyüklüğe ulaşmak.
---------------	--

<b>Hedef 1.3/m</b>	Denk ve gerçekleşme yüzdesi büyük, bütçe politikası uygulaması
--------------------	--

<b>Performans Hedefi</b>	Denk ve gerçekleşmesi yüksek politikalar üretilecektir
--------------------------	--

Performans Göstergeleri		Birim	2010	2011	2012
1	Veteriner İşleri Müdürlüğü hizmet ve yürütümünde bütçe gerçekleşmesi	Yüzde	46	100	46

Faaliyetler	Kaynak İhtiyacı (TL)		
	Bütçe	Bütçe Dışı	Toplam
3 Veteriner İşleri Müdürlüğü hizmet ve yürütümü	200.500	--	200.500
<b>Genel Toplam</b>	<b>200.500</b>	<b>--</b>	<b>200.500</b>



<b>İdare Adı</b>	Ödemiş Belediyesi
<b>Performans Hedefi</b>	Denk ve gerçekleşme yüzdesi büyük, bütçe politikası uygulaması
<b>Faaliyet Adı</b>	Denk ve gerçekleşmesi yüksek politikalar üretilecektir.
<b>Sorumlu Harcama Birimi</b>	Veteriner İşleri Müdürlüğü
<b>Açıklamalar</b> - Birimin personel ve diğer yönetim ile genel giderlerini kapsamaktadır. - Bütçe gerçekleşmesi %46 olarak hedeflenmiştir.	

Ekonomik Kod		(t+1)
01	Personel Giderleri	133.500
02	SGK Devlet Primi Giderleri	25.500
03	Mal ve Hizmet Alım Giderleri	6.500
04	Faiz Giderleri	
05	Cari Transferler	35.000
06	Sermaye Giderleri	
07	Sermaye Transferler	
08	Borç Verme	
09	Yedek Ödenek	
<b>Toplam Bütçe Kaynak İhtiyacı</b>		<b>200.500</b>
<b>Bütçe Dışı Kaynak</b>	Döner Sermaye	
	Diğer Yurt İçi	
	Yurt Dışı	
<b>Toplam Bütçe Dışı Kaynak İhtiyacı</b>		<b>--</b>
<b>Toplam Kaynak İhtiyacı</b>		<b>200.500</b>



**Sürdürülebilir Güçlü Mali Yapı**

**PERFORMANS HEDEFİ TABLOSU**

<b>Daire Adı</b>	Sağlık İşleri Müdürlüğü
------------------	-------------------------

<b>Amaç 1</b>	Kent ve kentlinin yerel ihtiyaçlarının karşılanması için gerekli mali büyüklüğe ulaşmak.
---------------	--

<b>Hedef 1.3/n</b>	Denk ve gerçekleştirme yüzdesi büyük, bütçe politikası uygulaması
--------------------	---

<b>Performans Hedefi</b>	Denk ve gerçekleştirme yüksek politikalar üretilecektir
--------------------------	---

Performans Göstergeleri	Birim	2010	2011	2012
1   Sağlık İşleri Müdürlüğü hizmet ve yürütümünde bütçe gerçekleştirme	Yüzde	48	90	48

Faaliyetler	Kaynak İhtiyacı (TL)		
	Bütçe	Bütçe Dışı	Toplam
3   Sağlık İşleri Müdürlüğü hizmet ve yürütümü	220.000	--	220.000
<b>Genel Toplam</b>	<b>220.000</b>	<b>--</b>	<b>220.000</b>



<b>İdare Adı</b>	Ödemiş Belediyesi
<b>Performans Hedefi</b>	Denk ve gerçekleşme yüzdesi büyük, bütçe politikası uygulaması
<b>Faaliyet Adı</b>	Denk ve gerçekleşmesi yüksek politikalar üretilecektir.
<b>Sorumlu Harcama Birimi</b>	Sağlık İşleri Müdürlüğü
<b>Açıklamalar</b>	
- Birimin personel ve diğer yönetim ile genel giderlerini kapsamaktadır. - Bütçe gerçekleşmesi %48 olarak hedeflenmiştir.	

<b>Ekonomik Kod</b>		<b>(t+1)</b>
<b>01</b>	Personel Giderleri	136.000
<b>02</b>	SGK Devlet Primi Giderleri	26.500
<b>03</b>	Mal ve Hizmet Alım Giderleri	22.500
<b>04</b>	Faiz Giderleri	
<b>05</b>	Cari Transferler	35.000
<b>06</b>	Sermaye Giderleri	
<b>07</b>	Sermaye Transferler	
<b>08</b>	Borç Verme	
<b>09</b>	Yedek Ödenek	
<b>Toplam Bütçe Kaynak İhtiyacı</b>		<b>220.000</b>
<b>Bütçe Dışı Kaynak</b>	Döner Sermaye	
	Diğer Yurt İçi	
	Yurt Dışı	
<b>Toplam Bütçe Dışı Kaynak İhtiyacı</b>		<b>--</b>
<b>Toplam Kaynak İhtiyacı</b>		<b>220.000</b>



**Sürdürülebilir Güçlü Mali Yapı**

**PERFORMANS HEDEFİ TABLOSU**

<b>Daire Adı</b>	Kültür ve Sosyal İşler Müdürlüğü
------------------	----------------------------------

<b>Amaç 1</b>	Kent ve kentlinin yerel ihtiyaçlarının karşılanması için gerekli mali büyüklüğe ulaşmak.
---------------	--

<b>Hedef 1.3/o</b>	Denk ve gerçekleşme yüzdesi büyük, bütçe politikası uygulaması
--------------------	--

<b>Performans Hedefi</b>	Denk ve gerçekleşmesi yüksek politikalar üretilecektir
--------------------------	--

Performans Göstergeleri		Birim	2010	2011	2012
1	Kültür ve Sosyal İşler Müdürlüğü hizmet ve yürütümünde bütçe gerçekleşmesi	Yüzde	99	95	99

Faaliyetler	Kaynak İhtiyacı (TL)			
	Bütçe	Bütçe Dışı	Toplam	
3	Kültür ve Sosyal İşler Müdürlüğü hizmet ve yürütümü	733.000	--	733.000
<b>Genel Toplam</b>	<b>733.000</b>	<b>--</b>	<b>733.000</b>	



<b>İdare Adı</b>	Ödemiş Belediyesi
<b>Performans Hedefi</b>	Denk ve gerçekleşme yüzdesi büyük, bütçe politikası uygulaması
<b>Faaliyet Adı</b>	Denk ve gerçekleşmesi yüksek politikalar üretilecektir.
<b>Sorumlu Harcama Birimi</b>	Kültür ve Sosyal İşleri Müdürlüğü
<b>Açıklamalar</b> - Birimin personel ve diğer yönetim ile genel giderlerini kapsamaktadır. - Bütçe gerçekleşmesi %99 olarak hedeflenmiştir.	

<b>Ekonomik Kod</b>		<b>(t+1)</b>
<b>01</b>	Personel Giderleri	131.000
<b>02</b>	SGK Devlet Primi Giderleri	24.000
<b>03</b>	Mal ve Hizmet Alım Giderleri	578.000
<b>04</b>	Faiz Giderleri	
<b>05</b>	Cari Transferler	
<b>06</b>	Sermaye Giderleri	
<b>07</b>	Sermaye Transferler	
<b>08</b>	Borç Verme	
<b>09</b>	Yedek Ödenek	
<b>Toplam Bütçe Kaynak İhtiyacı</b>		<b>733.000</b>
<b>Bütçe Dışı Kaynak</b>	Döner Sermaye	
	Diğer Yurt İçi	
	Yurt Dışı	
<b>Toplam Bütçe Dışı Kaynak İhtiyacı</b>		<b>--</b>
<b>Toplam Kaynak İhtiyacı</b>		<b>733.000</b>



**Sürdürülebilir Güçlü Mali Yapı**

**PERFORMANS HEDEFİ TABLOSU**

<b>Daire Adı</b>	Etüd ve Proje Müdürlüğü
<b>Amaç 1</b>	Kent ve kentlinin yerel ihtiyaçlarının karşılanması için gerekli mali büyüklüğe ulaşmak.
<b>Hedef 1.4</b>	Ulusal ve Uluslar arası Fonların Takip Edilmesi
<b>Performans Hedefi</b>	Ulusal ve Uluslar arası hibe ve kredi fonlarının takip edilerek proje üretilmesi ve uygulanması suretiyle mali yapı güçlendirilecektir

Performans Göstergeleri		Birim	2010	2011	2012
1	Proje çalışmaları için düzenlenen eğitimlere katılımı	Adet	2	5	1
2	Ulusal fonlar, AB hibe fonları ile diğer fonların araştırılması, belediyece veya danışmanlık hizmet alımı yoluyla proje hazırlanması.	Adet	4	2	1
3	İzmir Kalkınma Ajansı'nın mali destek programlarından yararlanılması için proje hazırlanması	Adet	2	3	3
4	Birleşmiş Kentler ve Yerel Yönetimler Dünya Teşkilatı üyeliğinin sürdürülmesi, ortak projelerin yürütülmesi için gerekli girişim ve çalışmaların yapılması	Adet	--	2	1

Faaliyetler	Kaynak İhtiyacı (TL)		
	Bütçe	Bütçe Dışı	Toplam
1 Belediye bünyesinde " Proje Yönetim Birimi" oluşturulması, proje çalışmaları için düzenlenen eğitimlere katılımı ve bu konuda danışmanlık hizmetlerinin satın alınması.	5.000	--	5.000
2 Ulusal fonlar, AB hibe fonları ile diğer fonların araştırılması, belediyece veya danışmanlık hizmet alımı yoluyla proje hazırlanması.	10.000	--	10.000
3 İzmir Kalkınma Ajansı'nın mali destek programlarından yararlanılması için proje çalışmalarının başlatılması,	--	--	--
4 Birleşmiş Kentler ve Yerel Yönetimler Dünya Teşkilatı üyeliğinin sürdürülmesi, ortak projelerin yürütülmesi için gerekli girişim ve çalışmaların yapılması	10.000	--	10.000
<b>Genel Toplam</b>	<b>25.000</b>	<b>--</b>	<b>25.000</b>



<b>İdare Adı</b>	Ödemiş Belediyesi
<b>Performans Hedefi</b>	Ulusal ve Uluslar arası Fonların Takip Edilmesi
<b>Faaliyet Adı</b>	Ulusal ve Uluslar arası hibe ve kredi fonlarının takip edilerek proje üretilmesi ve uygulanması suretiyle mali yapı güçlendirilecektir.
<b>Sorumlu Harcama Birimi</b>	Etüd ve Proje Müdürlüğü
<b>Açıklamalar</b> - 1 adet proje çalışmaları için düzenlenen eğitimlere katılım sağlanacaktır. - Ulusal fonlar, AB hibe fonları ile diğer fonların araştırılarak, belediyece veya danışmanlık hizmet alımı yoluyla 1 adet proje hazırlanacaktır. - İzmir Kalkınma Ajansı'nın mali destek programlarından yararlanılmak amacıyla 3 adet proje hazırlanacaktır. - Birleşmiş Kentler ve Yerel Yönetimler Dünya Teşkilatı üyeliği sürdürülerek, 1 adet ortak projenin yürütülmesi için gerekli girişim ve çalışmalar yapılacaktır.	

Ekonomik Kod		(t+1)
01	Personel Giderleri	
02	SGK Devlet Primi Giderleri	
03	Mal ve Hizmet Alım Giderleri	25.000
04	Faiz Giderleri	
05	Cari Transferler	
06	Sermaye Giderleri	
07	Sermaye Transferler	
08	Borç Verme	
<b>Toplam Bütçe Kaynak İhtiyacı</b>		<b>25.000</b>
<b>Bütçe Dışı Kaynak</b>	Döner Sermaye	
	Diğer Yurt İçi	
	Yurt Dışı	
<b>Toplam Bütçe Dışı Kaynak İhtiyacı</b>		<b>--</b>
<b>Toplam Kaynak İhtiyacı</b>		<b>25.000</b>





**Sürdürülebilir Güçlü Mali Yapı**

**PERFORMANS HEDEFİ TABLOSU**

<b>Daire Adı</b>	Mali Hizmetler Müdürlüğü
<b>Amaç 1</b>	Kent ve kentlinin yerel ihtiyaçlarının karşılanması için gerekli mali büyüklüğe ulaşmak.
<b>Hedef 1.4</b>	Ulusal ve Uluslar arası Fonların Takip Edilmesi
<b>Performans Hedefi</b>	Ulusal ve Uluslar arası hibe ve kredi fonlarının takip edilerek proje üretilmesi ve uygulanması suretiyle mali yapı güçlendirilecektir

Performans Göstergeleri		Birim	2010	2011	2012
1	İzmir Kalkınma Ajansı mali destek	Yüzde	100	100	100

Faaliyetler	Kaynak İhtiyacı (TL)		
	Bütçe	Bütçe Dışı	Toplam
3 İzmir Kalkınma Ajansı'nın mali destek programlarından yararlanılması için proje çalışmalarının başlatılması,	250.000	--	250.000
<b>Genel Toplam</b>	<b>250.000</b>	<b>--</b>	<b>250.000</b>



<b>İdare Adı</b>	Ödemiş Belediyesi
<b>Performans Hedefi</b>	Ulusal ve Uluslar arası Fonların Takip Edilmesi
<b>Faaliyet Adı</b>	Ulusal ve Uluslar arası hibe ve kredi fonlarının takip edilerek proje üretilmesi ve uygulanması suretiyle mali yapı güçlendirilecektir.
<b>Sorumlu Harcama Birimi</b>	Mali Hizmetler Müdürlüğü
<b>Açıklamalar</b>	
- İzmir Kalkınma Ajansı ile yürütülen projelere mali destek sağlanacaktır.	

Ekonomik Kod		(t+1)
01	Personel Giderleri	
02	SGK Devlet Primi Giderleri	
03	Mal ve Hizmet Alım Giderleri	
04	Faiz Giderleri	
05	Cari Transferler	250.000
06	Sermaye Giderleri	
07	Sermaye Transferler	
08	Borç Verme	
<b>Toplam Bütçe Kaynak İhtiyacı</b>		<b>250.000</b>
<b>Bütçe Dışı Kaynak</b>	Döner Sermaye	
	Diğer Yurt İçi	
	Yurt Dışı	
<b>Toplam Bütçe Dışı Kaynak İhtiyacı</b>		<b>--</b>
<b>Toplam Kaynak İhtiyacı</b>		<b>250.000</b>



**Kent Ekonomisi Ve Ticaretin Geliştirilmesi**

**PERFORMANS HEDEFİ TABLOSU**

<b>Daire Adı</b>	Yazı İşleri Müdürlüğü
------------------	-----------------------

<b>Amaç 1</b>	Bölgenin tarım ve hayvancılık potansiyelini geliştirmek amacıyla öncü faaliyetlerde bulunmak.
<b>Hedef 1.1</b>	Tarım ve hayvancılığın geliştirilmesi için belirlenen konularda eğitim ve danışmanlık hizmetlerinin verilmesini sağlamak

<b>Performans Hedefi</b>	Tarım ve hayvancılığın geliştirilmesi için öncü çalışmalar yapılacaktır
--------------------------	---

Performans Göstergeleri		Birim	2010	2011	2012
1	İlgili üniversiteler, kurum ve kuruluşlar ile gerektiğinde özel firmalarla işbirliği sağlanarak tarım ve hayvancılığın geliştirilmesi için belirlenen konularda halka açık eğitim programı düzenlenmesi,	Adet	6	2	2
2	Danışmanlık hizmetlerini verebilecek bir danışma biriminin Ziraat Yüksek Okulu bünyesinde kurulmasına öncülük edilmesi ve destek olunması	Yüzde	-	90	95
3	Ödemiş Belediyesi öncülüğünde "Tarım Masası" nın düzenli olarak her ay toplantılar yapması	Yüzde	100	100	100
4	Ödemiş Belediyesi öncülük ve desteği ile Tarım Kurultayı düzenlenmesi	Adet	1	1	1

Faaliyetler	Kaynak İhtiyacı (TL)		
	Bütçe	Bütçe Dışı	Toplam
1 İlgili üniversiteler, kurum ve kuruluşlar ile gerektiğinde özel firmalarla işbirliği sağlanarak tarım ve hayvancılığın geliştirilmesi için belirlenen konularda her yıl 2 adet halka açık eğitim programı düzenlenmesi,	5.000	--	5.000
2 Danışmanlık hizmetlerini verebilecek bir danışma biriminin Ziraat Yüksek Okulu bünyesinde kurulmasına öncülük edilmesi ve destek olunması,	--	--	--
3 Ödemiş Belediyesi öncülüğünde "Tarım Masası" oluşturulması ve düzenli olarak her ay toplantıların yapılması,	1.000	--	1.000
4 Ödemiş Belediyesi öncülük ve desteği ile yılda bir kez Tarım Kurultayı düzenlenmesi,	10.000	--	10.000
<b>Genel Toplam</b>	<b>16.000</b>	<b>--</b>	<b>16.000</b>



<b>İdare Adı</b>	Ödemiş Belediyesi
<b>Performans Hedefi</b>	Tarım ve hayvancılığın geliştirilmesi için belirlenen konularda eğitim ve danışmanlık hizmetlerinin verilmesini sağlamak
<b>Faaliyet Adı</b>	Tarım ve hayvancılığın geliştirilmesi için öncü çalışmalar yapılacaktır.
<b>Sorumlu Harcama Birimi</b>	Yazı İşleri Müdürlüğü
<b>Açıklamalar</b> - İlgili üniversiteler, kurum ve kuruluşlar ile gerektiğinde özel firmalarla işbirliği sağlanarak tarım ve hayvancılığın geliştirilmesi için belirlenen konularda 2 adet halka açık eğitim programı düzenlenecektir. - Danışmanlık hizmetlerini verebilecek bir danışma biriminin Ziraat Yüksek Okulu bünyesinde kurulmasına öncülük edilerek destek olunacaktır. - Ödemiş Belediyesi öncülüğünde "Tarım Masası" nın düzenli olarak her ay toplantılar yapması sağlanacaktır. - Ödemiş Belediyesi'nin öncülük ve desteği ile 1 adet Tarım Kurultayı düzenlenecektir.	

Ekonomik Kod		(t+1)
01	Personel Giderleri	
02	SGK Devlet Primi Giderleri	
03	Mal ve Hizmet Alım Giderleri	16.000
04	Faiz Giderleri	
05	Cari Transferler	
06	Sermaye Giderleri	
07	Sermaye Transferler	
08	Borç Verme	
<b>Toplam Bütçe Kaynak İhtiyacı</b>		<b>16.000</b>
<b>Bütçe Dışı Kaynak</b>	Döner Sermaye	
	Diğer Yurt İçi	
	Yurt Dışı	
<b>Toplam Bütçe Dışı Kaynak İhtiyacı</b>		<b>--</b>
<b>Toplam Kaynak İhtiyacı</b>		<b>16.000</b>



**Kent Ekonomisi Ve Ticaretin Geliştirilmesi**

**PERFORMANS HEDEFİ TABLOSU**

<b>Daire Adı</b>	İmar ve Şehircilik Müdürlüğü
------------------	------------------------------

<b>Amaç 1</b>	Bölgenin tarım ve hayvancılık potansiyelini geliştirmek amacıyla öncü faaliyetlerde bulunmak.
<b>Hedef 1.2</b>	Ödemiş Organize Tarım Sanayi Bölgesi oluşturulması için yapılan girişimlere destek vermek

<b>Performans Hedefi</b>	Tarım ve hayvancılığın geliştirilmesi için destek ve katkı sağlanacaktır
--------------------------	--

Performans Göstergeleri		Birim	2010	2011	2012
1	Ödemiş Organize Tarım Sanayi Bölgesi için uygun alan seçilmesi için girişimlerin başlatılması	Yüzde	25	75	80

Faaliyetler	Kaynak İhtiyacı (TL)			
	Bütçe	Bütçe Dışı	Toplam	
1	Ödemiş Organize Tarım Sanayi Bölgesi için uygun alan seçilmesi için girişimlerin başlatılması	1.000	--	1.000
<b>Genel Toplam</b>	<b>1.000</b>	<b>--</b>	<b>1.000</b>	



<b>İdare Adı</b>	Ödemiş Belediyesi
<b>Performans Hedefi</b>	Ödemiş Organize Tarım Sanayi Bölgesi oluşturulması için yapılan girişimlere destek vermek
<b>Faaliyet Adı</b>	Tarım ve hayvancılığın geliştirilmesi için destek ve katkı sağlanacaktır.
<b>Sorumlu Harcama Birimi</b>	İmar ve Şehircilik Müdürlüğü
<b>Açıklamalar</b>	
- Ödemiş Organize Tarım Sanayi Bölgesi için uygun alan seçilmesi için gerekli girişimler başlatılacaktır.	

Ekonomik Kod		(t+1)
01	Personel Giderleri	
02	SGK Devlet Primi Giderleri	
03	Mal ve Hizmet Alım Giderleri	1.000
04	Faiz Giderleri	
05	Cari Transferler	
06	Sermaye Giderleri	
07	Sermaye Transferler	
08	Borç Verme	
<b>Toplam Bütçe Kaynak İhtiyacı</b>		<b>1.000</b>
<b>Bütçe Dışı Kaynak</b>	Döner Sermaye	
	Diğer Yurt İçi	
	Yurt Dışı	
<b>Toplam Bütçe Dışı Kaynak İhtiyacı</b>		<b>--</b>
<b>Toplam Kaynak İhtiyacı</b>		<b>1.000</b>



**Kent Ekonomisi Ve Ticaretin Geliştirilmesi**

**PERFORMANS HEDEFİ TABLOSU**

<b>Daire Adı</b>	İşletme ve İştirakler Müdürlüğü
------------------	---------------------------------

<b>Amaç 2</b>	Kent ekonomisinin geliştirilmesi yolu ile istihdamın artırılması ve refah seviyesini yükseltmek.
<b>Hedef 2.1</b>	Kentin ekonomik değerlerinin etkinliğinin ve kullanılabilirliğinin sağlanması amacıyla gerekli tesisleri üretmek ve organizasyon el faaliyetleri geliştirmek.

<b>Performans Hedefi</b>	Kentin ekonomik değerleri için tesisler üretilecek ve organizasyonel faaliyetlerde bulunulacaktır
--------------------------	---

Performans Göstergeleri		Birim	2010	2011	2012
1	Mezbaha için et kesme makinesi alınması	Adet	-	1	1
2	Ödemiş Toptancı Halinin belirlenen yere taşınması nedeniyle düzenleme işlerinin yapılması	Yüzde	-	--	100
3	Üretici Toptancı Pazarının taşınması nedeniyle düzenleme çalışması	Yüzde	--	--	100

Faaliyetler	Kaynak İhtiyacı (TL)		
	Bütçe	Bütçe Dışı	Toplam
3 Mezbaha için et kesme makinesi alınması	20.000	--	20.000
4 Ödemiş Toptancı Halinin belirlenen yere taşınması nedeniyle düzenleme işlerinin yapılması	20.000	--	20.000
5 Üretici Toptancı Pazarının taşınması nedeniyle düzenleme çalışması	10.000	--	10.000
<b>Genel Toplam</b>	<b>50.000</b>	<b>--</b>	<b>50.000</b>



<b>İdare Adı</b>	Ödemiş Belediyesi
<b>Performans Hedefi</b>	Kentin ekonomik değerlerinin etkinliğinin ve kullanılabilirliğinin sağlanması amacıyla gerekli tesisleri üretmek ve organizasyon el faaliyetleri geliştirmek
<b>Faaliyet Adı</b>	Kentin ekonomik değerleri için tesisler üretilecek ve organizasyonel faaliyetlerde bulunulacaktır.
<b>Sorumlu Harcama Birimi</b>	İşletme ve İştirakler Müdürlüğü
<b>Açıklamalar</b> - Mezbaha için 1 adet et kesme makinesi alınacaktır. - Ödemiş Toptancı Halinin belirlenen yere taşınması nedeniyle düzenleme işleri yapılacaktır. - Üretici Toptancı Pazarının taşınması nedeniyle düzenleme çalışmaları yapılacaktır.	

Ekonomik Kod		(t+1)
01	Personel Giderleri	
02	SGK Devlet Primi Giderleri	
03	Mal ve Hizmet Alım Giderleri	50.000
04	Faiz Giderleri	
05	Cari Transferler	
06	Sermaye Giderleri	
07	Sermaye Transferler	
08	Borç Verme	
<b>Toplam Bütçe Kaynak İhtiyacı</b>		<b>50.000</b>
<b>Bütçe Dışı Kaynak</b>	Döner Sermaye	
	Diğer Yurt İçi	
	Yurt Dışı	
<b>Toplam Bütçe Dışı Kaynak İhtiyacı</b>		<b>--</b>
<b>Toplam Kaynak İhtiyacı</b>		<b>50.000</b>





**Kent Ekonomisi Ve Ticaretin Geliştirilmesi**

**PERFORMANS HEDEFİ TABLOSU**

<b>Daire Adı</b>	Fen İşleri Müdürlüğü
------------------	----------------------

<b>Amaç 2</b>	Kent ekonomisinin geliştirilmesi yolu ile istihdamın artırılması ve refah seviyesini yükseltmek.
<b>Hedef 2.1</b>	Kentin ekonomik değerlerinin etkinliğinin ve kullanılabilirliğinin sağlanması amacıyla gerekli tesisleri üretmek ve organizasyonel faaliyetleri geliştirmek.

<b>Performans Hedefi</b>	Kentin ekonomik değerleri için tesisler üretilecek ve organizasyonel faaliyetlerde bulunulacaktır
--------------------------	---

Performans Göstergeleri		Birim	2010	2011	2012
1	Ödemiş Toptancı Halinde belirlenen yere nakli ve hal düzenlemesinin yapılması	Yüzde	-	--	100
2	Üretici Toptancı Pazarının belirlenen yere taşınması ve hal düzenlemesinin yapılması	Yüzde	--	--	100

Faaliyetler	Kaynak İhtiyacı (TL)			
	Bütçe	Bütçe Dışı	Toplam	
4	Ödemiş Toptancı Halinde belirlenen yere nakli ve hal düzenlemesinin yapılması	340.000	--	340.000
5	Üretici Toptancı Pazarının belirlenen yere taşınması ve hal düzenlemesinin yapılması	10.000	--	10.000
<b>Genel Toplam</b>	<b>350.000</b>	<b>--</b>	<b>350.000</b>	



<b>İdare Adı</b>	Ödemiş Belediyesi
<b>Performans Hedefi</b>	Kentin ekonomik değerlerinin etkinliğinin ve kullanılabilirliğinin sağlanması amacıyla gerekli tesisleri üretmek ve organizasyon el faaliyetleri geliştirmek
<b>Faaliyet Adı</b>	Kentin ekonomik değerleri için tesisler üretilecek ve organizasyonel faaliyetlerde bulunulacaktır.
<b>Sorumlu Harcama Birimi</b>	Fen İşleri Müdürlüğü
<b>Açıklamalar</b> - Ödemiş Toptancı Hali belirlenen yere nakli ve hal düzenlemesi yapılacaktır. - Üretici Toptancı Pazarının belirlenen yere taşınması ve hal düzenlemesi yapılacaktır.	

Ekonomik Kod		(t+1)
01	Personel Giderleri	
02	SGK Devlet Primi Giderleri	
03	Mal ve Hizmet Alım Giderleri	10.000
04	Faiz Giderleri	
05	Cari Transferler	
06	Sermaye Giderleri	340.000
07	Sermaye Transferler	
08	Borç Verme	
<b>Toplam Bütçe Kaynak İhtiyacı</b>		<b>350.000</b>
<b>Bütçe Dışı Kaynak</b>	Döner Sermaye	
	Diğer Yurt İçi	
	Yurt Dışı	
<b>Toplam Bütçe Dışı Kaynak İhtiyacı</b>		<b>--</b>
<b>Toplam Kaynak İhtiyacı</b>		<b>350.000</b>



**Kent Ekonomisi Ve Ticaretin Geliştirilmesi**

**PERFORMANS HEDEFİ TABLOSU**

<b>Daire Adı</b>	İmar ve Şehircilik Müdürlüğü
------------------	------------------------------

<b>Amaç 2</b>	Kent ekonomisinin geliştirilmesi yolu ile istihdamın artırılması ve refah seviyesini yükseltmek.
<b>Hedef 2.1</b>	Kentin ekonomik değerlerinin etkinliğinin ve kullanılabilirliğinin sağlanması amacıyla gerekli tesisleri üretmek ve organizasyonel faaliyetleri geliştirmek.

<b>Performans Hedefi</b>	Kentin ekonomik değerleri için tesisler üretilecek ve organizasyonel faaliyetlerde bulunulacaktır
--------------------------	---

Performans Göstergeleri		Birim	2010	2011	2012
1	Mevcut Pazar yerinde yerleşim biçiminin gözden geçirilmesi ve düzenli hale getirilmesi	Yüzde	50	50	75
2	Kadın El Sanatları Pazarında gerekli iyileştirme çalışmalarını yapılması	Yüzde	100	100	100
3	Peynir pazarının süt ürünleri, bal, reçel, yumurta, zeytin satılan bir alışveriş merkezi olarak düzenlemesi için proje yapılması	Yüzde	--	100	100
4	Ulus meydanının ve yeni istasyondan başlayarak demiryolunun sağ ve solunun yeniden projelendirilmesi, dış mekan süs bitkileri ile özel ziyaretçi çekecek mekan olması için proje çalışmalarının yapılması	Yüzde	--	50	50
5	Malazgirt sokaktaki katlı otoparkın zemin katının balıkçılara ayrılması ve üst katın diğer gıda dışı esnafın satış yapabileceği proje geliştirilmesi	Yüzde	--	100	100
6	Ekonomi ve ticaretin geliştirilmesi amacıyla imar planlarında düzenleme çalışmalarının yapılması	Yüzde	--	50	50

Faaliyetler	Kaynak İhtiyacı (TL)		
	Bütçe	Bütçe Dışı	Toplam
7	--	--	--
7/1	10.000	--	10.000
7/2	10.000	--	10.000
7/3	--	--	--
12	--	--	--
<b>Genel Toplam</b>	<b>20.000</b>	<b>--</b>	<b>20.000</b>



<b>İdare Adı</b>	Ödemiş Belediyesi
<b>Performans Hedefi</b>	Kentin ekonomik değerlerinin etkinliğinin ve kullanılabilirliğinin sağlanması amacıyla gerekli tesisleri üretmek ve organizasyon el faaliyetleri geliştirmek
<b>Faaliyet Adı</b>	Kentin ekonomik değerleri için tesisler üretilecek ve organizasyonel faaliyetlerde bulunulacaktır.
<b>Sorumlu Harcama Birimi</b>	İmar ve Şehircilik Müdürlüğü
<b>Açıklamalar</b>  - Mevcut Pazar yerinde yerleşim biçimi gözden geçirilecek ve düzenli hale getirilecektir. - Kadın El Sanatları Pazarında gerekli iyileştirme çalışmaları yapılacaktır. - Peynir pazarının süt ürünleri, bal, reçel, yumurta, zeytin satılan bir alışveriş merkezi olarak düzenlenmesi için proje yapılacaktır. - Ulus meydanının ve yeni istasyondan başlayarak demiryolunun sağ ve solunun yeniden projelendirilecek ve dış mekan süs bitkileri ile özel ziyaretçi çekecek mekan olması için proje çalışmaları yapılacaktır. - Malazgirt sokaktaki katlı otoparkın zemin katı balıkçılara ayrılacak ve üst katı da diğer gıda dışı esnafın satış yapabileceği şekilde projelendirilecektir. - Ekonomi ve ticaretin geliştirilmesi amacıyla imar planlarında düzenleme çalışmaları yapılacaktır.	

Ekonomik Kod		(t+1)
01	Personel Giderleri	
02	SGK Devlet Primi Giderleri	
03	Mal ve Hizmet Alım Giderleri	20.000
04	Faiz Giderleri	
05	Cari Transferler	
06	Sermaye Giderleri	
07	Sermaye Transferler	
08	Borç Verme	
<b>Toplam Bütçe Kaynak İhtiyacı</b>		<b>20.000</b>
<b>Bütçe Dışı Kaynak</b>	Döner Sermaye	
	Diğer Yurt İçi	
	Yurt Dışı	
<b>Toplam Bütçe Dışı Kaynak İhtiyacı</b>		<b>--</b>
<b>Toplam Kaynak İhtiyacı</b>		<b>20.000</b>



**Kent Ekonomisi Ve Ticaretin Geliştirilmesi**

**PERFORMANS HEDEFİ TABLOSU**

<b>Daire Adı</b>	Fen İşleri Müdürlüğü
------------------	----------------------

<b>Amaç 2</b>	Kent ekonomisinin geliştirilmesi yolu ile istihdamın artırılması ve refah seviyesini yükseltmek.
<b>Hedef 2.1</b>	Kentin ekonomik değerlerinin etkinliğinin ve kullanılabilirliğinin sağlanması amacıyla gerekli tesisleri üretmek ve organizasyonel faaliyetleri geliştirmek.

<b>Performans Hedefi</b>	Kentin ekonomik değerleri için tesisler üretilecek ve organizasyonel faaliyetlerde bulunulacaktır
--------------------------	---

Performans Göstergeleri		Birim	2010	2011	2012
1	Ödemiş Belediyesi Hayvan Pazarında iyileştirme çalışmalarını yapılması	Yüzde	100	100	100
2	Hayvan Pazarı bölgesinde alanı ayrılan Et Kombine Tesisinin yapılması ve hizmete açılmasının (Belediye olanakları veya kira karşılığı ihale modeli ile) sağlanması	Yüzde	--	100	100
3	Yeni fuar alanına ilave olarak alınan alanda düzenleme çalışmalarının yapılması, fuar alanında kapalı alanlar ve stantların oluşturulması	Yüzde	--	100	100
4	Sanayi sitesinde belirlenecek alanda teşhir salonu yapılması	Yüzde	--	100	100
5	Ödemiş Organize Sanayi Bölgesinin canlandırılması için destek verilmesi ve öncü faaliyetlerde bulunulması	Yüzde	100	100	100

Faaliyetler	Kaynak İhtiyacı (TL)			
	Bütçe	Bütçe Dışı	Toplam	
1	Ödemiş Belediyesi Hayvan Pazarında iyileştirme çalışmalarını yapılması	50.000	--	50.000
2	Hayvan Pazarı bölgesinde alanı ayrılan Et Kombine Tesisinin yapılması ve hizmete açılmasının (Belediye olanakları veya kira karşılığı ihale modeli ile) sağlanması	1.000	--	1.000
8	Yeni fuar alanına ilave olarak alınan alanda düzenleme çalışmalarının yapılması, fuar alanında kapalı alanlar ve stantların oluşturulması	150.000	--	150.000
8/1	Sanayi Sitesinde belirlenecek alanda teşhir salonu yapılması	45.000	--	45.000
9	Ödemiş Organize Sanayi Bölgesinin canlandırılması için destek verilmesi ve öncü faaliyetlerde bulunulması	10.000	--	10.000
<b>Genel Toplam</b>	<b>256.000</b>	<b>--</b>	<b>256.000</b>	



<b>İdare Adı</b>	Ödemiş Belediyesi
<b>Performans Hedefi</b>	Kentin ekonomik değerlerinin etkinliğinin ve kullanılabilirliğinin sağlanması amacıyla gerekli tesisleri üretmek ve organizasyonel faaliyetleri geliştirmek
<b>Faaliyet Adı</b>	Kentin ekonomik değerleri için tesisler üretilecek ve organizasyonel faaliyetlerde bulunulacaktır.
<b>Sorumlu Harcama Birimi</b>	Fen İşleri Müdürlüğü
<b>Açıklamalar</b>  - Ödemiş Belediyesi Hayvan Pazarında iyileştirme çalışmaları yapılacaktır. - Hayvan Pazarı bölgesinde ayrılan alanda Belediye olanakları veya yap-işlet devret veya kira karşılığı ihale modeli ile Et Kombine Tesisinin yapılması ve hizmete açılması sağlanacaktır. - Yeni fuar alanına ilave olarak alınan alanda düzenleme çalışmaları yapılacak, fuar alanında kapalı alanlar ve stantlar oluşturulacaktır. - Sanayi sitesinde belirlenecek alanda teşhir salonu yapılacaktır. - Ödemiş Organize Sanayi Bölgesinin canlandırılması için destek verilecek ve öncü faaliyetlerde bulunulacaktır.	

Ekonomik Kod		(t+1)
01	Personel Giderleri	130.500
02	SGK Devlet Primi Giderleri	
03	Mal ve Hizmet Alım Giderleri	
04	Faiz Giderleri	
05	Cari Transferler	
06	Sermaye Giderleri	125.500
07	Sermaye Transferler	
08	Borç Verme	
<b>Toplam Bütçe Kaynak İhtiyacı</b>		<b>256.000</b>
<b>Bütçe Dışı Kaynak</b>	Döner Sermaye	
	Diğer Yurt İçi	
	Yurt Dışı	
<b>Toplam Bütçe Dışı Kaynak İhtiyacı</b>		<b>--</b>
<b>Toplam Kaynak İhtiyacı</b>		<b>256.000</b>



**Kent Ekonomisi Ve Ticaretin Geliştirilmesi**

**PERFORMANS HEDEFİ TABLOSU**

<b>Daire Adı</b>	Kültür ve Sosyal İşler Müdürlüğü
------------------	----------------------------------

<b>Amaç 2</b>	Kent ekonomisinin geliştirilmesi yolu ile istihdamın artırılması ve refah seviyesini yükseltmek.
<b>Hedef 2.1</b>	Kentin ekonomik değerlerinin etkinliğinin ve kullanılabilirliğinin sağlanması amacıyla gerekli tesisleri üretmek ve organizasyonel faaliyetleri geliştirmek.

<b>Performans Hedefi</b>	Kentin ekonomik değerleri için tesisler üretilecek ve organizasyonel faaliyetlerde bulunulacaktır
--------------------------	---

Performans Göstergeleri		Birim	2010	2011	2012
1	Kadın El Sanatları Pazarının ulusal boyutta tanıtım çalışmalarının yapılması	Yüzde	100	100	100
2	Ödemiş Milli Fuarının geliştirilerek ulusal boyutta tanıtımının sürdürülmesi, ihtisas fuarlarının açılması için gerekli girişim ve çalışmaların yapılması	Yüzde	90	100	100

Faaliyetler	Kaynak İhtiyacı (TL)		
	Bütçe	Bütçe Dışı	Toplam
6 Kadın El Sanatları Pazarında gerekli iyileştirme ve ulusal boyutta tanıtım çalışmalarının yapılması	5.000	--	5.000
8 Ödemiş Milli Fuarının geliştirilerek ulusal boyutta tanıtımının sürdürülmesi, ihtisas fuarlarının açılması için gerekli girişim ve çalışmaların yapılması	25.000	--	25.000
<b>Genel Toplam</b>	<b>30.000</b>	<b>--</b>	<b>30.000</b>



<b>İdare Adı</b>	Ödemiş Belediyesi
<b>Performans Hedefi</b>	Kentin ekonomik değerlerinin etkinliğinin ve kullanılabilirliğinin sağlanması amacıyla gerekli tesisleri üretmek ve organizasyonel faaliyetleri geliştirmek
<b>Faaliyet Adı</b>	Kentin ekonomik değerleri için tesisler üretilecek ve organizasyonel faaliyetlerde bulunulacaktır.
<b>Sorumlu Harcama Birimi</b>	Kültür ve Sosyal İşler Müdürlüğü
<b>Açıklamalar</b> - Kadın El Sanatları Pazarının ulusal boyutta tanıtım çalışmaları yapılacaktır. - Ödemiş Milli Fuarının geliştirilerek ulusal boyutta tanıtımı sürdürülecek, ihtisas fuarlarının açılması için gerekli girişim ve çalışmalar yapılacaktır.	

<b>Ekonomik Kod</b>		<b>(t+1)</b>
<b>01</b>	Personel Giderleri	
<b>02</b>	SGK Devlet Primi Giderleri	
<b>03</b>	Mal ve Hizmet Alım Giderleri	30.000
<b>04</b>	Faiz Giderleri	
<b>05</b>	Cari Transferler	
<b>06</b>	Sermaye Giderleri	
<b>07</b>	Sermaye Transferler	
<b>08</b>	Borç Verme	
<b>Toplam Bütçe Kaynak İhtiyacı</b>		<b>30.000</b>
<b>Bütçe Dışı Kaynak</b>	Döner Sermaye	
	Diğer Yurt İçi	
	Yurt Dışı	
<b>Toplam Bütçe Dışı Kaynak İhtiyacı</b>		<b>--</b>
<b>Toplam Kaynak İhtiyacı</b>		<b>30.000</b>





**Kent Ekonomisi Ve Ticaretin Geliştirilmesi**

**PERFORMANS HEDEFİ TABLOSU**

<b>Daire Adı</b>	Kültür ve Sosyal İşler Müdürlüğü
------------------	----------------------------------

<b>Amaç 2</b>	Kent ekonomisinin geliştirilmesi yolu ile istihdamın artırılması ve refah seviyesini yükseltmek.
---------------	--

<b>Hedef 2.1</b>	Kentin ekonomik değerlerinin etkinliğinin ve kullanılabilirliğinin sağlanması amacıyla gerekli tesisleri üretmek ve organizasyonel faaliyetleri geliştirmek.
------------------	--

<b>Performans Hedefi</b>	Kentin ekonomik değerleri için tesisler üretilecek ve organizasyonel faaliyetlerde bulunulacaktır
--------------------------	---

Performans Göstergeleri		Birim	2010	2011	2012
1	Ekonomi ve ticaretin geliştirilmesi amacıyla birlik, şirket, kooperatif kurulmasında öncülük çalışmalarının sürdürülmesi,	Yüzde	90	100	100
2	Kent ekonomisi ve ticaretin geliştirilmesi kapsamında kolektif dayanışma ile sektörel gelişme ve ilerlemenin sağlanması, teknik destek, tanıtım ve pazarlama konularında aktif katılım öncü çalışmalar yapılması ve üretici birliklerine belediyenin üye olması	Yüzde	90	100	100

Faaliyetler	Kaynak İhtiyacı (TL)			
	Bütçe	Bütçe Dışı	Toplam	
10	Ekonomi ve ticaretin geliştirilmesi amacıyla birlik, şirket, kooperatif kurulmasında öncülük çalışmalarının sürdürülmesi,	15.000	--	15.000
11	Kent ekonomisi ve ticaretin geliştirilmesi kapsamında kolektif dayanışma ile sektörel gelişme ve ilerlemenin sağlanması, teknik destek, tanıtım ve pazarlama konularında aktif katılım öncü çalışmalar için üretici birliklerine belediyenin üye olması,	10.000	--	10.000
<b>Genel Toplam</b>	<b>25.000</b>	<b>--</b>	<b>25.000</b>	



<b>İdare Adı</b>	Ödemiş Belediyesi
<b>Performans Hedefi</b>	Kentin ekonomik değerlerinin etkinliğinin ve kullanılabilirliğinin sağlanması amacıyla gerekli tesisleri üretmek ve organizasyonel faaliyetleri geliştirmek
<b>Faaliyet Adı</b>	Kentin ekonomik değerleri için tesisler üretilecek ve organizasyonel faaliyetlerde bulunulacaktır.
<b>Sorumlu Harcama Birimi</b>	Kültür ve Sosyal İşler Müdürlüğü
<b>Açıklamalar</b> - Ekonomi ve ticaretin geliştirilmesi amacıyla birlik, şirket, kooperatif kurulmasında öncülük çalışmaları sürdürülecektir. - Kent ekonomisi ve ticaretin geliştirilmesi kapsamında kolektif dayanışma ile sektörel gelişme ve ilerleme sağlanacak, teknik destek, tanıtım ve pazarlama konularında aktif katılım öncü çalışmalar yapılacak ve üretici birliklerine belediyenin üye olması sağlanacaktır.	

<b>Ekonomik Kod</b>		<b>(t+1)</b>
<b>01</b>	Personel Giderleri	
<b>02</b>	SGK Devlet Primi Giderleri	
<b>03</b>	Mal ve Hizmet Alım Giderleri	
<b>04</b>	Faiz Giderleri	25.000
<b>05</b>	Cari Transferler	
<b>06</b>	Sermaye Giderleri	
<b>07</b>	Sermaye Transferler	
<b>08</b>	Borç Verme	
<b>Toplam Bütçe Kaynak İhtiyacı</b>		<b>25.000</b>
<b>Bütçe Dışı Kaynak</b>	Döner Sermaye	
	Diğer Yurt İçi	
	Yurt Dışı	
<b>Toplam Bütçe Dışı Kaynak İhtiyacı</b>		<b>--</b>
<b>Toplam Kaynak İhtiyacı</b>		<b>25.000</b>



**Kent Ekonomisi Ve Ticaretin Geliştirilmesi**

**PERFORMANS HEDEFİ TABLOSU**

<b>Daire Adı</b>	Zabıta Müdürlüğü
------------------	------------------

<b>Amaç 2</b>	Kent ekonomisinin geliştirilmesi yolu ile istihdamın artırılması ve refah seviyesini yükseltmek.
<b>Hedef 2.1</b>	Kentin ekonomik değerlerinin etkinliğinin ve kullanılabilirliğinin sağlanması amacıyla gerekli tesisleri üretmek ve organizasyonel faaliyetleri geliştirmek.

<b>Performans Hedefi</b>	Kentin ekonomik değerleri için tesisler üretilecek ve organizasyonel faaliyetlerde bulunulacaktır
--------------------------	---

<b>Performans Göstergeleri</b>		<b>Birim</b>	<b>2010</b>	<b>2011</b>	<b>2012</b>
1	Mevcut Pazaryerinin düzenli hale getirilmesi.	Yüzde	50	75	80
2	Ödemiş Pazarı içinde KÖYLÜ BÖLÜMÜ düzenleme çalışmalarının tamamlanması ve sürdürülmesi	Yüzde	--	--	100

<b>Faaliyetler</b>	<b>Kaynak İhtiyacı (TL)</b>			
	<b>Bütçe</b>	<b>Bütçe Dışı</b>	<b>Toplam</b>	
7	Mevcut Pazar yerinde yerleşim biçiminin gözden geçirilmesi ve düzenli hale getirilmesi.	25.000	--	25.000
8	Ödemiş Pazarı içinde KÖYLÜ BÖLÜMÜ düzenleme çalışmalarının tamamlanması ve sürdürülmesi.	25.000	--	25.000
<b>Genel Toplam</b>	<b>50.000</b>	<b>--</b>	<b>50.000</b>	



<b>İdare Adı</b>	Ödemiş Belediyesi
<b>Performans Hedefi</b>	Kentin ekonomik değerlerinin etkinliğinin ve kullanılabilirliğinin sağlanması amacıyla gerekli tesisleri üretmek ve organizasyonel faaliyetleri geliştirmek
<b>Faaliyet Adı</b>	Kentin ekonomik değerleri için tesisler üretilecek ve organizasyonel faaliyetlerde bulunulacaktır.
<b>Sorumlu Harcama Birimi</b>	Zabıta Müdürlüğü
<b>Açıklamalar</b> - Mevcut Pazar yerinin düzenli hale getirilmesine yönelik çalışmalara devam edilecektir. - Ödemiş Pazarı içinde KÖYLÜ BÖLÜMÜ düzenleme çalışmaları tamamlanacak ve sürekliliği sağlanacaktır.	

Ekonomik Kod		(t+1)
01	Personel Giderleri	
02	SGK Devlet Primi Giderleri	
03	Mal ve Hizmet Alım Giderleri	50.000
04	Faiz Giderleri	
05	Cari Transferler	
06	Sermaye Giderleri	
07	Sermaye Transferler	
08	Borç Verme	
<b>Toplam Bütçe Kaynak İhtiyacı</b>		<b>50.000</b>
<b>Bütçe Dışı Kaynak</b>	Döner Sermaye	
	Diğer Yurt İçi	
	Yurt Dışı	
<b>Toplam Bütçe Dışı Kaynak İhtiyacı</b>		<b>--</b>
<b>Toplam Kaynak İhtiyacı</b>		<b>50.000</b>



**Kent Ekonomisi Ve Ticaretin Geliştirilmesi**

**PERFORMANS HEDEFİ TABLOSU**

<b>Daire Adı</b>	Kültür ve Sosyal İşler Müdürlüğü
------------------	----------------------------------

<b>Amaç 2</b>	Kent ekonomisinin geliştirilmesi yolu ile istihdamın artırılması ve refah seviyesini yükseltmek.
---------------	--

<b>Hedef 2.2</b>	Ödemiş'e özgü ürünlerin üretiminin yaygınlaştırılması ve tanıtımının sağlanması
------------------	---

<b>Performans Hedefi</b>	Yöresel ürünlerin üretimin yaygınlaştırılarak etkin tanıtımını yapılacaktır.
--------------------------	--

Performans Göstergeleri		Birim	2010	2011	2012
1	Sergi ve fuar düzenlenmesi	Adet	2	2	2
2	Sivil toplum kuruluşlarınca kent içinde ve dışında otantik ürünler, yöresel ürünler, patates, park, bahçe süs bitkileri, süt ürünleri, ipekçilik vb. tanıtmak ve ön plana çıkarmak amacıyla düzenlenen festival, şölen, sergi ve fuarlara destek ve katkı sağlanması	Yüzde	100	100	100
3	Ödemiş ürünlerinin web sitesinde tanıtımının sağlanması	Yüzde	100	100	100
4	Ödemiş köftesinin tescil edilmesi için girişimde bulunulması	Yüzde	--	100	100

Faaliyetler	Kaynak İhtiyacı (TL)			
	Bütçe	Bütçe Dışı	Toplam	
1	Ödemiş'in simgesel ürünleri olan patates, park, bahçe süs bitkileri, süt ürünleri, ipekçilik vb. tanıtmak ve ön plana çıkarmak amacıyla ilgili kuruluşlarla birlikte festival, şölen, sergi ve fuarlar düzenlenmesi ve iç ve dış fuarlara katılınması, sivil toplum kuruluşlarınca kent içinde düzenlenen bu konulardaki fuar ve sergilere destek verilmesi ve katkı sağlanması	50.000	--	50.000
2	Ödemiş ürünlerinin web sitesinde tanıtımının sağlanması	3.000	--	3.000
3	Ödemiş köftesinin tescil edilmesi için girişimde bulunulması	5.000	--	5.000
<b>Genel Toplam</b>	<b>58.000</b>	<b>--</b>	<b>58.000</b>	



<b>İdare Adı</b>	Ödemiş Belediyesi
<b>Performans Hedefi</b>	Ödemiş'e özgü ürünlerin üretiminin yaygınlaştırılması ve tanıtımının sağlanması
<b>Faaliyet Adı</b>	Yöresel ürünlerin üretimin yaygınlaştırılarak etkin tanıtımını yapılacaktır.
<b>Sorumlu Harcama Birimi</b>	Kültür ve Sosyal İşler Müdürlüğü
<b>Açıklamalar</b>  - 2 adet sergi ve fuar düzenlenecektir. - Sivil toplum kuruluşlarınca kent içinde ve dışında otantik ürünler, yöresel ürünler, patates, park, bahçe süs bitkileri, süt ürünleri, ipekçilik vb. tanıtmak ve ön plana çıkarmak amacıyla düzenlenen festival, şölen, sergi ve fuarlara destek ve katkı sağlanacaktır. - Ödemiş ürünlerinin web sitesinde tanıtımı sağlanacaktır. - Ödemiş köftesinin tescil edilmesi için gerekli girişimlerde bulunulacaktır.	

Ekonomik Kod		(t+1)
01	Personel Giderleri	
02	SGK Devlet Primi Giderleri	
03	Mal ve Hizmet Alım Giderleri	58.000
04	Faiz Giderleri	
05	Cari Transferler	
06	Sermaye Giderleri	
07	Sermaye Transferler	
08	Borç Verme	
<b>Toplam Bütçe Kaynak İhtiyacı</b>		<b>58.000</b>
<b>Bütçe Dışı Kaynak</b>	Döner Sermaye	
	Diğer Yurt İçi	
	Yurt Dışı	
<b>Toplam Bütçe Dışı Kaynak İhtiyacı</b>		<b>--</b>
<b>Toplam Kaynak İhtiyacı</b>		<b>58.000</b>



**Kent Ekonomisi Ve Ticaretin Geliştirilmesi**

**PERFORMANS HEDEFİ TABLOSU**

<b>Daire Adı</b>	Etüd ve Proje Müdürlüğü
------------------	-------------------------

<b>Amaç 3</b>	Ödemiş Belediyesi sınırları içerisindeki KOBİ'lerin yeni yatırım alanlarına yönlendirilerek ilçede girişimciliğin artırılması için aktif rol üstlenmek
---------------	--

<b>Hedef 3.1</b>	Potansiyel yatırımcıların girişimcilik konusunda bilinçlendirilmesi
------------------	---

<b>Performans Hedefi</b>	Potansiyel yatırımcılar için iş kurma ve iş bulma konusunda bilinçlendirme çalışmaları yapılacaktır
--------------------------	---

Performans Göstergeleri		Birim	2010	2011	2012
1	Girişimcilik, iş kurma, fon bulma, ihracat vb. konularında ilgili üniversite, kurum ve kuruluşlar ile gerekli anlaşmalar sağlanarak her yıl eğitim, panel ve söyleşiler düzenlenmesi ve danışmanlık hizmetlerinin verilmesi için öncülük faaliyetinin sürdürülmesi	Yüzde	100	100	100

Faaliyetler	Kaynak İhtiyacı (TL)		
	Bütçe	Bütçe Dışı	Toplam
1 Girişimcilik, iş kurma, fon bulma, ihracat vb. konularında ilgili üniversite, kurum ve kuruluşlar ile gerekli anlaşmalar sağlanarak her yıl eğitim, panel ve söyleşiler düzenlenmesi ve danışmanlık hizmetlerinin verilmesi için öncülük faaliyetinin sürdürülmesi	10.000	--	10.000
<b>Genel Toplam</b>	<b>10.000</b>	<b>--</b>	<b>10.000</b>



<b>İdare Adı</b>	Ödemiş Belediyesi
<b>Performans Hedefi</b>	Potansiyel yatırımcıların girişimcilik konusunda bilinçlendirilmesi
<b>Faaliyet Adı</b>	Potansiyel yatırımcılar için iş kurma ve iş bulma konusunda bilinçlendirme çalışmaları yapılacaktır.
<b>Sorumlu Harcama Birimi</b>	Etüd ve Proje Müdürlüğü
<b>Açıklamalar</b> - Girişimcilik, iş kurma, fon bulma, ihracat vb. konularında ilgili üniversite, kurum ve kuruluşlar ile gerekli anlaşmalar sağlanarak her yıl eğitim, panel ve söyleşiler düzenlenmesi ve danışmanlık hizmetlerinin verilmesi için öncülük faaliyetleri sürdürülecektir.	

Ekonomik Kod		(t+1)
01	Personel Giderleri	
02	SGK Devlet Primi Giderleri	
03	Mal ve Hizmet Alım Giderleri	10.000
04	Faiz Giderleri	
05	Cari Transferler	
06	Sermaye Giderleri	
07	Sermaye Transferler	
08	Borç Verme	
<b>Toplam Bütçe Kaynak İhtiyacı</b>		<b>10.000</b>
<b>Bütçe Dışı Kaynak</b>	Döner Sermaye	
	Diğer Yurt İçi	
	Yurt Dışı	
<b>Toplam Bütçe Dışı Kaynak İhtiyacı</b>		<b>--</b>
<b>Toplam Kaynak İhtiyacı</b>		<b>10.000</b>





**Kent Ekonomisi Ve Ticaretin Geliştirilmesi**

**PERFORMANS HEDEFİ TABLOSU**

<b>Daire Adı</b>	Etüd ve Proje Müdürlüğü
------------------	-------------------------

<b>Amaç 3</b>	Ödemiş Belediyesi sınırları içerisindeki KOBİ'lerin yeni yatırım alanlarına yönlendirilerek ilçede girişimciliğin artırılması için aktif rol üstlenmek
<b>Hedef 3.2</b>	Yatırımların yönlendirilmesi ve teşvik edilmesi

<b>Performans Hedefi</b>	Yatırımcıları yönlendirmek için gerekli tanıtım çalışmaları yapılacaktır
--------------------------	--

Performans Göstergeleri		Birim	2010	2011	2012
1	Ödemiş Yatırım Rehberi'nin hazırlanması için öncü faaliyetlerde bulunulması	Yüzde	--	100	100
2	Yatırımcıların özendirilmesi için her yıl gerekli girişim, davet, ağırlama ve tanıtım çalışmalarının yapılması	Yüzde	75	75	100

Faaliyetler	Kaynak İhtiyacı (TL)			
	Bütçe	Bütçe Dışı	Toplam	
1	İlgili kurumlarla işbirliği içinde Ödemiş Yatırım Rehberi'nin hazırlanması için öncü faaliyetlerde bulunularak katkı sağlanması	2.000	--	2.000
2	Yatırımcıların özendirilmesi için her yıl gerekli girişim, davet, ağırlama ve tanıtım çalışmalarının yapılması,	1.000	--	1.000
<b>Genel Toplam</b>	<b>3.000</b>	<b>--</b>	<b>3.000</b>	



<b>İdare Adı</b>	Ödemiş Belediyesi
<b>Performans Hedefi</b>	Yatırımların yönlendirilmesi ve teşvik edilmesi
<b>Faaliyet Adı</b>	Yatırımcıları yönlendirmek için gerekli tanıtım çalışmaları yapılacaktır.
<b>Sorumlu Harcama Birimi</b>	Etüd ve Proje Müdürlüğü
<b>Açıklamalar</b> - Ödemiş Yatırım Rehberi'nin hazırlanması için öncü faaliyetlerde bulunulacaktır. - Yatırımcıların özendirilmesi için her yıl gerekli girişim, davet, ağırlama ve tanıtım çalışmaları yapılacaktır.	

Ekonomik Kod		(t+1)
01	Personel Giderleri	3.000
02	SGK Devlet Primi Giderleri	
03	Mal ve Hizmet Alım Giderleri	
04	Faiz Giderleri	
05	Cari Transferler	
06	Sermaye Giderleri	
07	Sermaye Transferler	
08	Borç Verme	
<b>Toplam Bütçe Kaynak İhtiyacı</b>		<b>3.000</b>
<b>Bütçe Dışı Kaynak</b>	Döner Sermaye	
	Diğer Yurt İçi	
	Yurt Dışı	
<b>Toplam Bütçe Dışı Kaynak İhtiyacı</b>		<b>--</b>
<b>Toplam Kaynak İhtiyacı</b>		<b>3.000</b>



**Turizm**

**PERFORMANS HEDEFİ TABLOSU**

<b>Daire Adı</b>	Kültür ve Sosyal İşler Müdürlüğü
------------------	----------------------------------

<b>Amaç 1</b>	İlgili kuruluşlarla işbirliği içinde Ödemiş'in turizm potansiyelinin geliştirilmesi amacı ile öncü faaliyetlerde bulunmak
<b>Hedef 1.1-2-3-4</b>	<b>I:</b> Çevredeki turizm bölgelerini (Kuşadası-Tire-Ödemiş Müzesi-Sart,vb) kapsayan turizm paket programlarının hazırlanması için gerekli ilişkilerin kurulması ve ortamın yaratılması, <b>II:</b> Pazaryeri gezisi, Gölcük, Birgi, Ödemiş Müzesi ve Bozdağ'ı kapsayan turizm paket programlarının hazırlanması için gerekli ilişkilerin kurulması ve ortamın yaratılması, <b>III:</b> Ödemiş merkezli eko-turizm olanak ve güzergâhları projesinin uygulanması <b>IV:</b> Ödemiş çevresinde 17 yayla bulunmaktadır. Yayla Turizminin hareketlenmesi amacıyla paket programlarının hazırlanması için gerekli ilişkilerin kurulması ve ortamın yaratılması,

<b>Performans Hedefi</b>	Kentim turizm olanakları değerlendirilerek turizmin hareketlenmesi sağlanacaktır
--------------------------	--

<b>Performans Göstergeleri</b>		<b>Birim</b>	<b>2010</b>	<b>2011</b>	<b>2012</b>
1	Belde belediyeleri ile turizm konulu koordinasyon toplantısı yapılması	Adet	2	2	1
2	Türkiye Seyahat Acenteleri Birliği (TÜRSAB) ile turizmi geliştirmek amacı ile bir koordinasyon toplantısının organize edilmesi ve protokolün imzalanmasının sağlanması	Adet	-	1	1
3	Ödemiş merkezli eko-turizm güzergâhları ile yayla turizm olanaklarının belirlenmesi ve hazırlanan projenin rehber halinde getirilmesi ve dağıtımının yapılması	Yüzde	50	100	100
4	İlgili kuruluşlar ile yapılan protokol çerçevesinde tur alternatiflerinin araştırılması	Yüzde	-	75	80
5	Turizm değerlerimizi tanıtmak amacıyla Plan döneminde her yıl uygun 1 gezi paketinin tasarımının sağlanması	Adet	1	1	1
6	Planlama döneminde, gezi paketlerinin içinde yer alacak tesislerde gerekli iyileştirme ve düzenleme çalışmalarının başlatılması	Yüzde	50	60	65

<b>Faaliyetler</b>	<b>Kaynak İhtiyacı (TL)</b>		
	<b>Bütçe</b>	<b>Bütçe Dışı</b>	<b>Toplam</b>
1 Belde belediyeleri ile turizmi geliştirmek amacı ile bir koordinasyon toplantısı organize etmek ve protokol çerçevesinde çalışmaları sürdürmek	10.000	--	10.000
2 Türkiye Seyahat Acenteleri Birliği (TÜRSAB) ile turizmi geliştirmek amacı ile bir koordinasyon toplantısının organize edilmesi ve protokol çerçevesinde çalışmaları sürdürmek	10.000	--	10.000
3 İlgili kurumlar işbirliği ile Ödemiş merkezli eko-turizm güzergâhları ile yayla turizm olanaklarının belirlenmesi ve hazırlanan projenin rehber haline getirilmesi ve dağıtımının yapılması	10.000	--	10.000
4 ilgili kuruluşlar ile yapılan protokol çerçevesinde tur alternatiflerinin araştırılması ve plan döneminde her yıl uygun 1 gezi paketinin tasarımının sağlanması	10.000	--	10.000
6 Planlama döneminde, gezi paketlerinin içinde yer alacak tesislerde gerekli iyileştirme ve düzenleme çalışmalarının başlatılması	10.000	--	10.000
<b>Genel Toplam</b>	<b>50.000</b>	<b>--</b>	<b>50.000</b>



<b>İdare Adı</b>	Ödemiş Belediyesi
<b>Performans Hedefi</b>	<b>I:</b> Çevredeki turizm bölgelerini (Kuşadası-Tire-Ödemiş Müzesi-Sart,vb) kapsayan turizm paket programlarının hazırlanması için gerekli ilişkilerin kurulması ve ortamın yaratılması, <b>II:</b> Pazaryeri gezisi, Gölcük, Birgi, Ödemiş Müzesi ve Bozdağ'ı kapsayan turizm paket programlarının hazırlanması için gerekli ilişkilerin kurulması ve ortamın yaratılması, <b>III:</b> Ödemiş merkezli eko-turizm olanak ve güzergâhları projesinin uygulanması <b>IV:</b> Ödemiş çevresinde 17 yayla bulunmaktadır. Yayla Turizminin hareketlenmesi amacıyla paket programlarının hazırlanması için gerekli ilişkilerin kurulması ve ortamın yaratılması,
<b>Faaliyet Adı</b>	Kentim turizm olanakları değerlendirilerek turizmin hareketlenmesi sağlanacaktır.
<b>Sorumlu Harcama Birimi</b>	Kültür ve Sosyal İşler Müdürlüğü
<b>Açıklamalar</b>  - Belde belediyeleri ile 1 adet turizm konulu koordinasyon toplantısı yapılacaktır. - Türkiye Seyahat Acenteleri Birliği (TÜRSAB) ile turizmi geliştirmek amacı ile bir koordinasyon toplantısının organize edilecek ve protokolün imzalanması sağlanacaktır. - Ödemiş merkezli eko-turizm güzergâhları ile yayla turizm olanakları belirlenecek ve hazırlanan proje rehber halinde getirilerek dağıtım yapılacaktır. - İlgili kuruluşlar ile yapılan protokol çerçevesinde tur alternatifleri araştırılacaktır. - Turizm değerlerimizi tanıtmak amacıyla Plan döneminde her yıl uygun 1 gezi paketinin tasarımı sağlanacaktır. - Planlama döneminde, gezi paketlerinin içinde yer alacak tesislerde gerekli iyileştirme ve düzenleme çalışmalarına başlanacaktır.	

Ekonomik Kod		(t+1)
01	Personel Giderleri	
02	SGK Devlet Primi Giderleri	
03	Mal ve Hizmet Alım Giderleri	50.000
04	Faiz Giderleri	
05	Cari Transferler	
06	Sermaye Giderleri	
07	Sermaye Transferler	
08	Borç Verme	
<b>Toplam Bütçe Kaynak İhtiyacı</b>		<b>50.000</b>
<b>Bütçe Dışı Kaynak</b>	Döner Sermaye	
	Diğer Yurt İçi	
	Yurt Dışı	
<b>Toplam Bütçe Dışı Kaynak İhtiyacı</b>		<b>--</b>
<b>Toplam Kaynak İhtiyacı</b>		<b>50.000</b>



**Turizm**

**PERFORMANS HEDEFİ TABLOSU**

<b>Daire Adı</b>	Kültür ve Sosyal İşler Müdürlüğü
------------------	----------------------------------

<b>Amaç 1</b>	İlgili kuruluşlarla işbirliği içinde Ödemiş'in turizm potansiyelinin geliştirilmesi amacı ile öncü faaliyetlerde bulunmak
<b>Hedef 1.5</b>	Rekreasyon turizmi konusunda Ödemiş'in ulusal ve uluslararası platformda önde gelen merkezlerden biri haline getirilmesi için öncülük yapmak

<b>Performans Hedefi</b>	Rekreasyon turizminde hareketlilik sağlanacaktır
--------------------------	--

Performans Göstergeleri		Birim	2010	2011	2012
1	Yamaç paraşütçülüğüne elverişli Bozdağ Bölgesinde gerekli altyapı ve tesisleşme çalışmalarının başlatılması için gerekli desteğin sağlanması,	Yüzde	50	70	75
2	Yamaç paraşütçülüğü ile ilgili program düzenlenmesi	Adet	-	1	1
3	Kış turizmi faaliyetlerinin ulusal ve uluslararası platformda tanıtımının yapılması	Yüzde	90	100	100

Faaliyetler	Kaynak İhtiyacı (TL)			
	Bütçe	Bütçe Dışı	Toplam	
1	Yamaç paraşütçülüğüne elverişli Bozdağ Bölgesinde gerekli altyapı ve tesisleşme çalışmalarının başlatılması için gerekli desteğin sağlanması,	10.000	--	10.000
2	Ödemiş Belediye Spor Kulübü ve Yamaç Paraşütçülüğü Derneği ile işbirliği içinde, yamaç paraşütçülüğü ile ilgili tur programının hazırlanması, hazırlanan tur programının plan döneminde işletilmesi ile ilgili model geliştirilmesi	10.000	--	10.000
3	Plan döneminde kış turizmi faaliyetlerinin ulusal ve uluslararası platformda tanıtımının yapılması,	10.000	--	10.000
<b>Genel Toplam</b>	<b>30.000</b>	<b>--</b>	<b>30.000</b>	



<b>İdare Adı</b>	Ödemiş Belediyesi
<b>Performans Hedefi</b>	Rekreasyon turizmi konusunda Ödemiş'in ulusal ve uluslararası platformda önde gelen merkezlerden biri haline getirilmesi için öncülük yapmak
<b>Faaliyet Adı</b>	Rekreasyon turizminde hareketlilik sağlanacaktır.
<b>Sorumlu Harcama Birimi</b>	Kültür ve Sosyal İşler Müdürlüğü
<b>Açıklamalar</b>	
- Yamaç paraşütçülüğüne elverişli Bozdağ Bölgesinde gerekli altyapı ve tesisleşme çalışmalarının başlatılması için gerekli destek sağlanacaktır. - Yamaç paraşütçülüğü ile ilgili 1 adet program düzenlenecektir. - Kış turizmi faaliyetlerinin ulusal ve uluslararası platformda tanıtımı yapılacaktır.	

Ekonomik Kod		(t+1)
01	Personel Giderleri	
02	SGK Devlet Primi Giderleri	
03	Mal ve Hizmet Alım Giderleri	30.000
04	Faiz Giderleri	
05	Cari Transferler	
06	Sermaye Giderleri	
07	Sermaye Transferler	
08	Borç Verme	
<b>Toplam Bütçe Kaynak İhtiyacı</b>		<b>30.000</b>
<b>Bütçe Dışı Kaynak</b>	Döner Sermaye	
	Diğer Yurt İçi	
	Yurt Dışı	
<b>Toplam Bütçe Dışı Kaynak İhtiyacı</b>		<b>--</b>
<b>Toplam Kaynak İhtiyacı</b>		<b>30.000</b>



**Turizm**

**PERFORMANS HEDEFİ TABLOSU**

<b>Daire Adı</b>	Kültür ve Sosyal İşler Müdürlüğü
------------------	----------------------------------

<b>Amaç 2</b>	Ödemiş'in sahip olduğu turizm imkânlarının ulusal ve uluslararası arenada etkin bir şekilde tanıtılmasını sağlamak
---------------	--

<b>Hedef 2.1</b>	Konferans, kongre ve sempozyum gibi bilimsel faaliyetler yoluyla tanıtımının sağlanması
------------------	---

<b>Performans Hedefi</b>	Bilimsel faaliyetlerle tanıtım sürdürülecektir
--------------------------	--

Performans Göstergeleri		Birim	2010	2011	2012
1	Türsab ile Bölge üniversiteleriyle işbirliği yapılarak eko-turizm konulu konferans düzenlenmesi	Adet	-	1	1
2	Konferansa gelen katılımcılara Ödemiş'in tanıtımını içeren CD'lerin dağıtılması	Adet	-	500	200
3	Konferans sırasında el sanatları sergisinin açılması	Adet	-	1	1

Faaliyetler		Kaynak İhtiyacı (TL)		
		Bütçe	Bütçe Dışı	Toplam
1	Bölge üniversiteleriyle işbirliği içinde eko-turizm konusunda her yıl bir konferans düzenlenmesi. Konferansta sunulan tebliğlerin bir kitapta toplanması ve yayınlanması	10.000	--	10.000
2	Konferansa gelen katılımcılara Ödemiş'in tanıtımını içeren CD'lerin dağıtılması	10.000	--	10.000
3	Konferans sırasında el sanatları sergisinin açılması	2.500	--	2.500
<b>Genel Toplam</b>		<b>22.500</b>	<b>--</b>	<b>22.500</b>



<b>İdare Adı</b>	Ödemiş Belediyesi
<b>Performans Hedefi</b>	Konferans, kongre ve sempozyum gibi bilimsel faaliyetler yoluyla tanıtımının sağlanması
<b>Faaliyet Adı</b>	Bilimsel faaliyetlerle tanıtım sürdürülecektir.
<b>Sorumlu Harcama Birimi</b>	Kültür ve Sosyal İşler Müdürlüğü
<b>Açıklamalar</b> - Türsab ile Bölge üniversiteleriyle işbirliği yapılarak eko-turizm konulu 1 adet konferans düzenlenecektir. - Konferansa gelen katılımcılara Ödemiş'in tanıtımını içeren 200 adet CD dağıtılacaktır. - Konferans sırasında 1 adet el sanatları sergisi açılacaktır.	

<b>Ekonomik Kod</b>		<b>(t+1)</b>
<b>01</b>	Personel Giderleri	
<b>02</b>	SGK Devlet Primi Giderleri	
<b>03</b>	Mal ve Hizmet Alım Giderleri	22.500
<b>04</b>	Faiz Giderleri	
<b>05</b>	Cari Transferler	
<b>06</b>	Sermaye Giderleri	
<b>07</b>	Sermaye Transferler	
<b>08</b>	Borç Verme	
<b>Toplam Bütçe Kaynak İhtiyacı</b>		<b>22.500</b>
<b>Bütçe Dışı Kaynak</b>	Döner Sermaye	
	Diğer Yurt İçi	
	Yurt Dışı	
<b>Toplam Bütçe Dışı Kaynak İhtiyacı</b>		<b>--</b>
<b>Toplam Kaynak İhtiyacı</b>		<b>22.500</b>





**Turizm**

**PERFORMANS HEDEFİ TABLOSU**

<b>Daire Adı</b>	Kültür ve Sosyal İşler Müdürlüğü
------------------	----------------------------------

<b>Amaç 2</b>	Ödemiş'in sahip olduğu turizm imkânlarının ulusal ve uluslararası arenada etkin bir şekilde tanıtılmasını sağlamak
<b>Hedef 2.2</b>	Turizmin geliştirilmesi ve turizm hareketliliğinin sağlanması için çalışmaların etkin bir biçimde sürdürülmesi

<b>Performans Hedefi</b>	Turizm geliştirilmesi için çalışmalar etkin bir biçimde sürdürülecektir
--------------------------	---

Performans Göstergeleri		Birim	2010	2011	2012
1	Gönüllü turizm elçilerinin yetiştirilmesi amacıyla eğitim toplantısı	Adet	1	1	1
2	Belediye bünyesinde gönüllü turizm elçilerinin görev yapacağı turizm danışma ofislerinin oluşturulması, gerekli tanıtım materyalleri ile donatılması	Yüzde	--	100	100
3	Turizm ve tanıtım için rehber, broşür, kitap bastırılması,	Adet	5000	5000	5000
4	Tanıtım filmlerinin yaptırılması, çoğaltılması ve dağıtımlarının yapılması	Adet	-	5000	2000
5	Ulusal TV.lerde her yıl en az 2 program hazırlanması, hazırlanan programlara katılması	Adet	6	2	5
6	Kent tanıtımı objelerinin ( <i>efe heykeli, yöresel el işlemeli ürünler vb.</i> ) yaptırılması ve tanıtım platformlarında dağıtımlarının sağlanması	Yüzde	85	85	90
7	Kadın El Sanatları Pazarının ve yöresel el sanatlarının tanıtılması için gerekli çalışmaların (broşür, tanıtım CD. vb.) yapılması	Yüzde	85	85	90
8	Yıldız Kent Müzesi ve Kent Arşivi bünyesinde Ödemiş'i simgeleyen (geçmiş ve bugünü ile ilgili) objelerin sürekli kentimizi ziyaret edenler tarafından satın alınabilmesinin sağlanması amacıyla gerekli düzenlemenin yapılması	Yüzde	50	75	90
9	Lübbey Yaylası Köyü ile Belediye'nin eski elektrik santralinin turizme kazandırılması için destek ve katkı sağlanması	Yüzde	--	25	100
10	Tarihi değerlerin ortaya çıkarılması ve turizme kazandırılması amacıyla Ödemiş'e bağlı antik Hypaipa (Günlüce Köyü) kentinde bilim adamlarınca izinli kazılar yapılması için öncülük edilmesi ve destek vererek katkıda bulunulması	Yüzde	--	100	100
11	Köpek ırk yarışması düzenlenmesi	Adet	1	1	1
12	Belirlenecek alanda diğer yarışmaların düzenlenmesi	Adet	1	1	1



Faaliyetler		Kaynak İhtiyacı (TL)		
		Bütçe	Bütçe Dışı	Toplam
1	Gönüllü Turizm Elçilerinin yetiştirilmesi amacıyla İlçe Milli Eğitim Müdürlüğü işbirliği ile Üniversite akademisyenlerinin sunacağı her yıl 1 kez eğitim programı düzenlenmesi	2.500	--	2.500
2	Belediye bünyesinde gönüllü turizm elçilerinin görev yapacağı turizm danışma ofislerinin oluşturulması, gerekli tanıtım materyalleri ile donatılması	5.000	--	5.000
3	Turizm ve tanıtım için rehber, broşür, kitap bastırılması, tanıtım filmlerinin yaptırılması, çoğaltılması ve dağıtımlarının yapılması, ulusal TV.lerde her yıl en az 2 program hazırlanması, hazırlanan programlara katılması.	25.000	--	25.000
4	Kent tanıtımı objelerinin ( <i>efe heykeli, yöresel el işlemeli ürünler vb.</i> ) yaptırılması ve tanıtım platformlarında dağıtımlarının sağlanması	15.000	--	15.000
5	Her yıl düzenli olarak bölgenin en büyük Kadın El Sanatları Pazarının ve yöresel el sanatlarının tanıtılması için gerekli çalışmaların (broşür, tanıtım CD. vb.) yapılması	5.000	--	5.000
6	Yıldız Kent Müzesi ve Kent Arşivi bünyesinde Ödemiş'i simgeleyen (geçmiş ve bugünü ile ilgili) objelerin sürekli kentimizi ziyaret edenler tarafından satın alınabilmesinin sağlanması amacıyla gerekli düzenlemenin yapılması	10.000	--	10.000
6/1	Lübbey Yaylası Köyü ile Belediye'nin eski elektrik santralinin turizme kazandırılması için destek ve katkı sağlanması	15.000	--	15.000
6/2	Tarihi değerlerin ortaya çıkarılması ve turizme kazandırılması amacıyla Ödemiş'e bağlı antik Hypaipa (Günlüce Köyü) kentinde bilim adamlarınca izinli kazılar yapılması için öncü olunması ve destek vererek katkıda bulunulması	10.000	--	10.000
6/3	Yurt içi ve yurt dışında yaşayanların turizm açısından ilgi çekmek ve hareketliliği sağlamak amacıyla ulusal ve uluslar arası yarış ve yarışmalar ( Köpek Irk yarışması, vb) düzenlenmesi	10.000	--	10.000
<b>Genel Toplam</b>		<b>97.500</b>	<b>--</b>	<b>97.500</b>



<b>İdare Adı</b>	Ödemiş Belediyesi
<b>Performans Hedefi</b>	Turizmin geliştirilmesi ve turizm hareketliliğinin sağlanması için çalışmaların etkin bir biçimde sürdürülmesi
<b>Faaliyet Adı</b>	Turizm geliştirilmesi için çalışmalar etkin bir biçimde sürdürülecektir.
<b>Sorumlu Harcama Birimi</b>	Kültür ve Sosyal İşler Müdürlüğü
<b>Açıklamalar</b> <ul style="list-style-type: none"><li>- Gönüllü turizm elçilerinin yetiştirilmesi amacıyla 1 adet eğitim toplantısı düzenlenecektir.</li><li>- Belediye bünyesinde gönüllü turizm elçilerinin görev yapacağı turizm danışma ofisleri oluşturulacak, gerekli tanıtım materyalleri ile donatılacaktır.</li><li>- Turizm ve tanıtım için 5.000 adet rehber, broşür, kitap bastırılacaktır.</li><li>- Tanıtım filmlerinin yaptırılarak 2000 adet çoğaltılacak ve dağıtılacaktır.</li><li>- Ulusal TV.lerde 5 adet program hazırlanacak ve hazırlanan programlara katılım sağlanacaktır.</li><li>- Kent tanıtımı objeleri (<i>efe heykeli, yöresel el işlemeli ürünler vb.</i>) yaptırılacak ve tanıtım platformlarında dağıtımları sağlanacaktır.</li><li>- Kadın El Sanatları Pazarının ve yöresel el sanatlarının tanıtılması için gerekli çalışmalar (broşür, tanıtım CD. vb.) yapılacaktır.</li><li>- Yıldız Kent Müzesi ve Kent Arşivi bünyesinde Ödemiş'i simgeleyen (geçmiş ve bugünü ile ilgili) objelerin sürekli kentimizi ziyaret edenler tarafından satın alınabilmesinin sağlanması amacıyla gerekli düzenlemeler yapılacaktır.</li><li>- Lübbey Yaylası Köyü ile Belediye'nin eski elektrik santralinin turizme kazandırılması için destek ve katkı sağlanacaktır.</li><li>- Tarihi değerlerin ortaya çıkarılması ve turizme kazandırılması amacıyla Ödemiş'e bağlı antik Hypaipa (Günlüce Köyü) kentinde bilim adamlarınca izinli kazılar yapılması için öncü olunacak ve destek verilerek katkıda bulunulacaktır.</li><li>- 1 adet köpek ırk yarışması düzenlenecektir.</li><li>- Belirlenecek alanda 1 adet başka bir yarışma düzenlenecektir.</li></ul>	

Ekonomik Kod		(t+1)
01	Personel Giderleri	
02	SGK Devlet Primi Giderleri	
03	Mal ve Hizmet Alım Giderleri	97.500
04	Faiz Giderleri	
05	Cari Transferler	
06	Sermaye Giderleri	
07	Sermaye Transferler	
08	Borç Verme	
<b>Toplam Bütçe Kaynak İhtiyacı</b>		<b>97.500</b>
<b>Bütçe Dışı Kaynak</b>	Döner Sermaye	
	Diğer Yurt İçi	
	Yurt Dışı	
<b>Toplam Bütçe Dışı Kaynak İhtiyacı</b>		<b>--</b>
<b>Toplam Kaynak İhtiyacı</b>		<b>97.500</b>



**Turizm**

**PERFORMANS HEDEFİ TABLOSU**

<b>Daire Adı</b>	İmar ve Şehircilik Müdürlüğü
------------------	------------------------------

<b>Amaç 2</b>	Ödemiş'in sahip olduğu turizm imkânlarının ulusal ve uluslararası arenada etkin bir şekilde tanıtılmasını sağlamak
<b>Hedef 2.2</b>	Turizmin geliştirilmesi ve turizm hareketliliğinin sağlanması için çalışmaların etkin bir biçimde sürdürülmesi

<b>Performans Hedefi</b>	Turizm geliştirilmesi için çalışmalar etkin bir biçimde sürdürülecektir
--------------------------	---

Performans Göstergeleri		Birim	2010	2011	2012
1	Emmioğlu ve Umurbey Mahallerinde belediyece belirlenecek alanda turizm amaçlı otobüs otoparkı için kamulaştırma çalışmalarının yapılması	Yüzde	--	80	90
2	Yıldız Kent Müzesi çevresindeki sokak sağlıklılaştırma çalışmasına uygun olarak bitişindeki katlı otoparkın dıştan giydirilerek tarihi dokuya uygun hale getirilmesi için proje çalışmalarının yapılması	Yüzde	--	100	100
3	Yıldız Kent Müzesi bahçesinin genişletilmesi için kamulaştırma çalışmasının yapılması	Yüzde	--	--	100

Faaliyetler	Kaynak İhtiyacı (TL)		
	Bütçe	Bütçe Dışı	Toplam
6/1 Emmioğlu ve Umurbey Mahallerinde belediyece belirlenecek alanda turizm amaçlı otobüs otoparkı için kamulaştırma çalışmalarının yapılması	100.000	--	100.000
6/2 Yıldız Kent Müzesi çevresindeki sokak sağlıklılaştırma çalışmasına uygun olarak bitişindeki katlı otoparkın dıştan giydirilerek tarihi dokuya uygun hale getirilmesi için proje çalışmalarının yapılması	10.000	--	10.000
6/3 Yıldız Kent Müzesi bahçesinin genişletilmesi için kamulaştırma çalışmasının yapılması	70.000	--	70.000
<b>Genel Toplam</b>	<b>180.000</b>	<b>--</b>	<b>180.000</b>



<b>İdare Adı</b>	Ödemiş Belediyesi
<b>Performans Hedefi</b>	Turizmin geliştirilmesi ve turizm hareketliliğinin sağlanması için çalışmaların etkin bir biçimde sürdürülmesi
<b>Faaliyet Adı</b>	Turizm geliştirilmesi için çalışmalar etkin bir biçimde sürdürülecektir.
<b>Sorumlu Harcama Birimi</b>	İmar ve Şehircilik Müdürlüğü
<b><u>Açıklamalar</u></b> - Emmioğlu ve Umurbey Mahallerinde belediyece belirlenecek alanda turizm amaçlı otobüs otoparkı için kamulaştırma çalışmaları yapılacaktır. - Yıldız Kent Müzesi çevresindeki sokak sağlıklılaştırma çalışmasına uygun olarak bitişiğindeki katlı otoparkın dıştan giydirilerek tarihi dokuya uygun hale getirilmesi için proje çalışmaları yapılacaktır. - Yıldız Kent Müzesi bahçesinin genişletilmesi için kamulaştırma ve düzenleme çalışmaları yapılacaktır.	

Ekonomik Kod		(t+1)
01	Personel Giderleri	
02	SGK Devlet Primi Giderleri	
03	Mal ve Hizmet Alım Giderleri	10.000
04	Faiz Giderleri	
05	Cari Transferler	
06	Sermaye Giderleri	170.000
07	Sermaye Transferler	
08	Borç Verme	
<b>Toplam Bütçe Kaynak İhtiyacı</b>		<b>180.000</b>
<b>Bütçe Dışı Kaynak</b>	Döner Sermaye	
	Diğer Yurt İçi	
	Yurt Dışı	
<b>Toplam Bütçe Dışı Kaynak İhtiyacı</b>		<b>--</b>
<b>Toplam Kaynak İhtiyacı</b>		<b>180.000</b>



**Turizm**

**PERFORMANS HEDEFİ TABLOSU**

<b>Daire Adı</b>	Kültür ve Sosyal İşler Müdürlüğü
------------------	----------------------------------

<b>Amaç 2</b>	Ödemiş'in sahip olduğu turizm imkânlarının ulusal ve uluslararası arenada etkin bir şekilde tanıtılmasını sağlamak
<b>Hedef 2.2</b>	Turizmin geliştirilmesi ve turizm hareketliliğinin sağlanması için çalışmaların etkin bir biçimde sürdürülmesi

<b>Performans Hedefi</b>	Turizm geliştirilmesi için çalışmalar etkin bir biçimde sürdürülecektir
--------------------------	---

Performans Göstergeleri		Birim	2010	2011	2012
1	Tarihi Arasta'nın turizme kazandırılması projesinin uygulanması (Arasta'da işyeri satın alınması, kiralanması, tanıtımı)	Yüzde	--	100	100

Faaliyetler	Kaynak İhtiyacı (TL)		
	Bütçe	Bütçe Dışı	Toplam
6/3 Tarihi Arasta'nın turizme kazandırılması projesinin uygulanması (Arasta'da işyeri satın alınması, kiralanması, tanıtımı) (04.07.2011 tarih 110 sayılı Belediye Meclis Kararı)	150.000	----	150.000
<b>Genel Toplam</b>	<b>150.000</b>	<b>--</b>	<b>150.000</b>



<b>İdare Adı</b>	Ödemiş Belediyesi
<b>Performans Hedefi</b>	Turizmin geliştirilmesi ve turizm hareketliliğinin sağlanması için çalışmaların etkin bir biçimde sürdürülmesi
<b>Faaliyet Adı</b>	Turizm geliştirilmesi için çalışmalar etkin bir biçimde sürdürülecektir.
<b>Sorumlu Harcama Birimi</b>	Kültür ve Sosyal İşler Müdürlüğü
<b><u>Açıklamalar</u></b> - Tarihi Arasta'nın turizme kazandırılması projesi uygulanacaktır. (Arasta'da işyeri satın alınması, kiralanması, kiralanmış yerlerin amacına uygun olarak işletilmesi için kiraya verilmesi, tanıtım çalışmalarının yapılması)	

<b>Ekonomik Kod</b>		<b>(t+1)</b>
<b>01</b>	Personel Giderleri	
<b>02</b>	SGK Devlet Primi Giderleri	
<b>03</b>	Mal ve Hizmet Alım Giderleri	150.000
<b>04</b>	Faiz Giderleri	
<b>05</b>	Cari Transferler	
<b>06</b>	Sermaye Giderleri	
<b>07</b>	Sermaye Transferler	
<b>08</b>	Borç Verme	
<b>Toplam Bütçe Kaynak İhtiyacı</b>		<b>150.000</b>
<b>Bütçe Dışı Kaynak</b>	Döner Sermaye	
	Diğer Yurt İçi	
	Yurt Dışı	
<b>Toplam Bütçe Dışı Kaynak İhtiyacı</b>		<b>--</b>
<b>Toplam Kaynak İhtiyacı</b>		<b>150.000</b>



**Turizm**

**PERFORMANS HEDEFİ TABLOSU**

<b>Daire Adı</b>	Fen İşleri Müdürlüğü
------------------	----------------------

<b>Amaç 2</b>	Ödemiş'in sahip olduğu turizm imkânlarının ulusal ve uluslararası arenada etkin bir şekilde tanıtılmasını sağlamak
<b>Hedef 2.2</b>	Turizmin geliştirilmesi ve turizm hareketliliğinin sağlanması için çalışmaların etkin bir biçimde sürdürülmesi

<b>Performans Hedefi</b>	Turizm geliştirilmesi için çalışmalar etkin bir biçimde sürdürülecektir
--------------------------	---

<b>Performans Göstergeleri</b>		<b>Birim</b>	<b>2010</b>	<b>2011</b>	<b>2012</b>
1	Emmioğlu ve Umurbey Mahallerinde belediyece belirlenen alanda kamulaştırma işlemi tamamlandığında turizm amaçlı otobüs otoparkı için düzenleme çalışmasını tamamlanma oranı	Yüzde	--	100	100
2	Yıldız Kent Müzesi bahçesinin genişletilmesi çalışmalarının yapılması	Yüzde	--	--	100

<b>Faaliyetler</b>		<b>Kaynak İhtiyacı (TL)</b>		
		<b>Bütçe</b>	<b>Bütçe Dışı</b>	<b>Toplam</b>
6/1	Emmioğlu ve Umurbey Mahallerinde belediyece belirlenen alanda kamulaştırma işlemi tamamlandığında turizm amaçlı otobüs otoparkı için düzenleme yapılması	75.000	--	75.000
6/3	Yıldız Kent Müzesi bahçesinin genişletilmesi çalışmalarının yapılması	20.000	--	20.000
<b>Genel Toplam</b>		<b>95.000</b>	<b>--</b>	<b>95.000</b>





<b>İdare Adı</b>	Ödemiş Belediyesi
<b>Performans Hedefi</b>	Turizmin geliştirilmesi ve turizm hareketliliğinin sağlanması için çalışmaların etkin bir biçimde sürdürülmesi
<b>Faaliyet Adı</b>	Turizm geliştirilmesi için çalışmalar etkin bir biçimde sürdürülecektir.
<b>Sorumlu Harcama Birimi</b>	Fen İşleri Müdürlüğü
<b>Açıklamalar</b> - Emmioğlu ve Umurbey Mahallerinde belediyece belirlenen alanda kamulaştırma işlemi tamamlandığında turizm amaçlı otobüs otoparkı için gerekli düzenlemeler yapılacaktır. - Yıldız Kent Müzesi bahçesinin genişletilmesi çalışmaları yapılacaktır.	

Ekonomik Kod		(t+1)
01	Personel Giderleri	
02	SGK Devlet Primi Giderleri	
03	Mal ve Hizmet Alım Giderleri	95.000
04	Faiz Giderleri	
05	Cari Transferler	
06	Sermaye Giderleri	
07	Sermaye Transferler	
08	Borç Verme	
<b>Toplam Bütçe Kaynak İhtiyacı</b>		<b>95.000</b>
<b>Bütçe Dışı Kaynak</b>	Döner Sermaye	
	Diğer Yurt İçi	
	Yurt Dışı	
<b>Toplam Bütçe Dışı Kaynak İhtiyacı</b>		<b>--</b>
<b>Toplam Kaynak İhtiyacı</b>		<b>95.000</b>



**Turizm**

**PERFORMANS HEDEFİ TABLOSU**

<b>Daire Adı</b>	Kültür ve Sosyal İşler Müdürlüğü
------------------	----------------------------------

<b>Amaç 2</b>	Ödemiş'in sahip olduğu turizm imkânlarının ulusal ve uluslararası arenada etkin bir şekilde tanıtılmasını sağlamak
---------------	--

<b>Hedef 2.3</b>	Yurtiçinde ve yurt dışında düzenlenen turizm fuarlarına katılmak
------------------	--

<b>Performans Hedefi</b>	Yurt içinde ve yurt dışında düzenlenen turizm fuarlarına katılarak etkin bir tanıtım yapmak
--------------------------	---

Performans Göstergeleri		Birim	2010	2011	2012
1	Fuarlara katılım	Adet	3	2	2
2	Fuarlarda tanıtım için promosyon yaptırılması	Adet	2500	5000	5000

Faaliyetler	Kaynak İhtiyacı (TL)		
	Bütçe	Bütçe Dışı	Toplam
1 Her yıl yurt dışında ve yurt içinde düzenlenen Turizm-Tanıtım fuarında tanıtım standı açılması ve çevredeki turizm bölgelerini, (Gölcük, Birgi, Ödemiş Müzesi, Kent Müzesi, Kadın El Sanatları Pazarı, Sart ve Bozdağ, vb.) kapsayan turizm paket programlarının, yayla turizm ve eko turizm olanakları ile yamaç paraşütçülüğünün, el sanatlarının, el tezgahları ile ipek dokumacılığının, koza ve süs bitkileri üretimleri ile Ödemiş köftesi ve yerel ürünlerin tanıtılması	40.000	--	40.000
<b>Genel Toplam</b>	<b>40.000</b>	<b>--</b>	<b>40.000</b>



<b>İdare Adı</b>	Ödemiş Belediyesi
<b>Performans Hedefi</b>	Yurtiçinde ve yurt dışında düzenlenen turizm fuarlarına katılmak
<b>Faaliyet Adı</b>	Yurt içinde ve yurt dışında düzenlenen turizm fuarlarına katılarak etkin bir tanıtım yapmak.
<b>Sorumlu Harcama Birimi</b>	Kültür ve Sosyal İşler Müdürlüğü
<b><u>Açıklamalar</u></b>	
- 2 adet fuara katılım sağlanacaktır. - Fuarlarda tanıtım için 5.000 adet promosyon yaptırılacaktır.	

Ekonomik Kod		(t+1)
01	Personel Giderleri	
02	SGK Devlet Primi Giderleri	
03	Mal ve Hizmet Alım Giderleri	40.000
04	Faiz Giderleri	
05	Cari Transferler	
06	Sermaye Giderleri	
07	Sermaye Transferler	
08	Borç Verme	
<b>Toplam Bütçe Kaynak İhtiyacı</b>		<b>40.000</b>
<b>Bütçe Dışı Kaynak</b>	Döner Sermaye	
	Diğer Yurt İçi	
	Yurt Dışı	
<b>Toplam Bütçe Dışı Kaynak İhtiyacı</b>		<b>--</b>
<b>Toplam Kaynak İhtiyacı</b>		<b>40.000</b>



**Sürdürülebilir Kentleşme**

**PERFORMANS HEDEFİ TABLOSU**

<b>Daire Adı</b>	İmar ve Şehircilik Müdürlüğü
------------------	------------------------------

<b>Amaç 1</b>	Önceki imar planlarına göre tarımsal alanlara doğru gelişme gösteren ilçenin gelişme yönü ile ilgili yeni bir çalışma yapmak
<b>Hedef 1.1</b>	Uzun dönemde kentsel yenileme projesine göre gelişmeyi tarımsal alanlar dışındaki yönlerde kaydırmak

<b>Performans Hedefi</b>	Kentsel yenileme ve gelişme tarımsal alanlar dışındaki yönlerde kaydırmak için çalışmalar yapılacaktır
--------------------------	--

Performans Göstergeleri		Birim	2010	2011	2012
1	İmar planları ile ilgili geleceğe yönelik incelemeler yapmak ve alternatifler geliştirmek	Yüzde	10	15	20
2	Yapılaşmanın yeni gelişme yönlerine kayması için teşvikler sağlamak	Yüzde	25	25	30

Faaliyetler	Kaynak İhtiyacı (TL)		
	Bütçe	Bütçe Dışı	Toplam
1 İmar planları ile ilgili geleceğe yönelik incelemeler yapmak ve alternatifler geliştirilmesi,	12.000	--	12.000
2 Yapılaşmanın yeni gelişme yönlerine kayması için teşvikler sağlanması,	--	--	--
<b>Genel Toplam</b>	<b>12.000</b>	<b>--</b>	<b>12.000</b>



<b>İdare Adı</b>	Ödemiş Belediyesi
<b>Performans Hedefi</b>	Uzun dönemde kentsel yenileme projesine göre gelişmeyi tarımsal alanlar dışındaki yönlelere kaydırmak
<b>Faaliyet Adı</b>	Kentsel yenileme ve gelişme tarımsal alanlar dışındaki yönlelere kaydırmak için çalışmalar yapılacaktır.
<b>Sorumlu Harcama Birimi</b>	İmar ve Şehircilik Müdürlüğü
<b>Açıklamalar</b> - İmar planları ile ilgili geleceğe yönelik incelemeler yapılarak, alternatifler geliştirilme çalışmalarına devam edilecektir. - Yapılaşmanın yeni gelişme yönlerine kayması için teşvikler sağlanacaktır.	

Ekonomik Kod		(t+1)
01	Personel Giderleri	
02	SGK Devlet Primi Giderleri	
03	Mal ve Hizmet Alım Giderleri	12.000
04	Faiz Giderleri	
05	Cari Transferler	
06	Sermaye Giderleri	
07	Sermaye Transferler	
08	Borç Verme	
<b>Toplam Bütçe Kaynak İhtiyacı</b>		<b>12.000</b>
<b>Bütçe Dışı Kaynak</b>	Döner Sermaye	
	Diğer Yurt İçi	
	Yurt Dışı	
<b>Toplam Bütçe Dışı Kaynak İhtiyacı</b>		<b>--</b>
<b>Toplam Kaynak İhtiyacı</b>		<b>12.000</b>



**Sürdürülebilir Kentleşme**

**PERFORMANS HEDEFİ TABLOSU**

<b>Daire Adı</b>	İmar ve Şehircilik Müdürlüğü
------------------	------------------------------

<b>Amaç 2</b>	Belediyemiz sınırları içerisinde kentsel dönüşüm projeleri yapmak
<b>Hedef 2.1</b>	Belediyemiz sınırları içerisinde niteliksiz ve çarpık yapılaşma oluşmuş alanlarda kentsel dönüşüm projeleri yapılması ve uygulanması,

<b>Performans Hedefi</b>	Kentsel dönüşüm projelerinin uygulanması için çalışmalar yapılacaktır
--------------------------	---

Performans Göstergeleri		Birim	2010	2011	2012
1	Kent Yenileme Projelerinin hayata geçirilmesi için değerlendirmelerin yapılması	Yüzde	50	75	100
2	TOKİ vb. kurumlar işbirliği ile Emmioğlu ve Umurbey Mahallerinde Yıldız Çarşısı ile İstasyon Caddesi arasında belediyece belirlenen alanda Kentsel dönüşüm projesini uygulamak amacıyla kamulaştırma yapmak.	Yüzde	--	50	50
3	TOKİ vb kurumlar işbirliği ile Emmioğlu ve Umurbey Mahallerinde Yıldız Çarşısı ile İstasyon Caddesi arasında belediyece belirlenen alanda kentsel dönüşüm projesini uygulamak	Yüzde	--	25	25
4	Mevcut Belediye Binası alanın da yer aldığı Kent Meydanı için proje çalışmalarının yapılması (KİK'in Mimarlık, Peyzaj Mimarlığı, Mühendislik, Kentsel Tasarım Projeleri, Şehir ve Bölge Planlama ve Güzel Sanat Eserleri Yarışmaları Yönetmeliği'ne göre ödüllü yarışma usulü ile veya hizmet alımı yöntemi ile temini için Belediye Başkanı'nın yetkilendirilmesi)	Yüzde	--	--	100

Faaliyetler	Kaynak İhtiyacı (TL)			
	Bütçe	Bütçe Dışı	Toplam	
1	Kent Yenileme Projelerinin hayata geçirilmesi için değerlendirmelerin sürdürülmesi, bu amaçla kurumlarla anlaşma (TOKİ vb.) yapılarak Emmioğlu ve Umurbey Mahallerinde Yıldız Çarşısı ile İstasyon Caddesi arasında Belediyece belirlenen alanlarda kamulaştırma, imar planı tadilatı ve düzenleme çalışmalarını yapmak	100.000	2.100.000	2.200.000
2	Emmioğlu ve Umurbey Mahallelerinde kentsel dönüşüm projelerinin uygulanmasına başlanması	12.000	--	12.000
2/1	Mevcut Belediye Binası alanın da yer aldığı Kent Meydanı için proje çalışmalarının yapılması (KİK'in Mimarlık, Peyzaj Mimarlığı, Mühendislik, Kentsel Tasarım Projeleri, Şehir ve Bölge Planlama ve Güzel Sanat Eserleri Yarışmaları Yönetmeliği'ne göre ödüllü yarışma usulü ile veya hizmet alımı yöntemi ile temini için Belediye Başkanı'nın yetkilendirilmesi)	100.000	--	100.000
<b>Genel Toplam</b>	<b>212.000</b>	<b>2.100.000</b>	<b>2.312.000</b>	



<b>İdare Adı</b>	Ödemiş Belediyesi
<b>Performans Hedefi</b>	Belediyemiz sınırları içerisinde niteliksiz ve çarpık yapılaşma oluşmuş alanlarda kentsel dönüşüm projeleri yapılması ve uygulanması
<b>Faaliyet Adı</b>	Kentsel dönüşüm projelerinin uygulanması için çalışmalar yapılacaktır.
<b>Sorumlu Harcama Birimi</b>	İmar ve Şehircilik Müdürlüğü
<b>Açıklamalar</b>  - Kent Yenileme Projelerinin hayata geçirilmesi için Emmioğlu ve Umurbey Mahallerinde Yıldız Çarşısı ile İstasyon Caddesi arasında Belediyece belirlenen alanlarda kamulaştırma, imar planı tadilatı ve düzenleme için gerekli çalışmalar yapılacaktır. - TOKİ vb. kurumlar işbirliği ile Emmioğlu ve Umurbey Mahallerinde Yıldız Çarşısı ile İstasyon Caddesi arasında belediyece belirlenen alanda Kentsel dönüşüm projesini uygulanmasına devam edilecektir. - TOKİ vb kurumlar işbirliği ile Emmioğlu ve Umurbey Mahallerinde Yıldız Çarşısı ile İstasyon Caddesi arasında belediyece belirlenen alanda kentsel dönüşüm projesinin uygulamasına başlanılacaktır. - Mevcut Belediye Binası alanın da yer aldığı Kent Meydanı projesinin profesyonel düzeyde bir kent planlaması disiplini içinde ulusal düzeyde bir yarışma ile yapılması hedeflenmiştir. Bu amaçla KİK'in Mimarlık, Peyzaj Mimarlığı, Mühendislik, Kentsel Tasarım Projeleri, Şehir ve Bölge Planlama ve Güzel Sanat Eserleri Yarışmaları Yönetmeliği'ne göre ödüllü yarışma usulü ile veya hizmet alımı yöntemi ile temini için Belediye Başkanı yetkilendirilmiştir. Proje yarışması şartnamesinin 2012 yılının ilk aylarında ilan edilmesi planlanmıştır. Kent Meydanı projesinin 2012 yılı yaz aylarında ihale aşamasına gelmesi halinde belediye binasının taşınması, mevcut belediye binasının yıkılıp, Kent Meydanı projesi uygulamaya konulacaktır.	

Ekonomik Kod		(t+1)
01	Personel Giderleri	7.000
02	SGK Devlet Primi Giderleri	
03	Mal ve Hizmet Alım Giderleri	
04	Faiz Giderleri	
05	Cari Transferler	
06	Sermaye Giderleri	205.000
07	Sermaye Transferler	
08	Borç Verme	
<b>Toplam Bütçe Kaynak İhtiyacı</b>		<b>212.000</b>
<b>Bütçe Dışı Kaynak</b>	Döner Sermaye	
	Diğer Yurt İçi	2.100.000
	Yurt Dışı	
<b>Toplam Bütçe Dışı Kaynak İhtiyacı</b>		<b>2.100.000</b>
<b>Toplam Kaynak İhtiyacı</b>		<b>2.312.000</b>

**Sürdürülebilir Kentleşme****PERFORMANS HEDEFİ TABLOSU**

<b>Daire Adı</b>	İmar ve Şehircilik Müdürlüğü
<b>Amaç 3</b>	Sürdürülebilir kentleşme için İmar uygulamalarını etkin bir biçimde sürdürmek
<b>Hedef 3.1</b>	Sağlıklı ve sürdürülebilir kentleşme için imar uygulamalarının etkin bir biçimde sürdürülmesi, uygulama imar planlarında analiz çalışmalarının yapılması

<b>Performans Hedefi</b>	Sürdürülebilir kentleşme için imar uygulamaları etkin bir biçimde sürdürülecektir
--------------------------	---

Performans Göstergeleri		Birim	2010	2011	2012
1	İnşaat ruhsat işlemlerinin (evrakları tam) ortalama yapılma süresi	İşgünü	5	5	5
2	Görüş taleplerinin sonuçlandırılma süresi	İşgünü	4	4	4
3	Yapılaşma, imar mevzuatı, inşaat gibi konularda düzenlenen gezi ve seminerlere katılım.	Kişi	3	4	3
4	İmar durumu hazırlama süresi (Talep üzerine)	İşgünü	1	1	1
5	İmar çalışmalarından hemşeri memnuniyeti	Yüzde	--	95	95
6	Evrakları tam plan değişiklik dosyalarının belediyemize ulaşmasından Belediye Meclisine sevkine Kadar geçen süre	İşgünü	15	15	15
7	Plan değişikliğinin kabulünden ilgili Yerlere dağıtımına Kadar geçen süre	İşgünü	15	15	15
8	Plan yapımıyla ilgili talep sonrası plan hazırlanışı ve meclise sunulduğu arasında geçen süre	İşgünü	30	30	30
9	Kamulaştırma kararı ile tebliğat arsasındaki isin yapılış süresi	İşgünü	15	15	15
10	İmar planının genel revizyon çalışmasının tamamlanması	Yüzde	--	--	50
11	İzmir yolu güneyine İmar Kanununun 18. madde uygulaması yapılması	Yüzde	--	--	50
12	Yol ve yeşil alan içerisinde kalan ve Başkanlıkça uygun görülen 100m2 ve altındaki taşınmazların ihtiyaca göre kamulaştırılması	Adet	--	--	10
13	Bengisu Mahallesi Fidanlık Sokak 214 Ada 19 Parselin kamulaştırılma çalışmalarının yapılması	Yüzde	--	100	50
14	Cumhuriyet/Hürriyet Mahallesi Menderes Caddesi 406 Ada, 152, 95 ve 82 Parsellerin kamulaştırılma çalışmalarının sürdürülmesi	Yüzde	--	100	50
15	Zafer mahallesi 72 Pafta, 409 Ada, 29 Parselin kamulaştırma çalışmalarını yapmak	Yüzde	--	100	50
16	Zafer/Atatürk Mahallesi Atatürk Caddesi ve Ortaç Sokak 410 Ada 6, 7 ve 8 Parsellerin kamulaştırma çalışmalarını yapmak	Yüzde	--	100	50
17	Emmioğlu Mahallesi Mahmutça Sokak 83 Ada 31, 30, 28, 27, 26 ve 25 Parsellerin kamulaştırma çalışmalarını yapmak	Yüzde	--	100	50
18	Türkmen Mahallesi Aslan Sokak 906 Ada, 55 Parsel ve 905 Ada 54 Parsellerin kamulaştırma çalışmalarını yapmak	Yüzde	--	100	50
19	Anlaşarak satın alınan taşınmazların tüm gayrimenkul satın almalar içindeki payı	Yüzde	100	85	100
20	Mevcut imar planlarının sosyal donatı alanları, bölgesel hizmet kapsamlı devlet hastanesi, cezaevi, adliye binası, tüp gaz depoları, odun kömür satış yerleri, toprak mahsulleri ticareti ve nakliyat ambarları ile ticaret merkezlerin için imar planında gerekli analiz çalışmalarının yapılması,	Yüzde	50	50	50
21	Planı olmayan bölgelerde zemin etüt çalışmalarının yapılması	Adet	2	2	1
22	Sit alanı içinde tamirat ve tadilatlar için inşaat ustalarına uygulamaya yönelik her yıl bir kez eğitim semineri düzenlenmesi ve katılım belgesi verilmesi	Adet	--	1	1
23	Türkmen Mahallesi Doktor Neşvet Hanım Caddesinde yer alan 550 ada 90 parselin kamulaştırılması	Yüzde	--	--	100
24	İnönü Mah.12 pafta 62 ada 105 parselin park yapılmak üzere kamulaştırılması	Yüzde	--	--	100
25	Hürriyet Mah. 750 ada 28, 29, 30 ve 32 parsellerin yol yapımı için kamulaştırılması	Yüzde	--	--	100





Faaliyetler		Kaynak İhtiyacı (TL)		
		Bütçe	Bütçe Dışı	Toplam
3	İhtiyaç ve gerekliliğine göre imar planı tadilat, lokal veya genel revizyonların yapılması,	50.000	--	50.000
4	İzmir yolu güneyine İmar Kanununun 18. madde uygulaması yapılması	20.000	--	20.000
6	Mevcut imar planlarının sosyal donatı alanları, bölgesel hizmet kapsamlı devlet hastanesi, cezaevi, adliye binası, tüp gaz depoları, odun kömür satış yerleri, toprak mahsulleri ticareti ve nakliyat ambarları ile ticaret merkezlerin için imar planında gerekli analiz çalışmalarının yapılması,	12.000	--	12.000
7	İmar planında belirlenen yol, yeşil alanlar ve edinilmesi planlanan tescilli binalar, belediye hizmet alanları, sosyal donatı alanların gerekli kamulaştırma çalışmalarının yapılması	1.000	--	1.000
7/1	Bengisu Mahallesi Fidanlık Sokak 214 Ada 19 Parselin kamulaştırılma çalışmalarını yapmak	30.000	--	30.000
7/2	Cumhuriyet/Hürriyet Mahallesi Menderes Caddesi 406 Ada, 152, 95 ve 82 Parsellerin kamulaştırılma çalışmalarının sürdürülmesi	70.000	--	70.000
7/3	Zafer mahallesi 72 Pafta, 409 Ada, 29 Parselin kamulaştırma çalışmalarını yapmak	75.000	--	75.000
7/4	Zafer/Atatürk Mahallesi Atatürk Caddesi ve Ortaç Sokak 410 Ada 6, 7 ve 8 Parsellerin kamulaştırma çalışmalarını yapmak	75.000	--	75.000
7/5	Emmioğlu Mahallesi Mahmutça Sokak 83 Ada 31, 30, 28, 27, 26 ve 25 Parsellerin kamulaştırma çalışmalarını yapmak	50.000	--	50.000
7/6	Türkmen Mahallesi Aslan Sokak 906 Ada, 55 Parsel ve 905 Ada 54 Parsellerin kamulaştırma çalışmalarını yapmak	50.000	--	50.000
7/7	Türkmen Mahallesi Doktor Neşvet Hanım Caddesinde yer alan 550 ada 90 parselin kamulaştırılması	10.000	--	10.000
7/8	İnönü Mah.12 pafta 62 ada 105 parselin park yapılmak üzere kamulaştırılması	60.000	--	60.000
7/9	Hürriyet Mah. 750 ada 28, 29, 30 ve 32 parsellerin yol yapımı için kamulaştırılması	100.000	--	100.000
7/10	İmar planında belirtilen yol, yeşil alan, otopark yapımı amacı ile Başkanlıkça uygun görülen 100m2 ve altındaki taşınmazlar için gerekli kamulaştırma çalışmalarının yapılması	20.000	--	20.000
9	2010 yılından itibaren bölgelerde zemin etüt çalışmalarının yapılması	20.000	--	20.000
10	İhtiyaca göre ve plan dönemi süresinde mücavir alanlara belediye hizmetlerinin götürülmesi (İmar, Fen İşleri, Su Kanal, Temizlik, Sağlık İşleri)	--	--	--
12	Sit alanı içinde tamirat ve tadilatlar için inşaat ustalarına uygulamaya yönelik her yıl bir kez eğitim semineri düzenlenmesi ve katılım belgesi verilmesi.	1.000	--	1.000
<b>Genel Toplam</b>		<b>664.000</b>	<b>--</b>	<b>664.000</b>



<b>İdare Adı</b>	Ödemiş Belediyesi
<b>Performans Hedefi</b>	Sağlıklı ve sürdürülebilir kentleşme için imar uygulamalarının etkin bir biçimde sürdürülmesi, uygulama imar planlarında analiz çalışmalarının yapılması
<b>Faaliyet Adı</b>	Sürdürülebilir kentleşme için imar uygulamaları etkin bir biçimde sürdürülecektir.
<b>Sorumlu Harcama Birimi</b>	İmar ve Şehircilik Müdürlüğü

#### Açıklamalar

- İnşaat ruhsat işlemleri (evrakları tam) ortalama 5 işgünü içerisinde yapılacaktır.
- Görüş talepleri ortalama 4 işgünü içerisinde sonuçlandırılacaktır.
- Yapılaşma, imar mevzuatı, inşaat gibi konularda düzenlenen gezi ve seminerlere 3 personelin katılımı sağlanacaktır.
- Talep üzerine 1 işgünü içerisinde imar durumu hazırlanacaktır.
- Evrakları tam plan değişikliği dosyaları Belediyemize ulaşmasından sonraki 15 işgünü içerisinde Belediye Meclisine sevk edilecektir.
- Plan değişikliği kabulünden sonraki 15 işgünü içerisinde ilgili yerlere dağıtılacaktır.
- Plan yapımıyla ilgili talep sonrası plan hazırlanışı ve meclise sunulması 15 işgünü içerisinde gerçekleşecektir.
- Kamulaştırma kararından sonra tebligat arsasındaki iş 15 işgünü içerisinde yapılacaktır.
- İmar planının genel revizyon çalışmalarına devam edilecektir.
- İzmir yolu güneyine İmar Kanununun 18. madde uygulaması yapılacaktır.
- Yol ve yeşil alan içerisinde kalan ve Başkanlıkça uygun görülen 10 adet 100m2 ve altındaki taşınmazlar ihtiyaca göre kamulaştırılması için belediye başkanı yetkilendirilmiştir.
- Bengisu Mahallesi Fidanlık Sokak 214 Ada 19 Parselin kamulaştırılma çalışmalarına devam edilecektir.
- Cumhuriyet/Hürriyet Mahallesi Menderes Caddesi 406 Ada, 152, 95 ve 82 Parsellerin kamulaştırılma çalışmalarına devam edilecektir.
- Zafer mahallesi 72 Pafta, 409 Ada, 29 Parselin kamulaştırma çalışmalarına devam edilecektir.
- Zafer/Atatürk Mahallesi Atatürk Caddesi ve Ortaç Sokak 410 Ada 6, 7 ve 8 Parsellerin kamulaştırma çalışmalarına devam edilecektir.
- Emmioğlu Mahallesi Mahmutça Sokak 83 Ada 31, 30, 28, 27, 26 ve 25 Parsellerin kamulaştırma çalışmalarına devam edilecektir.
- Türkmen Mahallesi Aslan Sokak 906 Ada, 55 Parsel ve 905 Ada 54 Parsellerin kamulaştırma çalışmalarına devam edilecektir.
- Mevcut imar planlarının sosyal donatı alanları, bölgesel hizmet kapsamlı devlet hastanesi, cezaevi, adliye binası, tüp gaz depoları, odun kömür satış yerleri, toprak mahsulleri ticareti ve nakliyat ambarları ile ticaret merkezlerin için imar planında gerekli analiz çalışmalarının yapılması işine devam edilecektir.
- Planı olmayan bölgelerde 1 adet zemin etüt çalışması yapılacaktır.
- Sit alanı içinde tamirat ve tadilatlar için inşaat ustalarına uygulamaya 1 adet eğitim semineri düzenlenecek ve katılım belgesi verilecektir.
- Türkmen Mahallesi Doktor Neşvet Hanım Caddesinde yer alan 550 ada 90 parseller kamulaştırılacaktır.
- İnönü Mah.12 pafta 62 ada 105 parsel park yapılmak üzere kamulaştırılacaktır.
- Hürriyet Mah. 750 ada 28, 29, 30 ve 32 parseller yol yapımı için kamulaştırılacaktır.



Ekonomik Kod		(t+1)
01	Personel Giderleri	
02	SGK Devlet Primi Giderleri	
03	Mal ve Hizmet Alım Giderleri	54.000
04	Faiz Giderleri	
05	Cari Transferler	
06	Sermaye Giderleri	610.000
07	Sermaye Transferler	
08	Borç Verme	
<b>Toplam Bütçe Kaynak İhtiyacı</b>		<b>664.000</b>
<b>Bütçe Dışı Kaynak</b>	Döner Sermaye	
	Diğer Yurt İçi	
	Yurt Dışı	
<b>Toplam Bütçe Dışı Kaynak İhtiyacı</b>		<b>--</b>
<b>Toplam Kaynak İhtiyacı</b>		<b>664.000</b>



**Sürdürülebilir Kentleşme**

**PERFORMANS HEDEFİ TABLOSU**

<b>Daire Adı</b>	Yapı Kontrol Müdürlüğü
------------------	------------------------

<b>Amaç 3</b>	Sürdürülebilir kentleşme için İmar uygulamalarını etkin bir biçimde sürdürmek
<b>Hedef 3.1</b>	Sağlıklı ve sürdürülebilir kentleşme için imar uygulamalarının etkin bir biçimde sürdürülmesi, uygulama imar planlarında analiz çalışmalarının yapılması

<b>Performans Hedefi</b>	Sürdürülebilir kentleşme için imar uygulamaları etkin bir biçimde sürdürülecektir
--------------------------	---

<b>Performans Göstergeleri</b>		<b>Birim</b>	<b>2010</b>	<b>2011</b>	<b>2012</b>
1	Ruhsat gerektiren bütün inşaatlardan denetlenenler	Yüzde	100	100	100
2	Şikâyet üzerine yapı ile ilgili yerinde denetim	İşgünü	--	2	1
3	Tespitle ilgili gelen taleplerin sonuçlandırılma süresi	İşgünü	3	3	3
4	Görüş taleplerinin sonuçlandırılma süresi	İşgünü	4	4	4
5	Şikâyet üzerine gerçekleştirilen inşaat denetimi	Yüzde	100	100	100
6	Uydu Takip Sistemi ile imar hareketlerinin takip edilmesi	Yüzde	--	100	100
7	İnşaat ustaları için deprem, sığınak ve yapı standartları konusunda eğitim semineri düzenlenmesi	Adet	1	1	1

<b>Faaliyetler</b>	<b>Kaynak İhtiyacı (TL)</b>			
	<b>Bütçe</b>	<b>Bütçe Dışı</b>	<b>Toplam</b>	
1	Plan döneminde yapılaşmaların imar planına uygunluklarının denetlenmesi	1.000	--	1.000
2	Uydu Takip Sistemi ile imar hareketlerinin takip edilmesi	12.000	--	12.000
11	İnşaat ustaları için deprem, sığınak ve yapı standartları konusunda her yıl bir kez eğitim semineri düzenlenmesi	1.000	--	1.000
<b>Genel Toplam</b>	<b>14.000</b>	<b>--</b>	<b>14.000</b>	



<b>İdare Adı</b>	Ödemiş Belediyesi
<b>Performans Hedefi</b>	Sağlıklı ve sürdürülebilir kentleşme için imar uygulamalarının etkin bir biçimde sürdürülmesi, uygulama imar planlarında analiz çalışmalarının yapılması
<b>Faaliyet Adı</b>	Sürdürülebilir kentleşme için imar uygulamaları etkin bir biçimde sürdürülecektir.
<b>Sorumlu Harcama Birimi</b>	Yapı Kontrol Müdürlüğü
<b>Açıklamalar</b>  - Ruhsat gerektiren bütün inşaatlar denetlenecektir. - Şikâyet üzerine yapı ile ilgili 1 işgünü içerisinde yerinde denetim yapılacaktır. - Tespitte ilgili gelen talepler 3 işgünü içerisinde sonuçlandırılacaktır. - Görüş talepleri 4 işgünü içerisinde sonuçlandırılacaktır. - Uydu Takip Sistemi ile imar hareketleri takip edilecektir. - İnşaat ustaları için deprem, sığınak ve yapı standartları konusunda 1 adet eğitim semineri düzenlenecektir.	

<b>Ekonomik Kod</b>		<b>(t+1)</b>
<b>01</b>	Personel Giderleri	
<b>02</b>	SGK Devlet Primi Giderleri	
<b>03</b>	Mal ve Hizmet Alım Giderleri	14.000
<b>04</b>	Faiz Giderleri	
<b>05</b>	Cari Transferler	
<b>06</b>	Sermaye Giderleri	
<b>07</b>	Sermaye Transferler	
<b>08</b>	Borç Verme	
<b>Toplam Bütçe Kaynak İhtiyacı</b>		<b>14.000</b>
<b>Bütçe Dışı Kaynak</b>	Döner Sermaye	
	Diğer Yurt İçi	
	Yurt Dışı	
<b>Toplam Bütçe Dışı Kaynak İhtiyacı</b>		<b>--</b>
<b>Toplam Kaynak İhtiyacı</b>		<b>14.000</b>



**Sürdürülebilir Kentleşme**

**PERFORMANS HEDEFİ TABLOSU**

<b>Daire Adı</b>	Fen İşleri Müdürlüğü
------------------	----------------------

<b>Amaç 4</b>	Kent mobilyaları ve kentsel standartları oluşturmak
---------------	---

<b>Hedef 4.1</b>	Kent içinde kent mobilyaları oluşturulması ve kentin park bahçeleri, caddeleri vb. gibi alanların bu mobilyalar ile donatılması
------------------	---

<b>Performans Hedefi</b>	Kent mobilyaları oluşturulacak ve park bahçe ve caddeler bu mobilyalarla donatılacaktır
--------------------------	---

Performans Göstergeleri		Birim	2010	2011	2012
1	Belirlenen alanda heykel ve anıt yapılması	Adet	--	--	1
2	Engellilere Yönelik Düzenleme Yapılan Durak Sayısı	Adet	--	5	5
3	Otobüs bekleme duraklarının yenilenmesi	Adet	--	--	5
3	Belirlenen yerde havuz yapımı	Adet	--	1	1

Faaliyetler	Kaynak İhtiyacı (TL)			
	Bütçe	Bütçe Dışı	Toplam	
1	Belirlenen alanda heykel ve anıt yapılması	25.000	--	25.000
6	Plan döneminde otobüs bekleme duraklarının yenilenmesi,	40.000	--	40.000
7	Mevcut parklarda engellilere yönelik düzenlemelerin yapılması	25.000	--	25.000
8	Belirlenen yerde havuz yapımı	15.000	--	15.000
<b>Genel Toplam</b>	<b>105.000</b>	<b>--</b>	<b>105.000</b>	



<b>İdare Adı</b>	Ödemiş Belediyesi
<b>Performans Hedefi</b>	Kent içinde kent mobilyaları oluşturulması ve kentin park bahçeleri, caddeleri vb. gibi alanların bu mobilyalar ile donatılması
<b>Faaliyet Adı</b>	Kent mobilyaları oluşturulacak ve park bahçe ve caddeler bu mobilyalarla donatılacaktır.
<b>Sorumlu Harcama Birimi</b>	Fen İşleri Müdürlüğü
<b>Açıklamalar</b>  - Belirlenen alanda 1 adet heykel ve anıt yapılacaktır. - Engellilere Yönelik 5 adet durak düzenlenecektir. - 5 adet otobüs bekleme durakları yenilenecektir. - Belirlenen 1 yerde havuz yapılacaktır.	

Ekonomik Kod		(t+1)
01	Personel Giderleri	
02	SGK Devlet Primi Giderleri	
03	Mal ve Hizmet Alım Giderleri	105.000
04	Faiz Giderleri	
05	Cari Transferler	
06	Sermaye Giderleri	
07	Sermaye Transferler	
08	Borç Verme	
<b>Toplam Bütçe Kaynak İhtiyacı</b>		<b>105.000</b>
<b>Bütçe Dışı Kaynak</b>	Döner Sermaye	
	Diğer Yurt İçi	
	Yurt Dışı	
<b>Toplam Bütçe Dışı Kaynak İhtiyacı</b>		<b>--</b>
<b>Toplam Kaynak İhtiyacı</b>		<b>105.000</b>



**Sürdürülebilir Kentleşme**

**PERFORMANS HEDEFİ TABLOSU**

<b>Daire Adı</b>	Park ve Bahçeler Müdürlüğü
------------------	----------------------------

<b>Amaç 4</b>	Kent mobilyaları ve kentsel standartları oluşturmak
---------------	---

<b>Hedef 4.1</b>	Kent içinde kent mobilyaları oluşturulması ve kentin park bahçeleri, caddeleri vb. gibi alanların bu mobilyalar ile donatılması
------------------	---

<b>Performans Hedefi</b>	Kent mobilyaları oluşturulacak ve park bahçe ve caddeler bu mobilyalarla donatılacaktır
--------------------------	---

Performans Göstergeleri		Birim	2010	2011	2012
1	Oturma grupları ile çocuk oyun grup ve elemanlarında standart tip belirlenmesi	Yüzde	--	100	100
2	Belirlenen alanlarda parklarda pergole ve kamelya yapılması	Adet	--	1	1
3	Belirlenen alanlarda aydınlatma direklerinin yenilenmesi	Adet/Bölge	--	--	2
4	Standart çöp kovaları uygulamasının başlatılması	Adet/Bölge	--	--	2
5	Engellilere yönelik düzenleme yapılan park sayısı	Adet	3	4	2

Faaliyetler	Kaynak İhtiyacı (TL)			
	Bütçe	Bütçe Dışı	Toplam	
2	Parklardaki oturma gruplarının standart hale getirilmesi, ihtiyaca göre yenilenmesi	50.000	--	50.000
3	Parklarda pergole ve kamelya yapılması	20.000	--	20.000
4	Aydınlatma direklerinin yenilenmesi	40.000	--	40.000
5	Parklarda ve caddelerde standart çöp kovaları uygulamasının başlatılması	10.000	--	10.000
7	Mevcut parklarda engellilere yönelik düzenlemelerin yapılması	25.000	--	25.000
<b>Genel Toplam</b>	<b>145.000</b>	<b>--</b>	<b>145.000</b>	





<b>İdare Adı</b>	Ödemiş Belediyesi
<b>Performans Hedefi</b>	Kent içinde kent mobilyaları oluşturulması ve kentin park bahçeleri, caddeleri vb. gibi alanların bu mobilyalar ile donatılması
<b>Faaliyet Adı</b>	Kent mobilyaları oluşturulacak ve park bahçe ve caddeler bu mobilyalarla donatılacaktır.
<b>Sorumlu Harcama Birimi</b>	Park ve Bahçeler Müdürlüğü
<b>Açıklamalar</b>	
<ul style="list-style-type: none"><li>- Oturma grupları ile çocuk oyun grup ve elemanlarında standart tip belirlenecektir.</li><li>- Belirlenen 1 alanda, parkta pergole ve kamelya yapılacaktır.</li><li>- Belirlenen 2 bölgede aydınlatma direkleri yenilenecektir.</li><li>- 2 bölgede standart çöp kovaları uygulamasına başlanılacaktır.</li><li>- Engellilere yönelik 2 adet park düzenlemesi yapılacaktır.</li></ul>	

Ekonomik Kod		(t+1)
01	Personel Giderleri	
02	SGK Devlet Primi Giderleri	
03	Mal ve Hizmet Alım Giderleri	145.000
04	Faiz Giderleri	
05	Cari Transferler	
06	Sermaye Giderleri	
07	Sermaye Transferler	
08	Borç Verme	
<b>Toplam Bütçe Kaynak İhtiyacı</b>		<b>145.000</b>
<b>Bütçe Dışı Kaynak</b>	Döner Sermaye	
	Diğer Yurt İçi	
	Yurt Dışı	
<b>Toplam Bütçe Dışı Kaynak İhtiyacı</b>		<b>--</b>
<b>Toplam Kaynak İhtiyacı</b>		<b>145.000</b>



**Sürdürülebilir Kentleşme**

**PERFORMANS HEDEFİ TABLOSU**

<b>Daire Adı</b>	İmar ve Şehircilik Müdürlüğü
------------------	------------------------------

<b>Amaç 4</b>	Kent mobilyaları ve kentsel standartları oluşturmak
---------------	---

<b>Hedef 4.2</b>	Kentsel standartların oluşturulması
------------------	-------------------------------------

<b>Performans Hedefi</b>	Kentsel standartlar oluşturulacaktır
--------------------------	--------------------------------------

<b>Performans Göstergeleri</b>	<b>Birim</b>	<b>2010</b>	<b>2011</b>	<b>2012</b>
1   Büfe ve çay ocaklarının düzenlenmesi ile ilgili standartlar geliştirilmesi	Yüzde	--	50	100

<b>Faaliyetler</b>	<b>Kaynak İhtiyacı (TL)</b>		
	<b>Bütçe</b>	<b>Bütçe Dışı</b>	<b>Toplam</b>
8   Kent içindeki büfe ve çay ocaklarının düzenlenmesi ile ilgili standartlar geliştirilmesi, mevcutların bu kapsamda yeniden değerlendirilmesi,	--	--	--
<b>Genel Toplam</b>	--	--	-



<b>İdare Adı</b>	Ödemiş Belediyesi
<b>Performans Hedefi</b>	Kentsel standartların oluşturulması
<b>Faaliyet Adı</b>	Kentsel standartlar oluşturulacaktır.
<b>Sorumlu Harcama Birimi</b>	İmar ve Şehircilik Müdürlüğü
<b>Açıklamalar</b> - Büfe ve çay ocaklarının düzenlenmesi ile ilgili standartlar geliştirilecektir.	

Ekonomik Kod		(t+1)
01	Personel Giderleri	
02	SGK Devlet Primi Giderleri	
03	Mal ve Hizmet Alım Giderleri	
04	Faiz Giderleri	
05	Cari Transferler	
06	Sermaye Giderleri	
07	Sermaye Transferler	
08	Borç Verme	
<b>Toplam Bütçe Kaynak İhtiyacı</b>		--
<b>Bütçe Dışı Kaynak</b>	Döner Sermaye	
	Diğer Yurt İçi	
	Yurt Dışı	
<b>Toplam Bütçe Dışı Kaynak İhtiyacı</b>		--
<b>Toplam Kaynak İhtiyacı</b>		--



**Sürdürülebilir Kentleşme**

**PERFORMANS HEDEFİ TABLOSU**

<b>Daire Adı</b>	İmar ve Şehircilik Müdürlüğü
------------------	------------------------------

<b>Amaç 5</b>	Ödemiş Belediyesi coğrafi bilgi sistemlerini oluşturmak
---------------	---

<b>Hedef 5.1</b>	Coğrafi bilgilerin sayısal hale getirilmesi
------------------	---

<b>Performans Hedefi</b>	Coğrafi bilgiler sayısallaştırılacaktır
--------------------------	---

Performans Göstergeleri		Birim	2010	2011	2012
1	Bilgisayar altyapısı ve programlama için ihtiyaçların saptanması ve hazırlık çalışmalarının yapılması	Yüzde	25	25	25
2	İmar planının sayısallaştırılması	Yüzde	--	--	50
3	Halihazır, mevcut kadastro ve uygulama haritalarının sayısal hale getirilmesi	Yüzde	--	--	50

Faaliyetler	Kaynak İhtiyacı (TL)		
	Bütçe	Bütçe Dışı	Toplam
1 Coğrafi bilgi sistemi için bilgisayar altyapısı ve programlaması için ihtiyaçların saptanması ve hazırlık çalışmalarının yapılması	15.000	--	15.000
2 İmar planının sayısallaştırılması	10.000	--	10.000
3 Halihazır, mevcut kadastro ve uygulama haritalarının sayısal hale getirilmesi	25.000	--	25.000
<b>Genel Toplam</b>	<b>50.000</b>	<b>--</b>	<b>50.000</b>



<b>İdare Adı</b>	Ödemiş Belediyesi
<b>Performans Hedefi</b>	Coğrafi bilgilerin sayısal hale getirilmesi
<b>Faaliyet Adı</b>	Coğrafi bilgiler sayısallaştırılacaktır.
<b>Sorumlu Harcama Birimi</b>	İmar ve Şehircilik Müdürlüğü
<b>Açıklamalar</b> - Bilgisayar altyapısı ve programlama için ihtiyaçlar saptanarak, hazırlık çalışmalarına başlanılacaktır. - İmar planının sayısallaştırılması çalışmalarına başlanılacaktır. - Halihazır, mevcut kadastro ve uygulama haritalarının sayısal hale getirilmesi çalışmalarına başlanılacaktır.	

Ekonomik Kod		(t+1)
01	Personel Giderleri	
02	SGK Devlet Primi Giderleri	
03	Mal ve Hizmet Alım Giderleri	50.000
04	Faiz Giderleri	
05	Cari Transferler	
06	Sermaye Giderleri	
07	Sermaye Transferler	
08	Borç Verme	
<b>Toplam Bütçe Kaynak İhtiyacı</b>		<b>50.000</b>
<b>Bütçe Dışı Kaynak</b>	Döner Sermaye	
	Diğer Yurt İçi	
	Yurt Dışı	
<b>Toplam Bütçe Dışı Kaynak İhtiyacı</b>		<b>--</b>
<b>Toplam Kaynak İhtiyacı</b>		<b>50.000</b>



**Sürdürülebilir Kentleşme**

**PERFORMANS HEDEFİ TABLOSU**

<b>Daire Adı</b>	İmar ve Şehircilik Müdürlüğü
------------------	------------------------------

<b>Amaç 6</b>	Ödemiş Belediyesi yetki sınırları içerisindeki bayındırlık hizmetlerini kaliteli olarak vermek
<b>Hedef 6.1</b>	İhtiyacı karşılayacak şekilde mevcut hizmet binalarında restorasyon olanaklarının araştırılması

<b>Performans Hedefi</b>	Hizmet binası ihtiyacı karşılayacak şekilde planlanacaktır
--------------------------	--

Performans Göstergeleri		Birim	2010	2011	2012
1	Oto-Gar içi Nizam Sokak bölümünde yapılması planlanan Yeni Belediye Hizmet Binası için proje seçim ve çalışmalarının tamamlanması, bu konuda Belediye Başkanının yetkilendirilmesi, söz konusu alanda gerekli imar planı değişikliğinin yapılması	Yüzde	--	--	100
2	Yeni Belediye Hizmet Binası inşaatı tamamlanıncaya kadar mevcut binanın Belediyeye devredilecek Kültür Merkezine, devir işlemi tamamlanmadığı takdirde Oto-Gar alanında Atatürk caddesi üzerindeki Şehir Salonuna geçici olarak taşınmasının projelendirilmesi	Yüzde	--	--	100

Faaliyetler	Kaynak İhtiyacı (TL)			
	Bütçe	Bütçe Dışı	Toplam	
1	Oto-Gar içi Nizam Sokak bölümünde yapılması planlanan Yeni Belediye Hizmet Binası için proje seçim ve çalışmalarının tamamlanması, bu konuda Belediye Başkanının yetkilendirilmesi, söz konusu alanda gerekli imar planı değişikliğinin yapılması	125.000	--	125.000
2	Yeni Belediye Hizmet Binası inşaatı tamamlanıncaya kadar mevcut binanın Belediyeye devredilecek Kültür Merkezine, devir işlemi tamamlanmadığı takdirde Oto-Gar alanında Atatürk caddesi üzerindeki Şehir Salonuna geçici olarak taşınmasının projelendirilmesi	15.000	--	15.000
<b>Genel Toplam</b>	<b>140.000</b>	<b>--</b>	<b>140.000</b>	



<b>İdare Adı</b>	Ödemiş Belediyesi
<b>Performans Hedefi</b>	İhtiyacı karşılayacak şekilde mevcut hizmet binalarında restorasyon olanaklarının araştırılması
<b>Faaliyet Adı</b>	Hizmet binası ihtiyacı karşılayacak şekilde planlanacaktır.
<b>Sorumlu Harcama Birimi</b>	İmar ve Şehircilik Müdürlüğü
<b>Açıklamalar</b>  - Oto-Gar içi Nizam Sokak bölümünde yapılması planlanan Yeni Belediye Hizmet Binası için proje seçim ve çalışmalarının tamamlanması için Belediye Başkanı yetkilendirilmiştir. Söz konusu alanda gerekli imar planı değişiklikleri yapılacak, bu alanla ilgili gerekli hukuksal süreç başlatılarak sürdürülecektir. - Yeni Belediye Hizmet Binası inşaatı tamamlanıncaya kadar mevcut binanın Belediyeye devredilecek Kültür Merkezine, devir işlemi tamamlanmadığı takdirde gerekli projelendirilme çalışmaları tamamlanarak Oto-Gar alanında Atatürk caddesi üzerindeki Şehir Salonuna geçici olarak taşınması hedeflenmiştir.	

Ekonomik Kod		(t+1)
01	Personel Giderleri	
02	SGK Devlet Primi Giderleri	
03	Mal ve Hizmet Alım Giderleri	
04	Faiz Giderleri	
05	Cari Transferler	
06	Sermaye Giderleri	140.000
07	Sermaye Transferler	
08	Borç Verme	
<b>Toplam Bütçe Kaynak İhtiyacı</b>		<b>140.000</b>
<b>Bütçe Dışı Kaynak</b>	Döner Sermaye	
	Diğer Yurt İçi	
	Yurt Dışı	
<b>Toplam Bütçe Dışı Kaynak İhtiyacı</b>		<b>--</b>
<b>Toplam Kaynak İhtiyacı</b>		<b>140.000</b>



**Sürdürülebilir Kentleşme**

**PERFORMANS HEDEFİ TABLOSU**

<b>Daire Adı</b>	Kültür ve Sosyal İşler Müdürlüğü
------------------	----------------------------------

<b>Amaç 6</b>	Ödemiş Belediyesi yetki sınırları içerisindeki bayındırlık hizmetlerini kaliteli olarak vermek
---------------	--

<b>Hedef 6.1</b>	İhtiyacı karşılayacak şekilde mevcut hizmet binalarında restorasyon olanaklarının araştırılması
------------------	---

<b>Performans Hedefi</b>	Hizmet binası ihtiyacı karşılayacak şekilde planlanacaktır
--------------------------	--

Performans Göstergeleri		Birim	2010	2011	2012
1	Kütüphanenin Kültür Merkezi Binasına taşınması	Yüzde	--	--	100

Faaliyetler	Kaynak İhtiyacı (TL)		
	Bütçe	Bütçe Dışı	Toplam
4 Kütüphanenin Kültür Merkezi Binasına taşınması	15.000	--	15.000
<b>Genel Toplam</b>	<b>15.000</b>	<b>--</b>	<b>15.000</b>





<b>İdare Adı</b>	Ödemiş Belediyesi
<b>Performans Hedefi</b>	İhtiyacı karşılayacak şekilde mevcut hizmet binalarında restorasyon olanaklarının araştırılması
<b>Faaliyet Adı</b>	Hizmet binası ihtiyacı karşılayacak şekilde planlanacaktır.
<b>Sorumlu Harcama Birimi</b>	Kültür ve Sosyal İşler Müdürlüğü
<b>Açıklamalar</b>	
- Kütüphanenin Kültür Merkezi Binasına taşınması çalışmaları yapılacaktır.	

Ekonomik Kod		(t+1)
01	Personel Giderleri	
02	SGK Devlet Primi Giderleri	
03	Mal ve Hizmet Alım Giderleri	15.000
04	Faiz Giderleri	
05	Cari Transferler	
06	Sermaye Giderleri	
07	Sermaye Transferler	
08	Borç Verme	
<b>Toplam Bütçe Kaynak İhtiyacı</b>		<b>15.000</b>
<b>Bütçe Dışı Kaynak</b>	Döner Sermaye	
	Diğer Yurt İçi	
	Yurt Dışı	
<b>Toplam Bütçe Dışı Kaynak İhtiyacı</b>		<b>--</b>
<b>Toplam Kaynak İhtiyacı</b>		<b>15.000</b>



**Sürdürülebilir Kentleşme**

**PERFORMANS HEDEFİ TABLOSU**

<b>Daire Adı</b>	Fen İşleri Müdürlüğü
------------------	----------------------

<b>Amaç 6</b>	Ödemiş Belediyesi yetki sınırları içerisindeki bayındırlık hizmetlerini kaliteli olarak vermek
<b>Hedef 6.1</b>	İhtiyacı karşılayacak şekilde mevcut hizmet binalarında restorasyon olanaklarının araştırılması

<b>Performans Hedefi</b>	Hizmet binası ihtiyacı karşılayacak şekilde planlanacaktır
--------------------------	--

Performans Göstergeleri		Birim	2010	2011	2012
1	Yeni Belediye Hizmet Binası yapımı	Yüzde	--	--	70
2	Şantiye ve atölyelerde işçi odaları ile sosyal tesislerin yapımının tamamlanması	Yüzde	--	100	100

Faaliyetler	Kaynak İhtiyacı (TL)		
	Bütçe	Bütçe Dışı	Toplam
2 Yeni Belediye Hizmet Binası yapımı (yıllara sari)	2.100.000	1.000.0000 (Hibe)	3.100.000
5 Şantiye ve atölyelerde işçi odaları ile sosyal tesislerin yapımının tamamlanması	20.000	--	20.000
<b>Genel Toplam</b>	<b>2.120.000</b>	<b>1.000.000</b>	<b>3.120.000</b>



<b>İdare Adı</b>	Ödemiş Belediyesi
<b>Performans Hedefi</b>	İhtiyacı karşılayacak şekilde mevcut hizmet binalarında restorasyon olanaklarının araştırılması
<b>Faaliyet Adı</b>	Hizmet binası ihtiyacı karşılayacak şekilde planlanacaktır.
<b>Sorumlu Harcama Birimi</b>	Fen İşleri Müdürlüğü
<b>Açıklamalar</b>	
- Oto-Gar'da içinde Nizam Sokak tarafında Yeni Belediye Hizmet Binası yapım çalışmalarına başlanılacaktır. İnşaatın yıllara sari yapılması için yetki verilmiştir.	
- Şantiye ve atölyelerde işçi odaları ile sosyal tesislerin yapımı tamamlanacaktır.	

Ekonomik Kod		(t+1)
01	Personel Giderleri	
02	SGK Devlet Primi Giderleri	
03	Mal ve Hizmet Alım Giderleri	
04	Faiz Giderleri	
05	Cari Transferler	
06	Sermaye Giderleri	2.120.000
07	Sermaye Transferler	
08	Borç Verme	
<b>Toplam Bütçe Kaynak İhtiyacı</b>		<b>2.120.000</b>
<b>Bütçe Dışı Kaynak</b>	Döner Sermaye	
	Diğer Yurt İçi	1.000.000
	Yurt Dışı	
<b>Toplam Bütçe Dışı Kaynak İhtiyacı</b>		<b>1.000.000</b>
<b>Toplam Kaynak İhtiyacı</b>		<b>3.120.000</b>



**Sürdürülebilir Kentleşme**

**PERFORMANS HEDEFİ TABLOSU**

<b>Daire Adı</b>	Fen İşleri Müdürlüğü
------------------	----------------------

<b>Amaç 6</b>	Ödemiş Belediyesi yetki sınırları içerisindeki bayındırlık hizmetlerini kaliteli olarak vermek
<b>Hedef 6.2</b>	Ulaşım ve trafik hizmetleri konusunda, doğru, etkin ve kalıcı çözümler üretilmesi

<b>Performans Hedefi</b>	Ulaşım ve trafik hizmetlerine etkin ve kalıcı çözümler uygulanacaktır
--------------------------	---

Performans Göstergeleri		Birim	2010	2011	2012
1	Belirlenen yerlerde taksi duraklarının yapılması	Adet	--	2	2
2	Kent merkezinde yapılan cep otoparkları sayısı	Adet	5	5	3
3	Yerleşim durumu ve ihtiyaca göre mevcut otoparkların mahalle otoparklarına dönüştürülmesi, yani mahalle otoparklarının yapılması	Adet	--	--	3
4	Mevcut Otopark içinde gerekli düzenleme çalışmalarının tamamlanma oranı	Yüzde	--	100	100
5	Çocuk trafik eğitim çalışmalarının yapılması	Yüzde	--	50	75
6	Kent içinde uygun olan yerlere yürüyüş ve bisiklet yolları yapılması	Adet	4	3	1
7	Alternatif güzergâhlar belirlenerek tek yön uygulamalarının yapılması	Adet	2	3	1
8	Gerekli olan kavşaklarda İlçe Emniyet Müdürlüğüne yapılması planlanan MOBESE Kamera İzleme Sisteminin kurulmasında işbirliği yapılarak katkı sağlanması	Yüzde	--	--	100
9	Kent içi trafik hizmetlerinden vatandaş memnuniyeti	Yüzde	--	85	90

Faaliyetler	Kaynak İhtiyacı (TL)			
	Bütçe	Bütçe Dışı	Toplam	
1	Belirlenen yerlerde taksi duraklarının yapılması	20.000	--	20.000
7	Plan döneminde kentin otopark ihtiyacına cevap verebilmek amacı ile cep otoparkları yapılması, yerleşim durumu ve ihtiyaca göre mevcut otoparkların mahalle otoparklarına dönüştürülmesi, yeni mahalle otoparkları oluşturulması	35.000	--	35.000
10	Mevcut Otopark içinde gerekli düzenleme çalışmalarının tamamlanması	40.000	--	40.000
11	Çocuk trafik eğitim çalışmalarının yapılması	20.000	--	20.000
12	Kent içinde uygun olan yerlere yürüyüş ve bisiklet yolları yapılması,	20.000	--	20.000
13	Alternatif güzergâhlar belirlenerek tek yön uygulamalarının yapılması	5.000	--	5.000
14	Gerekli olan kavşaklarda İlçe Emniyet Müdürlüğüne yapılması planlanan MOBESE Kamera İzleme Sisteminin kurulmasında işbirliği yapılarak katkı sağlanması	100.000	--	100.000
<b>Genel Toplam</b>	<b>240.000</b>	<b>--</b>	<b>240.000</b>	



<b>İdare Adı</b>	Ödemiş Belediyesi
<b>Performans Hedefi</b>	Ulaşım ve trafik hizmetleri konusunda, doğru, etkin ve kalıcı çözümler üretilmesi
<b>Faaliyet Adı</b>	Ulaşım ve trafik hizmetlerine etkin ve kalıcı çözümler uygulanacaktır.
<b>Sorumlu Harcama Birimi</b>	Fen İşleri Müdürlüğü
<b>Açıklamalar</b>  <ul style="list-style-type: none"><li>- Belirlenen 2 yerde taksi durakları yapılacaktır.</li><li>- Kent merkezinde 3 adet cep otoparkı yapılacaktır.</li><li>- Yerleşim durumu ve ihtiyaca göre toplam 3 adet mevcut otoparkların mahalle otoparklarına dönüştürülmesi, yeni mahalle otoparklarının yapılması</li><li>- Mevcut Otopar içinde belediye binası yapılması planlandığından bu alanla ilgili gerekli düzenleme çalışmaları yapılacaktır.</li><li>- Çocuk trafik eğitim çalışmaları yapılacaktır.</li><li>- Kent içinde uygun olan 1 yere yürüyüş ve bisiklet yolu yapılacaktır.</li><li>- 1 adet yerde alternatif güzergâh belirlenerek tek yön uygulaması yapılacaktır.</li><li>- Gerekli olan kavşaklarda İlçe Emniyet Müdürlüğüne yapılması planlanan MOBESE Kamera İzleme Sisteminin kurulmasında işbirliği yapılarak katkı sağlanacaktır.</li></ul>	

<b>Ekonomik Kod</b>		<b>(t+1)</b>
<b>01</b>	Personel Giderleri	240.000
<b>02</b>	SGK Devlet Primi Giderleri	
<b>03</b>	Mal ve Hizmet Alım Giderleri	
<b>04</b>	Faiz Giderleri	
<b>05</b>	Cari Transferler	
<b>06</b>	Sermaye Giderleri	
<b>07</b>	Sermaye Transferler	
<b>08</b>	Borç Verme	
<b>Toplam Bütçe Kaynak İhtiyacı</b>		<b>240.000</b>
<b>Bütçe Dışı Kaynak</b>	Döner Sermaye	
	Diğer Yurt İçi	
	Yurt Dışı	
<b>Toplam Bütçe Dışı Kaynak İhtiyacı</b>		<b>--</b>
<b>Toplam Kaynak İhtiyacı</b>		<b>240.000</b>



**Sürdürülebilir Kentleşme**

**PERFORMANS HEDEFİ TABLOSU**

<b>Daire Adı</b>	İmar ve Şehircilik Müdürlüğü
------------------	------------------------------

<b>Amaç 6</b>	Ödemiş Belediyesi yetki sınırları içerisindeki bayındırlık hizmetlerini kaliteli olarak vermek
<b>Hedef 6.2</b>	Ulaşım ve trafik hizmetleri konusunda, doğru, etkin ve kalıcı çözümler üretilmesi

<b>Performans Hedefi</b>	Ulaşım ve trafik hizmetlerine etkin ve kalıcı çözümler uygulanacaktır
--------------------------	---

Performans Göstergeleri		Birim	2010	2011	2012
1	Yeni Otogar Tesisi alanının kamulaştırma çalışmalarının başlatılması	Yüzde	--	10	50
2	Umurbey Mahallesi otopark alanı düzenlemesi proje çalışmalarının tamamlanması	Yüzde	--	20	100
3	Cumhuriyet caddesi çevresinde açık otopark yapılması amacıyla araştırma çalışmalarına başlanması, gerektiğinde imar planı değişikliği ile kamulaştırma çalışmalarının yapılması	Yüzde	--	--	50
4	Saraçoğlu caddesi civarında yer altı otoparkı yapımı için araştırma çalışmalarına başlanması	Yüzde	--	--	100

Faaliyetler	Kaynak İhtiyacı (TL)			
	Bütçe	Bütçe Dışı	Toplam	
2	Yeni Otogar Tesisi alanının kamulaştırma çalışmalarının başlatılması	100.000	900.000	1.000.000
6	Umurbey Mahallesi otopark alanı düzenlemesi proje çalışmalarının tamamlanması	5.000	--	5.000
7/1	Cumhuriyet caddesi çevresinde açık otopark yapılması amacıyla araştırma çalışmalarına başlanması, gerektiğinde imar planı değişikliği ile kamulaştırma çalışmalarının yapılması	5.000	--	5.000
7/2	Saraçoğlu caddesi civarında yer altı otoparkı yapımı için araştırma çalışmalarına başlanması	--	--	--
<b>Genel Toplam</b>	<b>110.000</b>	<b>900.000</b>	<b>1.010.000</b>	



<b>İdare Adı</b>	Ödemiş Belediyesi
<b>Performans Hedefi</b>	Ulaşım ve trafik hizmetleri konusunda, doğru, etkin ve kalıcı çözümler üretilmesi
<b>Faaliyet Adı</b>	Ulaşım ve trafik hizmetlerine etkin ve kalıcı çözümler uygulanacaktır.
<b>Sorumlu Harcama Birimi</b>	İmar ve Şehircilik Müdürlüğü
<b>Açıklamalar</b>  - Yeni Otopark Tesisi alanının kamulaştırma çalışmalarına başlanılacaktır. Yeni Oto-Gar Tesislerinin yapılacağı alan Ovakent yolu üzerinde ve yeni çevre yolu kavşağında Eski Hayvan Pazarı civarındadır. Burada kamulaştırma çalışmalarının sürdürülmesi 2011 yılı Performans Programında bulunmaktadır. Bu çalışmaların hızlandırılması ve Yeni Oto-Gar projesinin 2012 yılında hazırlanması konusu genel kabul görmüştür. - Umurbey Mahallesi otopark alanı düzenlemesi proje çalışmaları tamamlanacaktır. - Cumhuriyet caddesi çevresinde açık otopark yapılması amacıyla araştırma çalışmalarına başlanılacak, gerektiğinde imar planı değişikliği ile kamulaştırma çalışmaları yapılacaktır. - Saraçoğlu Caddesi civarında yer altı otoparkı yapımı için araştırma çalışmalarına başlanılacaktır.	

<b>Ekonomik Kod</b>		<b>(t+1)</b>
<b>01</b>	Personel Giderleri	10.000
<b>02</b>	SGK Devlet Primi Giderleri	
<b>03</b>	Mal ve Hizmet Alım Giderleri	
<b>04</b>	Faiz Giderleri	
<b>05</b>	Cari Transferler	
<b>06</b>	Sermaye Giderleri	100.000
<b>07</b>	Sermaye Transferler	
<b>08</b>	Borç Verme	
<b>Toplam Bütçe Kaynak İhtiyacı</b>		<b>110.000</b>
<b>Bütçe Dışı Kaynak</b>	Döner Sermaye	
	Diğer Yurt İçi	900.000
	Yurt Dışı	
<b>Toplam Bütçe Dışı Kaynak İhtiyacı</b>		<b>900.000</b>
<b>Toplam Kaynak İhtiyacı</b>		<b>1.010.000</b>



**Sürdürülebilir Kentleşme**

**PERFORMANS HEDEFİ TABLOSU**

<b>Daire Adı</b>	Fen İşleri Müdürlüğü
------------------	----------------------

<b>Amaç 6</b>	Ödemiş Belediyesi yetki sınırları içerisindeki bayındırlık hizmetlerini kaliteli olarak vermek
---------------	--

<b>Hedef 6.2</b>	Ulaşım ve trafik hizmetleri konusunda, doğru, etkin ve kalıcı çözümler üretilmesi
------------------	---

<b>Performans Hedefi</b>	Ulaşım ve trafik hizmetlerine etkin ve kalıcı çözümler uygulanacaktır
--------------------------	---

<b>Performans Göstergeleri</b>		<b>Birim</b>	<b>2010</b>	<b>2011</b>	<b>2012</b>
2	Lozan Meydanı düzenleme projesinin gerçekleştirilmesi,	Yüzde	50	100	100

<b>Faaliyetler</b>	<b>Kaynak İhtiyacı (TL)</b>		
	<b>Bütçe</b>	<b>Bütçe Dışı</b>	<b>Toplam</b>
4   Lozan Meydanı düzenleme projesinin gerçekleştirilmesi	35.000	--	35.000
<b>Genel Toplam</b>	<b>35.000</b>	<b>--</b>	<b>35.000</b>





<b>İdare Adı</b>	Ödemiş Belediyesi
<b>Performans Hedefi</b>	Ulaşım ve trafik hizmetleri konusunda, doğru, etkin ve kalıcı çözümler üretilmesi
<b>Faaliyet Adı</b>	Ulaşım ve trafik hizmetlerine etkin ve kalıcı çözümler uygulanacaktır.
<b>Sorumlu Harcama Birimi</b>	Fen İşleri Müdürlüğü
<b>Açıklamalar</b>	
- Lozan Meydanı düzenleme projesinin uygulanmasına başlanılacaktır.	

Ekonomik Kod		(t+1)
01	Personel Giderleri	
02	SGK Devlet Primi Giderleri	
03	Mal ve Hizmet Alım Giderleri	
04	Faiz Giderleri	
05	Cari Transferler	
06	Sermaye Giderleri	35.000
07	Sermaye Transferler	
08	Borç Verme	
<b>Toplam Bütçe Kaynak İhtiyacı</b>		<b>35.000</b>
<b>Bütçe Dışı Kaynak</b>	Döner Sermaye	
	Diğer Yurt İçi	
	Yurt Dışı	
<b>Toplam Bütçe Dışı Kaynak İhtiyacı</b>		<b>--</b>
<b>Toplam Kaynak İhtiyacı</b>		<b>35.000</b>



**Sürdürülebilir Kentleşme**

**PERFORMANS HEDEFİ TABLOSU**

<b>Daire Adı</b>	Fen İşleri Müdürlüğü
------------------	----------------------

<b>Amaç 6</b>	Ödemiş Belediyesi yetki sınırları içerisindeki bayındırlık hizmetlerini kaliteli olarak vermek
<b>Hedef 6.3</b>	Modern ve planlı şehircilik anlayışı doğrultusunda, imara uygun ulaşım ağının oluşturulması ve mevcut yolların bakım ve onarımının yapılması, ulaşım, trafik ve yol güvenliğini sağlanması

<b>Performans Hedefi</b>	İmara uygun ulaşım ağı oluşturulacak, ulaşım, trafik ve yol güvenliği sağlanacaktır
--------------------------	---

Performans Göstergeleri		Birim	2010	2011	2012
1	Ovakent yolu güzergâhındaki bölünmüş yol çalışmalarının başlatılması,	Yüzde	--	100	50
2	Kiraz yolu çıkışı kaldırım ve bölünmüş yol çalışması	Yüzde	--	100	100
3	Umurbey mahallesi otopark alanı düzenlemesi	Yüzde	--	--	50
4	Asfalt kaplama yapılması (plan döneminde 200.000 m2.)	M2		80000	80000
5	Bordür yapılması(plan dönemine 150.000 mt)	Mt	13315	10000	15000
6	Asfalt plentinin belirlenen yere taşınması, revizyonu veya komple yenilenmesi	Yüzde	--	--	100
7	Beton kaldırım yapılması(plan döneminde 250.000 m2.)	M2	9191	15000	10000
8	Beton parke yol uygulaması (plan döneminde 200.000 m2)	M2	8249	40000	40000
9	Ham yolların stabilizesinin yapılması	KM	60	20	20
10	Sathi asfalt kaplama çalışmalarının yapılması	M2		40000	40000
11	Asfalt yolların bakım ve onarımı	Ton	36,7	500	500
12	İsahları yapılacak dere sayısı	Adet	16	12	8
13	İmar planında belirtilen yeni yolların açılması	Adet	5	10	8
14	Trafik master planının hazırlanması	Yüzde	--	100	60
15	Trafik ışıklı sinyalizasyon sisteminin sürekli olarak iyileştirilmesi,	Adet	2	2	2
16	Kent içi levha ve yönlendirmelerin kontrol edilmesi, eksikliklerin giderilmesi	Yüzde	100	100	100
17	Durak yerlerinin belirlenmesi, modern duraklar kurulması	Adet	8	5	3
18	Gerekli yerlere trafik güvenlik aynalarının konulması	Adet	4	10	5
19	İlçe merkezinde yapılan yaya geçidi çizimleri sayısı	Adet	25	20	25
20	İlçe merkezinde yol çizimleri yapımı	KM		20	24
21	Yapılan kasis sayısı	Adet	1	5	1
22	İlçe trafik komisyonu kararlarının uygulanması	Yüzde	100	100	100
23	Her yıl Trafik Haftası kutlama etkinlikleri çerçevesinde stand açılması, trafik ve ulaşım güvenliği konusunda bilgilendirme ve bilinçlendirme çalışmalarının yapılması	Adet	1	1	1
24	Trafik ve ulaşım güvenliği konusunda afiş ve broşür hazırlanması	Adet	--	1000	1000
25	Yapılan işlerin yaklaşık maliyetlerinin isabet ettirilmesi	Yüzde	90	95	90
26	Tüm yapım işlerinde işin süresinde gerçekleştirme oranı	Yüzde	75	95	90
27	Fen işlerinden hemşeri memnuniyeti	Yüzde	--	95	95



Faaliyetler		Kaynak İhtiyacı (TL)		
		Bütçe	Bütçe Dışı	Toplam
2	2012 yılında Ovakent yolu güzergâhındaki bölünmüş yol çalışmalarının başlatılması	100.000	--	100.000
4/1	Kiraz yolu çıkışı kaldırım ve bölünmüş yol çalışması	100.000	--	100.000
6	Umurbey Mahallesi otopark alanı düzenlemesi	100.000	--	100.000
7	Asfalt kaplama yapılması (plan döneminde 200.000 m2.)	600.000	--	600.000
7/1	Asfalt tesisinin belirlenen yere taşınması, revizyonu veya komple yenilenmesi	250.000	--	250.000
8	Bordür yapılması (plan dönemine 150.000 mt)	150.000	--	150.000
9	Beton veya parke kaldırım yapılması (plan döneminde 250.000 m2.) Atatürk caddesi kaldırımalarının düzenlenmesi	250.000	--	250.000
10	Beton parke yol uygulaması (plan döneminde 200.000 m2.)	450.000	--	450.000
11	Ham yolların stabilizesinin yapılması	120.000	--	120.000
12	Sathi asfalt kaplama çalışmalarının yapılması	100.000	--	100.000
13	Asfalt yolların bakım ve onarımı (plan döneminde)	100.000	--	100.000
14	Dere ıslahlarının yapılması,	10.000	--	10.000
16	İmar planında belirtilen yeni yolların açılması	80.000	--	80.000
17	Trafik master planının hazırlanması	50.000	--	50.000
18	Trafik ışıklı sinyalizasyon sisteminin sürekli olarak iyileştirilmesi,	70.000	--	70.000
19	Kent içi levha ve yönlendirmelerin kontrol edilmesi, eksikliklerin giderilmesi	20.000	--	20.000
21	Durak yerlerinin belirlenmesi ve yapılması	12.000	--	12.000
22	Gerekli yerlere trafik güvenlik aynalarının konulması	3.000	--	3.000
23	Yol çizgi çalışmalarının tamamlanması, gerekli yerlere kasisler yapılması	60.000	--	60.000
24	İlçe trafik komisyonu kararlarının uygulanması	3.000	--	3.000
25	Her yıl Trafik Haftası kutlama etkinlikleri çerçevesinde stant açılması, trafik ve ulaşım güvenliği konusunda bilgilendirme ve bilinçlendirme çalışmalarının yapılması	1.000	--	1.000
<b>Genel Toplam</b>		<b>2.629.000</b>	<b>--</b>	<b>2.629.000</b>



<b>İdare Adı</b>	Ödemiş Belediyesi
<b>Performans Hedefi</b>	Modern ve planlı şehircilik anlayışı doğrultusunda, imara uygun ulaşım ağının oluşturulması ve mevcut yolların bakım ve onarımının yapılması, ulaşım, trafik ve yol güvenliğini sağlanması.
<b>Faaliyet Adı</b>	İmara uygun ulaşım ağı oluşturulacak, ulaşım, trafik ve yol güvenliği sağlanacaktır.
<b>Sorumlu Harcama Birimi</b>	Fen İşleri Müdürlüğü
<b><u>Açıklamalar</u></b>	
<p>-Ovakent yolu güzergâhındaki gerekli kamulaştırma çalışmaları tamamlanarak bölünmüş yol çalışmaları başlatılacaktır.</p> <p>-Kiraz yolu çıkışı kaldırım ve bölünmüş yol çalışması yapılacaktır.</p> <p>-Umurbey mahallesi otopark alanı düzenlemesi yapılacaktır.</p> <p>-80000 m<sup>2</sup>. asfalt kaplama yapılacaktır.</p> <p>-15000 mt. bordür yapılacaktır.</p> <p>-Asfalt plentinin belirlenen yere taşınması, revizyonu veya komple yenilenmesi çalışmaları yapılacaktır.</p> <p>-12000 m<sup>2</sup>.Beton kaldırım yapılacak, Atatürk Caddesinin kaldırım düzenleme çalışmalarına başlanılacaktır.</p> <p>-40000 m<sup>2</sup>.Beton parke yol uygulaması yapılacaktır.</p> <p>-20 km.Ham yolların stabilizesi yapılacaktır.</p> <p>-40000 m<sup>2</sup>.Sathi asfalt kaplama çalışmaları yapılacaktır.</p> <p>-Asfalt yolların bakım ve onarımı için 500 ton kullanılacaktır.</p> <p>-8 derenin ıslah çalışmaları yapılacaktır.</p> <p>-İmar planında belirtilen 8 yeni yolun açılması çalışmaları yapılacaktır.</p> <p>-Trafik master planı hazırlanacaktır.</p> <p>-2 kavşağa Trafik ışıklı sinyalizasyon sistemi kurulacak, mevcutların bakımı yapılacaktır.</p> <p>-Kent içi levha ve yönlendirmelerin kontrol edilecek, eksikliklerin giderilmesi çalışmaları yapılacaktır.</p> <p>-3 adet durak yapılacaktır.</p> <p>-Gerekli yerlere trafik güvenlik aynalarının konulacaktır.</p> <p>-İlçe merkezindeki 25 yerde yaya geçitleri çizimleri yapılacaktır.</p> <p>-25 km. yol çizgi çalışması yapılacaktır.</p> <p>-Gerekli yerler kasis yapılacaktır.</p> <p>-İlçe Trafik Komisyonu kararları uygulanacaktır.</p> <p>-Her yıl Trafik Haftası kutlama etkinlikleri çerçevesinde stand açılması, trafik ve ulaşım güvenliği konusunda bilgilendirme ve bilinçlendirme çalışmaları yapılacak, trafik ve ulaşım güvenliği konusunda afiş ve broşür hazırlanacaktır.</p>	

<b>Ekonomik Kod</b>		<b>(t+1)</b>
<b>01</b>	Personel Giderleri	
<b>02</b>	SGK Devlet Primi Giderleri	
<b>03</b>	Mal ve Hizmet Alım Giderleri	1.879.500
<b>04</b>	Faiz Giderleri	
<b>05</b>	Cari Transferler	
<b>06</b>	Sermaye Giderleri	749.500
<b>07</b>	Sermaye Transferler	
<b>08</b>	Borç Verme	
<b>Toplam Bütçe Kaynak İhtiyacı</b>		<b>2.629.000</b>
<b>Bütçe Dışı Kaynak</b>	Döner Sermaye	
	Diğer Yurt İçi	
	Yurt Dışı	
<b>Toplam Bütçe Dışı Kaynak İhtiyacı</b>		<b>--</b>
<b>Toplam Kaynak İhtiyacı</b>		<b>2.629.000</b>



**Sürdürülebilir Kentleşme**

**PERFORMANS HEDEFİ TABLOSU**

<b>Daire Adı</b>	İmar ve Şehircilik Müdürlüğü
------------------	------------------------------

<b>Amaç 6</b>	Ödemiş Belediyesi yetki sınırları içerisindeki bayındırlık hizmetlerini kaliteli olarak vermek
<b>Hedef 6.3</b>	Modern ve planlı şehircilik anlayışı doğrultusunda, imara uygun ulaşım ağının oluşturulması ve mevcut yolların bakım ve onarımının yapılması, ulaşım, trafik ve yol güvenliğini sağlanması

<b>Performans Hedefi</b>	İmara uygun ulaşım ağı oluşturulacak, ulaşım, trafik ve yol güvenliği sağlanacaktır
--------------------------	---

Performans Göstergeleri		Birim	2010	2011	2012
1	Çevre yolu projesini çalışmalarının sürdürülmesi	Yüzde	10	15	15
2	Emmioğlu Mahallesi Hamam Sokak ile Eski Konak Sokak arası yol açılması için kamulaştırma çalışmalarının tamamlanması	Yüzde	--	50	100
3	Emmioğlu mahallesi Yeni Cami Sokak açılması için kamulaştırma ve düzenleme çalışmalarının başlatılması	Yüzde	--	50	50
4	Kent içi ulaşım için Hafif Yaylı Sistem oluşturulması amacıyla fizibilite çalışmalarının yapılması	Yüzde	--	--	100
5	Sokak levhalarının yenilenmesi	Yüzde	25	50	100

Faaliyetler	Kaynak İhtiyacı (TL)		
	Bütçe	Bütçe Dışı	Toplam
1 Çevre yolu projesi çalışmalarının sürdürülmesi	1.000	--	1.000
6 Emmioğlu Mahallesi Hamam Sokak ile Eski Konak Sokak arası yol açılması için kamulaştırma ve düzenleme çalışmalarının tamamlanması	70.000	--	70.000
15 Emmioğlu mahallesi Yeni Cami Sokak açılması için kamulaştırma ve düzenleme çalışmalarının başlatılması	70.000	--	70.000
17/1 Kent içi ulaşım için Hafif Yaylı Sistem oluşturulması amacıyla fizibilite çalışmalarının yapılması	35.000	--	35.000
20 Sokak levhalarının yenilenmesi	50.000	--	50.000
<b>Genel Toplam</b>	<b>226.000</b>	<b>--</b>	<b>226.000</b>



<b>İdare Adı</b>	Ödemiş Belediyesi
<b>Performans Hedefi</b>	Modern ve planlı şehirçilik anlayışı doğrultusunda, imara uygun ulaşım ağının oluşturulması ve mevcut yolların bakım ve onarımının yapılması, ulaşım, trafik ve yol güvenliğini sağlanması
<b>Faaliyet Adı</b>	İmara uygun ulaşım ağı oluşturulacak, ulaşım, trafik ve yol güvenliği sağlanacaktır.
<b>Sorumlu Harcama Birimi</b>	İmar ve Şehircilik Müdürlüğü
<b>Açıklamalar</b> - Çevre yolu projesi çalışmaları sürdürülecektir. - Emmioğlu Mahallesi Hamam Sokak ile Eski Konak Sokak arası yol açılması için kamulaştırma çalışmaları tamamlanacaktır. - Emmioğlu mahallesi Yeni Cami Sokak açılması için kamulaştırma ve düzenleme çalışmalarına başlanılacaktır. - Kent içi ulaşım için Hafif Yaylı Sistem oluşturulması amacıyla fizibilite çalışmaları yapılacaktır. - Sokak levhaları yenilenecektir.	

Ekonomik Kod		(t+1)
01	Personel Giderleri	
02	SGK Devlet Primi Giderleri	
03	Mal ve Hizmet Alım Giderleri	156.000
04	Faiz Giderleri	
05	Cari Transferler	
06	Sermaye Giderleri	70.000
07	Sermaye Transferler	
08	Borç Verme	
<b>Toplam Bütçe Kaynak İhtiyacı</b>		<b>226.000</b>
<b>Bütçe Dışı Kaynak</b>	Döner Sermaye	
	Diğer Yurt İçi	
	Yurt Dışı	
<b>Toplam Bütçe Dışı Kaynak İhtiyacı</b>		<b>--</b>
<b>Toplam Kaynak İhtiyacı</b>		<b>226.000</b>



**Sürdürülebilir Kentleşme**

**PERFORMANS HEDEFİ TABLOSU**

<b>Daire Adı</b>	Park ve Bahçeler Müdürlüğü
------------------	----------------------------

<b>Amaç 7</b>	Kişi başına düşen aktif yeşil alan miktarını artırarak "Ödemiş içinde bir yeşil değil, yeşiller içinde bir Ödemiş" imajını korumak
<b>Hedef 7.1</b>	Yeni yeşil alanlar ve çocuk parkları oluşturularak fonksiyonel kullanımının temini, geliştirilmesi ve korunmalarının sağlanması

<b>Performans Hedefi</b>	"Ödemiş içinde bir yeşil değil, yeşiller içinde bir Ödemiş" imajı korunması için etkin çalışmalar yapılacaktır
--------------------------	--

Performans Göstergeleri		Birim	2010	2011	2012
1	Yapılan park sayısı	Adet	3	5	4
2	Süleyman Demirel Mah. 1103 sokak park yapımı	Yüzde	--	100	100
3	Türkmen Mah. Dikmen Cad. Perşembe Pazarı yeşil alan düzenlemesi	Yüzde	--	100	100
4	Türkmen Mahallesi Doktor Neşvet Caddesi İzmir yoluna bağlanan kısmın yeşil alan düzenlemesi	Yüzde	--	100	100
5	Zafer Mah. 1312 sokak park düzenlemesi	Yüzde	--	100	100
6	Eski parkların yenilenmesi	Adet	1	3	1
7	Cumhuriyet Mahallesi Polat park yenilemesi	Yüzde	--	100	100
8	Zafer Mah. 1360-1345 sokak park yenilemesi	Yüzde	--	100	100
9	Ulus meydanı 2.bölüm düzenleme çalışmalarının başlatılması	Yüzde	--	100	25
10	Kentin tarihi değerleri arasında sayılan Havuzlu Parkın (Tahir Çaylı Parkı) yapıldığı döneme uygun olarak yeniden düzenlenmesi	Yüzde	--	--	100
11	Bakım ve onarımlarının yapılan mevcut park ve ağaçlık alanları	Adet	80	15	15
12	Oyun grubu satın alınarak belirlenen yerlere montajları	Adet	2	5	5
13	Fidan ve ağaç dikimi	Adet	3000	5000	5000
14	Mevsimlik çiçek dikimi	Adet	45000	35000	40000
15	Ağaç budamaları	Yüzde	100	100	100
16	Ağaç dibi açılması	Adet	--	25000	27000
17	Ağaç, çalı grubu, fidanlar ve çim alanların sulanması	M2	--	190000	230000
18	Kaldırım dibi yabancı otların temizlenmesi	Yüzde	100	100	100
19	Belediye fidanlığında üretim çeşitliliğinin sağlanması	Yüzde	50	55	55
20	Ağaç dikme şöleninde fidan dikimi	Adet	--	5000	4000
21	Ödemiş'in yeşil görünümünün korunmasını sağlamak için yarışma ( <i>en güzel balkon vb.</i> ) düzenlenmesi,	Adet	--	1	1
22	Bitki ve ağaç atıklarının toplanması, nakliyesi ve ağaç sulama işlemlerinde kullanılmak üzere traktör alımı	Adet	--	--	1



Faaliyetler		Kaynak İhtiyacı (TL)		
		Bütçe	Bütçe Dışı	Toplam
1	İmar planında belirtilen yerlerde 8 adet park düzenlemesinin tamamlanarak hayata geçirilmesi	150.000	--	150.000
2	Ulus meydanı 2.bölüm düzenleme çalışmalarının başlatılması	40.000	--	40.000
4	Kentin tarihi değerleri arasında sayılan Havuzlu Parkın (Tahir Çaylı Parkı) yapıldığı döneme uygun olarak yeniden düzenlenmesi	50.000	--	50.000
5	Mevcut park ve ağaçlık alanlar ile oyun grubu ekipmanlarının bakım ve onarımlarının yapılarak rehabilite edilmesi	15.000	--	15.000
6	Plan döneminde 5 adet çocuk oyun grubu satın alınarak belirlenen yerlere montajlarının tamamlanması, park mobilyalarının yenilenmesi	60.000	--	60.000
7	Her yıl 5000 adet ağaç fidanı ve 40.000 adet mevsimlik çiçek dikimlerinin yapılması	100.000	--	100.000
8	Her yıl kent içindeki tüm ağaçların budamalarının yapılması ve yabancı otların temizlenmesi,	--	--	--
8/1	Bitki ve ağaç atıklarının toplanması, nakliyesi ve ağaç sulama işlemlerinde kullanılmak üzere traktör alımı	35.000	--	35.000
9	Belediye fidanlığında fidan üretime başlanılması ve üretim çeşitliliğinin sağlanması	10.000	--	10.000
10	Ödemiş'in yeşil görünümünün korunmasını sağlamak için her yıl 1 kez ağaç dikme kampanyası ve bir konuda yarışma ( <i>en güzel balkon vb.</i> ) düzenlenmesi	10.000	--	10.000
<b>Genel Toplam</b>		<b>470.000</b>	<b>--</b>	<b>470.000</b>





<b>İdare Adı</b>	Ödemiş Belediyesi
<b>Performans Hedefi</b>	Yeni yeşil alanlar ve çocuk parkları oluşturularak fonksiyonel kullanımının temini, geliştirilmesi ve korunmalarının sağlanması
<b>Faaliyet Adı</b>	"Ödemiş içinde bir yeşil değil, yeşiller içinde bir Ödemiş" imajı korunması için etkin çalışmalar yapılacaktır.
<b>Sorumlu Harcama Birimi</b>	Park ve Bahçeler Müdürlüğü
<b>Açıklamalar</b>  <ul style="list-style-type: none"><li>- 4 adet park yapılacaktır.</li><li>- Süleyman Demirel Mah. 1103 sokak park yapımı gerçekleştirilecektir.</li><li>- Türkmen Mah. Dikmen Cad. Perşembe Pazarı yeşil alan düzenlemesi yapılacaktır.</li><li>- Türkmen Mahallesi Doktor Neşvet Caddesi İzmir yoluna bağlanan kısmın yeşil alan düzenlemesi yapılacaktır.</li><li>- Zafer Mah. 1312 sokak park düzenlemesi yapılacaktır.</li><li>- 1 adet eski park yenilemesi yapılacaktır.</li><li>- Cumhuriyet Mahallesi Polat park yenilemesi yapılacaktır.</li><li>- Zafer Mah. 1360-1345 sokak park yenilemesi yapılacaktır.</li><li>- Ulus meydanı 2.bölüm düzenleme çalışmalarına başlanılacaktır.</li><li>- Kentin tarihi değerleri arasında sayılan Havuzlu Parkın (Tahir Çaylı Parkı) yapıldığı döneme uygun olarak yeniden düzenlenmesi yapılacaktır.</li><li>- 15 adet mevcut park ve ağaçlık alanlarının bakım ve onarımları yapılacaktır.</li><li>- 5 adet oyun grubu satın alınarak belirlenen yerlere montajları yapılacaktır.</li><li>- 5000 adet fidan ve ağaç dikimi yapılacaktır.</li><li>- 40000 adet mevsimlik çiçek dikimi yapılacaktır.</li><li>- Ağaç budamaları yapılacaktır.</li><li>- 27000 ağaç dibi açılacaktır.</li><li>- 230000m<sup>2</sup> ağaç, çalı grubu, fidanlar ve çim alanları sulanacaktır.</li><li>- Kaldırım dibi yabancı otlar temizlenecektir.</li><li>- Belediye fidanlığında üretim çeşitliliği sağlanacaktır.</li><li>- Ağaç dikme şöleninde 4000 adet fidan dikilecektir.</li><li>- Ödemiş'in yeşil görünümünün korunmasını sağlamak için 1 adet yarışma ( <i>en güzel balkon vb.</i>) düzenlenecektir.</li><li>- Bitki ve ağaç atıklarının toplanması, nakliyesi ve ağaç sulama işlemlerinde kullanılmak üzere 1 adet traktör alınacaktır.</li></ul>	

<b>Ekonomik Kod</b>		<b>(t+1)</b>
<b>01</b>	Personel Giderleri	
<b>02</b>	SGK Devlet Primi Giderleri	
<b>03</b>	Mal ve Hizmet Alım Giderleri	470.000
<b>04</b>	Faiz Giderleri	
<b>05</b>	Cari Transferler	
<b>06</b>	Sermaye Giderleri	
<b>07</b>	Sermaye Transferler	
<b>08</b>	Borç Verme	
<b>Toplam Bütçe Kaynak İhtiyacı</b>		<b>470.000</b>
<b>Bütçe Dışı Kaynak</b>	Döner Sermaye	
	Diğer Yurt İçi	
	Yurt Dışı	
<b>Toplam Bütçe Dışı Kaynak İhtiyacı</b>		<b>--</b>
<b>Toplam Kaynak İhtiyacı</b>		<b>470.000</b>



**Sürdürülebilir Kentleşme**

**PERFORMANS HEDEFİ TABLOSU**

<b>Daire Adı</b>	İmar ve Şehircilik Müdürlüğü
<b>Amaç 7</b>	Kişi başına düşen aktif yeşil alan miktarını artırarak "Ödemiş içinde bir yeşil değil, yeşiller içinde bir Ödemiş" imajını korumak
<b>Hedef 7.1</b>	Yeni yeşil alanlar ve çocuk parkları oluşturularak fonksiyonel kullanımının temini, geliştirilmesi ve korunmalarının sağlanması
<b>Performans Hedefi</b>	"Ödemiş içinde bir yeşil değil, yeşiller içinde bir Ödemiş" imajı korunması için etkin çalışmalar yapılacaktır

Performans Göstergeleri		Birim	2010	2011	2012
1	Ulus Meydanı düzenleme projesinin hazırlanması	Yüzde	--	--	100
2	Kentin tarihi değerleri arasında sayılan Havuzlu Parkın (Tahir Çaylı Parkı) yapıldığı döneme uygun olarak yeniden düzenlenmesinin projelendirilmesi	Yüzde	--	--	100

Faaliyetler	Kaynak İhtiyacı (TL)			
	Bütçe	Bütçe Dışı	Toplam	
2	Ulus Meydanı düzenleme projesinin hazırlanması	25.000	--	25.000
4	Kentin tarihi değerleri arasında sayılan Havuzlu Parkın (Tahir Çaylı Parkı) yapıldığı döneme uygun olarak yeniden düzenlenmesinin projelendirilmesi	1.000	--	1.000
<b>Genel Toplam</b>	<b>26.000</b>	<b>--</b>	<b>26.000</b>	



<b>İdare Adı</b>	Ödemiş Belediyesi
<b>Performans Hedefi</b>	Yeni yeşil alanlar ve çocuk parkları oluşturularak fonksiyonel kullanımının temini, geliştirilmesi ve korunmalarının sağlanması
<b>Faaliyet Adı</b>	"Ödemiş içinde bir yeşil değil, yeşiller içinde bir Ödemiş" imajı korunması için etkin çalışmalar yapılacaktır
<b>Sorumlu Harcama Birimi</b>	İmar ve Şehircilik Müdürlüğü
<b>Açıklamalar</b> - Ulus Meydanı düzenleme projesi hazırlanacaktır. - Kentin tarihi değerleri arasında sayılan Havuzlu Parkın (Tahir Çaylı Parkı) yapıldığı döneme uygun olarak yeniden düzenlenmesi projelendirilecektir.	

Ekonomik Kod		(t+1)
01	Personel Giderleri	
02	SGK Devlet Primi Giderleri	
03	Mal ve Hizmet Alım Giderleri	26.000
04	Faiz Giderleri	
05	Cari Transferler	
06	Sermaye Giderleri	
07	Sermaye Transferler	
08	Borç Verme	
<b>Toplam Bütçe Kaynak İhtiyacı</b>		<b>26.000</b>
<b>Bütçe Dışı Kaynak</b>	Döner Sermaye	
	Diğer Yurt İçi	
	Yurt Dışı	
<b>Toplam Bütçe Dışı Kaynak İhtiyacı</b>		<b>--</b>
<b>Toplam Kaynak İhtiyacı</b>		<b>26.000</b>



**Sürdürülebilir Kentleşme**

**PERFORMANS HEDEFİ TABLOSU**

<b>Daire Adı</b>	İmar ve Şehircilik Müdürlüğü
------------------	------------------------------

<b>Amaç 8</b>	İlçe içindeki tarihi dokunun ve tarihi ilçe mekânlarını belirlemek, korumak, iyileştirmek ve geleceğe taşımak
<b>Hedef 8.1</b>	Belediye sınırları içerisindeki tarihi eserlerin envanterinin çıkarılarak bilgi sistemine yüklenmesi.

<b>Performans Hedefi</b>	Tarihi eserlerin bilgi sistemine yükleme çalışmaları yapılacaktır
--------------------------	---

Performans Göstergeleri		Birim	2010	2011	2012
1	Güncellenen tarihi eserlerin envanterinin çalışma dokümanlarının kitap haline getirilmesi	Yüzde	--	100	100
2	Envanter bilgilerinin bilgi sistemine girilerek web sitesinde yayınlanması ve güncellenmesi	Yüzde	--	50	50
3	Tarih ve kültür değerlerinin korunmasında ilgili kuruluşlarla koordinasyon sağlanması	Yüzde	--	50	50
4	Korumada halkın katılımının ve işbirliğinin sağlanması	Yüzde	--	70	70
5	Tarihi mekânlarda yapılan çalışmaların yayın haline getirilmesi	Yüzde	--	100	100
6	Koruma Amaçlı İmar Planında ihtiyaca göre gerekli olan revizyon hazırlama süresi	İşgünü	--	90	90

Faaliyetler	Kaynak İhtiyacı (TL)			
	Bütçe	Bütçe Dışı	Toplam	
2	Güncellenen tarihi eserlerin envanterinin çalışma dokümanlarının kitap haline getirilmesi	2.500	--	2.500
3	Envanter bilgilerinin bilgi sistemine girilerek web sitesinde yayınlanması ve güncellenmesi	--	--	--
4	Tarih ve kültür değerlerinin korunmasında ilgili kuruluşlarla koordinasyon sağlanması	--	--	--
5	Korumada halkın katılımının ve işbirliğinin sağlanması	1.000	--	1.000
6	Tarihi mekânlarda yapılan çalışmaların yayın haline getirilmesi	2.500	--	2.500
7	Koruma Amaçlı İmar Planında ihtiyaca göre gerekli olan revizyon çalışmalarının yapılması	25.000	--	25.000
<b>Genel Toplam</b>	<b>31.000</b>	<b>--</b>	<b>31.000</b>	



<b>İdare Adı</b>	Ödemiş Belediyesi
<b>Performans Hedefi</b>	Belediye sınırları içerisindeki tarihi eserlerin envanterinin çıkarılarak bilgi sistemine yüklenmesi
<b>Faaliyet Adı</b>	Tarihi eserlerin bilgi sistemine yükleme çalışmaları yapılacaktır.
<b>Sorumlu Harcama Birimi</b>	İmar ve Şehircilik Müdürlüğü
<b>Açıklamalar</b>  - Güncellenen tarihi eserlerin envanterinin çalışma dokümanları kitap haline getirilecektir. - Envanter bilgilerinin bilgi sistemine girilerek web sitesinde yayınlanması ve güncellenmesi yönelik çalışmalara başlanacaktır. - Tarih ve kültür değerlerinin korunmasında ilgili kuruluşlarla koordinasyon sağlanacaktır. - Korumada halkın katılımı ve işbirliği sağlanacaktır. - Tarihi mekânlarda yapılan çalışmalar yayın haline getirilecektir. - Koruma Amaçlı İmar Planında ihtiyaca göre gerekli olan revizyonları 90 işgünü içerisinde hazırlanacaktır.	

Ekonomik Kod		(t+1)
01	Personel Giderleri	
02	SGK Devlet Primi Giderleri	
03	Mal ve Hizmet Alım Giderleri	31.000
04	Faiz Giderleri	
05	Cari Transferler	
06	Sermaye Giderleri	
07	Sermaye Transferler	
08	Borç Verme	
<b>Toplam Bütçe Kaynak İhtiyacı</b>		<b>31.000</b>
<b>Bütçe Dışı Kaynak</b>	Döner Sermaye	
	Diğer Yurt İçi	
	Yurt Dışı	
<b>Toplam Bütçe Dışı Kaynak İhtiyacı</b>		<b>--</b>
<b>Toplam Kaynak İhtiyacı</b>		<b>31.000</b>



**Sürdürülebilir Kentleşme**

**PERFORMANS HEDEFİ TABLOSU**

<b>Daire Adı</b>	İmar ve Şehircilik Müdürlüğü
------------------	------------------------------

<b>Amaç 8</b>	İlçe içindeki tarihi dokunun ve tarihi ilçe mekânlarını belirlemek, korumak, iyileştirmek ve geleceğe taşımak
<b>Hedef 8.2</b>	Tarihi mekânlarda kentsel tasarım projelerinin hazırlanması ve uygulanması.

<b>Performans Hedefi</b>	Tarihi mekânlarda kentsel tasarım projelerini uygulamak için çalışmalar sürdürülecektir
--------------------------	---

Performans Göstergeleri		Birim	2010	2011	2012
1	DDY ait bina ve lojmanların belediyemizce edinilmesi çalışmalarının tamamlanması	Yüzde	--	100	100
2	Yayla Cad. Tütün Deposu ve yanındaki tescilli yapının kamulaştırma ve restorasyon çalışmalarının sürdürülmesi (Kültür ve Tabiat Varlıkları dava sonuçlandığında işlem yapılmak üzere)	Yüzde	--	100	20
3	Emmioğlu Mahallesi 17 Pafta, 259 Ada, 141 Parsel nolu taşınmazın kamulaştırma çalışmalarının sürdürülmesi	Yüzde	--	100	20
4	Tarihi değerlerin korunması çalışmalarından vatandaş memnuniyeti	Yüzde	--	95	95
5	Tarihi değeri ve özellikleri tespit edilen bir adet tescilli binanın edinilmesi	Adet	--	--	1
6	Tescilli binaların yoğun olduğu 2 (iki) bölgede sokak sağlıklılaştırma projelerinin hazırlanması	Adet	--	--	2

Faaliyetler	Kaynak İhtiyacı (TL)			
	Bütçe	Bütçe Dışı	Toplam	
5	DDY ait bina ve lojmanların belediyemizce alınması çalışmalarının tamamlanması	25.000	--	25.000
6	Yayla Cad. Tütün Deposu ve yanındaki tescilli yapının kamulaştırma ve restorasyon çalışmalarının sürdürülmesi (Kültür ve Tabiat Varlıkları dava sonuçlandığında işlem yapılmak üzere)	1.000	--	1.000
7	Emmioğlu Mahallesi 17 Pafta, 259 Ada, 141 Parsel nolu taşınmazın kamulaştırma çalışmalarının sürdürülmesi	25.000	--	25.000
11	Tarihi değeri ve özellikleri tespit edilen bir adet tescilli binanın edinilmesi	50.000	--	50.000
11/1	Tescilli binaların yoğun olduğu 2 (iki) bölgede sokak sağlıklılaştırma projelerinin hazırlanması	30.000	--	30.000
<b>Genel Toplam</b>	<b>131.000</b>	<b>--</b>	<b>131.000</b>	



<b>İdare Adı</b>	Ödemiş Belediyesi
<b>Performans Hedefi</b>	Tarihi mekânlarda kentsel tasarım projelerinin hazırlanması ve uygulanması
<b>Faaliyet Adı</b>	Tarihi mekânlarda kentsel tasarım projelerini uygulamak için çalışmalar sürdürülecektir.
<b>Sorumlu Harcama Birimi</b>	İmar ve Şehircilik Müdürlüğü
<b>Açıklamalar</b>  - DDY ait bina ve lojmanların belediyemizce edinilmesi çalışmaları tamamlanacaktır. - Yayla Cad. Tütün Deposu ve yanındaki tescilli yapının kamulaştırma ve restorasyon çalışmaları sürdürülecektir. (Kültür ve Tabiat Varlıkları dava sonuçlandığında işlem yapılmak üzere) - Emmioğlu Mahallesi 17 Pafta, 259 Ada, 141 Parsel nolu taşınmazın kamulaştırma çalışmalarına devam edilecektir. - Tarihi değeri ve özellikleri tespit edilen bir adet tescilli bina edinilecektir. - Tescilli binaların yoğun olduğu 2 (iki) bölgede sokak sağlıklılaştırma projeleri hazırlanacaktır.	

<b>Ekonomik Kod</b>		<b>(t+1)</b>
<b>01</b>	Personel Giderleri	
<b>02</b>	SGK Devlet Primi Giderleri	
<b>03</b>	Mal ve Hizmet Alım Giderleri	26.000
<b>04</b>	Faiz Giderleri	
<b>05</b>	Cari Transferler	
<b>06</b>	Sermaye Giderleri	105.000
<b>07</b>	Sermaye Transferler	
<b>08</b>	Borç Verme	
<b>Toplam Bütçe Kaynak İhtiyacı</b>		<b>131.000</b>
<b>Bütçe Dışı Kaynak</b>	Döner Sermaye	
	Diğer Yurt İçi	
	Yurt Dışı	
<b>Toplam Bütçe Dışı Kaynak İhtiyacı</b>		<b>--</b>
<b>Toplam Kaynak İhtiyacı</b>		<b>131.000</b>



**Sürdürülebilir Kentleşme**

**PERFORMANS HEDEFİ TABLOSU**

<b>Daire Adı</b>	Fen İşleri Müdürlüğü
------------------	----------------------

<b>Amaç 8</b>	İlçe içindeki tarihi dokunun ve tarihi ilçe mekânlarını belirlemek, korumak, iyileştirmek ve geleceğe taşımak
<b>Hedef 8.2</b>	Tarihi mekânlarda kentsel tasarım projelerinin hazırlanması ve uygulanması.

<b>Performans Hedefi</b>	Tarihi mekânlarda kentsel tasarım projelerini uygulamak için çalışmalar sürdürülecektir
--------------------------	---

Performans Göstergeleri		Birim	2010	2011	2012
1	Kamuya ait ( Emniyet Müdürlüğü binası, Eski Ortaokul binası) tescilli binaların restorasyon projelerinin uygulanması	Adet	2	2	2
2	Belediyece edinilen tescilli binaların restorasyon inşaatı	Adet	1	2	2
3	Kasap Hali düzenleme projesinin uygulamasının başlanması	Yüzde	--	--	70
4	Belediyece edinimleri tamamlanan 1 adet tescilli konutun ve deponun restorasyon uygulamasının başlanması	Yüzde	--	--	100
5	Eski Peynir Pazarı düzenleme projesinin uygulamasının tamamlanması	Yüzde	--	100	100
6	Çoban Baba Kümbetinin restorasyon ve çevre düzeni projesi uygulamasının başlanması	Yüzde	--	--	60

Faaliyetler		Kaynak İhtiyacı (TL)		
		Bütçe	Bütçe Dışı	Toplam
2	Kamuya ait (Emniyet Müdürlüğü binası, Eski Ortaokul binası) tescilli binaların restorasyon projelerinin uygulanması	30.000	--	30.000
3	Kasap Hali düzenleme projesinin uygulamasına başlanması	40.000	--	40.000
8	Belediyece edinimleri tamamlanan 1 adet tescilli konutun ve deponun restorasyon çalışmalarının tamamlanması	40.000	--	40.000
9	Eski Peynir Pazarı düzenleme projesinin uygulamasının tamamlanması,	--	--	--
10	Çoban Baba Kümbetinin restorasyon ve çevre düzeni projesi uygulamasının başlanması	25.000	--	25.000
<b>Genel Toplam</b>		<b>135.000</b>	<b>--</b>	<b>135.000</b>





<b>İdare Adı</b>	Ödemiş Belediyesi
<b>Performans Hedefi</b>	Tarihi mekânlarda kentsel tasarım projelerinin hazırlanması ve uygulanması
<b>Faaliyet Adı</b>	Tarihi mekânlarda kentsel tasarım projelerini uygulamak için çalışmalar sürdürülecektir.
<b>Sorumlu Harcama Birimi</b>	Fen İşleri Müdürlüğü
<b>Açıklamalar</b>  - Kamuya ait ( Emniyet Müdürlüğü binası, Eski Ortaokul binası) 2 adet tescilli binanın restorasyon projeleri uygulanacaktır. - Belediyece edinilen 2 adet tescilli binanın restorasyon inşaatı yapılacaktır. - Kasap Hali düzenleme projesinin uygulamasına başlanılacaktır. - Belediyece edinimleri tamamlanan 1 adet tescilli konutun ve deponun restorasyon uygulamasına başlanılacaktır. - Eski Peynir Pazarı düzenleme projesinin uygulaması tamamlanacaktır. - Çoban Baba Kümbetinin restorasyon ve çevre düzeni projesi uygulamasına başlanılacaktır.	

<b>Ekonomik Kod</b>		<b>(t+1)</b>
<b>01</b>	Personel Giderleri	
<b>02</b>	SGK Devlet Primi Giderleri	
<b>03</b>	Mal ve Hizmet Alım Giderleri	135.000
<b>04</b>	Faiz Giderleri	
<b>05</b>	Cari Transferler	
<b>06</b>	Sermaye Giderleri	
<b>07</b>	Sermaye Transferler	
<b>08</b>	Borç Verme	
<b>Toplam Bütçe Kaynak İhtiyacı</b>		<b>135.000</b>
<b>Bütçe Dışı Kaynak</b>	Döner Sermaye	
	Diğer Yurt İçi	
	Yurt Dışı	
<b>Toplam Bütçe Dışı Kaynak İhtiyacı</b>		<b>--</b>
<b>Toplam Kaynak İhtiyacı</b>		<b>135.000</b>



**Sürdürülebilir Kentleşme**

**PERFORMANS HEDEFİ TABLOSU**

<b>Daire Adı</b>	Kültür ve Sosyal İşler Müdürlüğü
------------------	----------------------------------

<b>Amaç 8</b>	İlçe içindeki tarihi dokunun ve tarihi ilçe mekânlarını belirlemek, korumak, iyileştirmek ve geleceğe taşımak
<b>Hedef 8.3</b>	Kent Müzesi ve Kent Arşivi oluşturulması.

<b>Performans Hedefi</b>	Yıldız Kent Müzesi ve Arşivinin düzenleme çalışmaları sürdürülecektir
--------------------------	---

Performans Göstergeleri		Birim	2010	2011	2012
1	Restorasyon çalışmaları tamamlanan Yıldız Hanı ve Otelinin, Kent Müzesi ve Kent Arşivi olarak işlevlendirilmesi, bahçenin genişletilmesi çalışmalarının plan dönemi içinde tamamlanması	Yüzde	15	50	85
2	Müzelerden memnuniyet oranı	Yüzde	--	95	95

Faaliyetler	Kaynak İhtiyacı (TL)		
	Bütçe	Bütçe Dışı	Toplam
1 Restorasyon çalışmaları tamamlanan Yıldız Hanı ve Otelinin, Kent Müzesi ve Kent Arşivi olarak işlevlendirilmesi, bahçenin genişletilmesi çalışmalarının plan dönemi içinde tamamlanması	150.000	--	150.000
2 Kent Müzesi ve Arşivinin oluşturulması için gerektiğinde danışmanlık hizmeti satın alınması	22.000	--	22.000
3 Kent Müzesi ve Arşivinde sergilenmek ve kullanmak üzere tarihi değeri olan eser ve materyallerin satın alınması	100.000	--	100.000
<b>Genel Toplam</b>	<b>272.000</b>	<b>--</b>	<b>272.000</b>



<b>İdare Adı</b>	Ödemiş Belediyesi
<b>Performans Hedefi</b>	Kent Müzesi ve Kent Arşivi oluşturulması
<b>Faaliyet Adı</b>	Yıldız Kent Müzesi ve Arşivinin düzenleme çalışmaları sürdürülecektir.
<b>Sorumlu Harcama Birimi</b>	Kültür ve Sosyal İşler Müdürlüğü
<b>Açıklamalar</b> - Restorasyon çalışmaları tamamlanan Yıldız Hanı ve Otelinin, Kent Müzesi ve Kent Arşivi olarak işlevlendirilecek, bahçenin genişletilmesi çalışmaları plan dönemi içinde tamamlanacaktır.	

<b>Ekonomik Kod</b>		<b>(t+1)</b>
<b>01</b>	Personel Giderleri	
<b>02</b>	SGK Devlet Primi Giderleri	
<b>03</b>	Mal ve Hizmet Alım Giderleri	272.000
<b>04</b>	Faiz Giderleri	
<b>05</b>	Cari Transferler	
<b>06</b>	Sermaye Giderleri	
<b>07</b>	Sermaye Transferler	
<b>08</b>	Borç Verme	
<b>Toplam Bütçe Kaynak İhtiyacı</b>		<b>272.000</b>
<b>Bütçe Dışı Kaynak</b>	Döner Sermaye	
	Diğer Yurt İçi	
	Yurt Dışı	
<b>Toplam Bütçe Dışı Kaynak İhtiyacı</b>		<b>--</b>
<b>Toplam Kaynak İhtiyacı</b>		<b>272.000</b>



**Sürdürülebilir Kentleşme**

**PERFORMANS HEDEFİ TABLOSU**

<b>Daire Adı</b>	Temizlik İşleri Müdürlüğü
------------------	---------------------------

<b>Amaç 9</b>	Kent yaşamını olumsuz etkileyen katı atıkların toplanması bertarafı konusunda yeni düzenlemeleri yapmak, çöp ayrıştırma ve geri dönüşümü hayata geçirmek
<b>Hedef 9.1</b>	Çöp toplama, depolama, ayrıştırma ve geri dönüşüm ile ilgili iyileştirmeler yapılması.

<b>Performans Hedefi</b>	Sürdürülebilir sağlıklı çevre için gerekli çalışma ve düzenlemeler yapılacaktır.
--------------------------	--

Performans Göstergeleri		Birim	2010	2011	2012
1	Hâlihazırda uygulanmakta olan çöp toplama sisteminin gözden geçirilmesi, dünya standartları da dikkate alınarak revize edilmesi,	Yüzde	100	100	100
2	Yer tespiti yapılarak tahsis işlemleri tamamlanan ve proje çalışmaları sürdürülen katı atık düzenli depolama tesisinin kurulması çalışmalarının tamamlanması	Yüzde	25	50	100
3	Düzenli depolama tesisi tamamlanana kadar sürdürülmek üzere vahşi çöp depolama sahasının rehabilitasyonu	Yüzde	80	75	100
4	Çöp aktarma istasyon yerinin belirlenmesi, düzenlenmesi	Yüzde	25	100	100
5	Çöp ayrıştırma, depolama ve geri dönüşüm tesisleri ile ilgili proje	Yüzde	25	75	100
6	Çöp ayrıştırma ve tehlikeli atıklarla ilgili bilgilendirme toplantısı	Adet		1	1
7	Bitkisel atık yağların işyerlerinden ayrı toplanması	Yüzde	30	80	100
8	Bitkisel atık yağların konutlardan ayrı toplanması	Yüzde	--	10	10
9	Ambalaj atıklarının kaynaktan ayrı toplama çalışmalarının tüm kent genelinde kontrollü olarak yaygınlaştırılması	Yüzde	50	20	75
10	Ambalaj atıkları kumbara ve konteynerlerinin toplanması	Gün/ay	2	1	1
11	Kent içinde çöp ayrıştırma kumbaralarının artırılması	Adet	40	25	35
12	Katı atıkların toplanması	Gün	6%/100	6%/100	7%/100
13	Madeni atık yağların toplanılması	2gün/yıl	100	100	100
14	Tıbbi atıkların toplanması	2gün/Hafta	1	3	1
15	Atık pillerin toplanması	Gün/6 ay	1	1	--
16	Ömrünü tamamlamış lastiklerle toplama ve imhası	Yüzde	50	50	50
17	Yeraltı konteyner sisteminin kurulması	Adet	15	5	25
18	Vakumlu küçük yol süpürme aracı alınması	Adet	--	2	2
19	Şehir temizliğinin yapılması	Hafta/gün	6	6	7
20	Pazar yerlerinin temizliği	Yüzde	100	100	100
21	Hafriyat atıkları için yer belirlenmesi çalışmalarının tamamlanması,	Yüzde	75	75	75
22	İnşaat ve yıkım atıklarının kontrollerinin sürdürülmesi,	İşgünü	5	5	5
23	Sokak yıkama ve mahalle süpürme çalışmalarının periyodik olarak sürdürülmesi,	İşgünü	1	1	1
24	Temizlik işleri talep ve şikâyetlerin değerlendirilerek sonuçlandırılması	Yüzde	90	95	95
25	Temizlik işleri talep ve şikâyetçilere geri dönüş	İşgünü	3	3	3
26	Temizlik işlerinden vatandaş memnuniyeti	Yüzde	--	90	90
27	Konteynerlerin dezenfeksiyonu çalışmalarının periyodik olarak sürdürülmesi, yıpranan konteynerlerin yenilenmesi	Yüzde	--	--	100



Faaliyetler	Kaynak İhtiyacı (TL)		
	Bütçe	Bütçe Dışı	Toplam
1 Çöp toplama sisteminin gözden geçirilmesi, dünya standartları da dikkate alınarak revize edilmesi,	--	--	--
2 Yer tespiti yapılarak tahsis işlemleri tamamlanan ve proje çalışmaları sürdürülen katı atık düzenli depolama tesisinin Küçükmenderes Çevre ve Altyapı Hizmetleri Birliği ile yapılması	950.000	--	950.000
3 Düzenli depolamaya geçilinceye kadar vahşi depolama alanında gereken rehabilitasyonun yapılması,	10.000	--	10.000
4 Evsel katı atıkların çöp deponi alanına nakledilmesi için yeni depolama ve aktarma istasyon yerinin belirlenerek taşınması,	50.000	--	50.000
5 Çöp ayrıştırma, depolama ve geri dönüşüm tesisleri, Entegre Katı Atık Yönetimi Tesis'i'nin Yapımı ve İşletilmesi	--	--	--
6 Bitkisel atık yağların yetki verilmiş firmalarla işbirliği yapılarak ayrı toplama ve bertarafı çalışmalarının başlatılması	1.000	--	1.000
7 Ambalaj atıklarının kaynaktan ayrı toplama çalışmalarının tüm kent genelinde kontrollü olarak yaygınlaştırılması	1.000	--	1.000
8 Tehlikeli atık sınıfında sayılan tıbbi atıklar ile atık pillerin ve atık yağların toplanması ve bertarafının sağlanması için sistem oluşturulması,	100.000	--	100.000
9 Kent içinde çöp ayrıştırma kumbaralarının artırılması,	25.000	--	25.000
10 Ömrünü tamamlamış lastiklerle ilgili yönetmelikle belediyelere verilen toplama ve imha görevlerinin yerine getirilmesi ve devamlılığının sağlanması,	15.000	--	15.000
12 Konteynerlerin dezenfeksiyonu çalışmalarının periyodik olarak sürdürülmesi, yıpranan konteynerlerin yenilenmesi	50.000	--	50.000
13 Uygun yerlerde yeraltı konteyner sisteminin kurulması, (her yıl en az 10 yerde)	80.000	--	80.000
14 2 adet vakumlu küçük yol süpürme aracı alınması	100.000	--	100.000
15 Her yıl 6 ayda bir temizlik hizmetlerinden halk memnuniyeti ve öneri anketi düzenlenmesi,	--	--	--
16 Hafriyat atıkları için yer belirlenmesi çalışmalarının tamamlanması, inşaat ve yıkım atıklarının kontrollerinin sürdürülmesi,	--	--	--
17 Sokak yıkama ve mahalle süpürme çalışmalarının periyodik olarak sürdürülmesi,	12.000	--	12.000
<b>Genel Toplam</b>	<b>1.394.000</b>	<b>--</b>	<b>1.394.000</b>



<b>İdare Adı</b>	Ödemiş Belediyesi
<b>Performans Hedefi</b>	Çöp toplama, depolama, ayrıştırma ve geri dönüşüm ile ilgili iyileştirmeler yapılması
<b>Faaliyet Adı</b>	Sürdürülebilir sağlıklı çevre için gerekli çalışma ve düzenlemeler yapılacaktır.
<b>Sorumlu Harcama Birimi</b>	Temizlik İşleri Müdürlüğü
<b>Açıklamalar</b>	
<p>- Hâlihazırda uygulanmakta olan çöp toplama sistemi gözden geçirilecek, dünya standartları da dikkate alınarak revize edilecektir.</p> <p>- Yer tespiti yapılarak tahsis işlemleri tamamlanan ve proje çalışmaları sürdürülen katı atık düzenli depolama tesisinin kurulması çalışmaları tamamlanacaktır.</p> <p>- Düzenli depolama tesisi tamamlanana kadar sürdürülmek üzere vahşi çöp depolama sahasının rehabilitasyonu yapılacaktır.</p> <p>- Çöp aktarma istasyon yeri belirlenecek ve düzenlenecektir.</p> <p>- Çöp ayrıştırma, depolama ve geri dönüşüm tesisleri, Entegre Katı Atık Yönetimi Tesisi'nin Yapımı ve İşletilmesi sağlanacaktır.</p> <p>- Çöp ayrıştırma ve tehlikeli atıklarla ilgili 1 adet bilgilendirme toplantısı yapılacaktır.</p> <p>- Bitkisel atık yağların işyerlerinden ayrı toplanması sağlanacaktır.</p> <p>- Bitkisel atık yağların konutlardan ayrı toplanması sağlanacaktır.</p> <p>- Ambalaj atıklarının kaynaktan ayrı toplama çalışmaları tüm kent genelinde kontrollü olarak yaygınlaştırılacaktır.</p> <p>- Ambalaj atıkları kumbara ve konteynırları her ay düzenli olarak toplanacaktır.</p> <p>- Kent içinde çöp ayrıştırma kumbaralarına 35 adet daha ilave edilecektir.</p> <p>- Her gün katı atıklar toplanacaktır.</p> <p>- Yıl boyunca 2 sefer madeni atık yağlar toplanacaktır.</p> <p>- Tıbbi atıklar haftada 2 gün toplanacaktır.</p> <p>- Ömrünü tamamlamış lastikler toplanacak ve imha edilecektir.</p> <p>- 25 adet yeraltı konteyner sistemi kurulacaktır.</p> <p>- 2 adet vakumlu küçük yol süpürme aracı alınacaktır.</p> <p>- Haftanın her günü şehir temizliği yapılacaktır.</p> <p>- Pazar yerleri temizlenecektir.</p> <p>- Hafriyat atıkları için yer belirlenme çalışmalarına devam edilecektir.</p> <p>- İnşaat ve yıkım atıklarının kontrolleri sürdürülecektir.</p> <p>- Sokak yıkama ve mahalle süpürme çalışmaları periyodik olarak sürdürülecektir.</p> <p>- Konteynerlerin dezenfeksiyonu çalışmaları periyodik olarak sürdürülecek, yıpranan konteynerler yenilenecektir.</p>	

<b>Ekonomik Kod</b>		<b>(t+1)</b>
<b>01</b>	Personel Giderleri	
<b>02</b>	SGK Devlet Primi Giderleri	
<b>03</b>	Mal ve Hizmet Alım Giderleri	1.089.000
<b>04</b>	Faiz Giderleri	
<b>05</b>	Cari Transferler	305.000
<b>06</b>	Sermaye Giderleri	
<b>07</b>	Sermaye Transferler	
<b>08</b>	Borç Verme	
<b>Toplam Bütçe Kaynak İhtiyacı</b>		<b>1.394.000</b>
<b>Bütçe Dışı Kaynak</b>	Döner Sermaye	
	Diğer Yurt İçi	
	Yurt Dışı	
<b>Toplam Bütçe Dışı Kaynak İhtiyacı</b>		<b>--</b>
<b>Toplam Kaynak İhtiyacı</b>		<b>1.394.000</b>



**Sürdürülebilir Kentleşme**

**PERFORMANS HEDEFİ TABLOSU**

<b>Daire Adı</b>	Temizlik İşleri Müdürlüğü
------------------	---------------------------

<b>Amaç 10</b>	Çevre konusunda bilgilendirme ve bilinçlendirme çalışmalarını düzenlenecek etkinliklerle birlikte yaygınlaştırmak, çevre denetim çalışmaları ile doğal gaz girişimlerini sürdürmek
<b>Hedef 10.1</b>	Çevre bilincinin oluşturulması

<b>Performans Hedefi</b>	Çevre bilincinin oluşturulması için çalışmalar etkin bir biçimde sürdürülecektir
--------------------------	--

<b>Performans Göstergeleri</b>		<b>Birim</b>	<b>2010</b>	<b>2011</b>	<b>2012</b>
1	Gerçekleştirilen Çevre Eğitimi ve Bilinçlendirme Etkinlik Sayısı	Adet	7	1	5
2	İlgili kurum ve kuruluşlarla işbirliği yapılarak her yıl çevre koruma, çevre insan konulu ( <i>şiiir, kompozisyon, slogan, resim ve proje</i> ) ödüllü yarışma düzenlenmesi	Adet	--	1	1
3	Çevrenin korunması ile çevre konularında ilçemizde başarılı olan kişi ve kurumlara ödüller verilmesi	Adet	6	10	4
4	Çevre koruma faaliyetleri ve çevre konulu, basılı materyal sayısı	Adet	2.500	2.500	2.500
5	Çevre, geri dönüşüm, çevre koruma faaliyetleri konularında farklı gruplara veya ilgili sektöre eğitim semineri veya bilgilendirme toplantılarının düzenlenmesi	Adet	1	1	1
6	Yerel gazetelerde çevre ve koruma faaliyetleriyle ilgili haberin basın vasıtasıyla halkla paylaşılarak halkın eğitimi ve çevre bilincinin oluşturulması	Adet	50	15	20
7	Tüm ilköğretim okullarında atık pillerin toplanması ve atıkların değerlendirilmesi konusunda eğitim verilmesi,	Adet/okul	5	3	5

<b>Faaliyetler</b>	<b>Kaynak İhtiyacı (TL)</b>		
	<b>Bütçe</b>	<b>Bütçe Dışı</b>	<b>Toplam</b>
1 Her yıl Dünya Çevre Günü' ünde etkinlikler düzenlemesi	5.000	--	5.000
2 İlgili kurum ve kuruluşlarla işbirliği yapılarak her yıl çevre koruma, çevre ve insan konulu ( <i>şiiir, kompozisyon, slogan, resim ve proje</i> ) ödüllü yarışma düzenlenmesi,	7.500	--	7.500
3 Çevrenin korunması ile çevre konularında ilçemizde başarılı olan kişi ve kurumlara her yıl ödüller verilmesi,	4.000	--	4.000
4 Her yıl çevre koruma faaliyetleri ve çevre konulu, basılı materyal ( <i>ilan, afiş, broşür, kitapçık vb.</i> ) dağıtılması,	10.000	--	10.000
5 Yılda bir kez temizlik kampanyaları başlatılması	10.000	--	10.000
6 Çevre, geri dönüşüm, çevre koruma faaliyetleri konularında farklı gruplara veya ilgili sektöre yılda bir kez eğitim semineri veya bilgilendirme toplantılarının düzenlenmesi	2.500	--	2.500
7 Yerel gazetelerde çevre ve koruma faaliyetleriyle ilgili en az beş haberin basın vasıtasıyla halkla paylaşılarak halkın eğitimi ve çevre bilincinin oluşturulması	2.500	--	2.500



Faaliyetler		Kaynak İhtiyacı ((TL)		
		Bütçe	Bütçe Dışı	Toplam
8	Her yıl belediyemiz sınırları içerisindeki tüm ilköğretim okullarında yılda bir kez atık pillerin toplanması ve atıkların değerlendirilmesi konusunda eğitim verilmesi,	2.500	--	2.500
<b>Genel Toplam</b>		<b>44.000</b>	<b>--</b>	<b>44.000</b>





<b>İdare Adı</b>	Ödemiş Belediyesi
<b>Performans Hedefi</b>	Çevre bilincinin oluşturulması
<b>Faaliyet Adı</b>	Çevre bilincinin oluşturulması için çalışmalar etkin bir biçimde sürdürülecektir.
<b>Sorumlu Harcama Birimi</b>	Temizlik İşleri Müdürlüğü
<b>Açıklamalar</b>  - 5 adet Çevre Eğitimi ve Bilinçlendirme Etkinliği gerçekleştirilecektir. - İlgili kurum ve kuruluşlarla işbirliği yapılarak 1 adet çevre koruma, çevre ve insan konulu ( <i>şiiir, kompozisyon, slogan, resim ve proje</i> ) ödüllü yarışma düzenlenecektir. - Çevrenin korunması ile çevre konularında ilçemizde başarılı olan kişi ve kurumlara toplam 4 adet ödül verilecektir. - Çevre koruma faaliyetleri ve çevre konulu 2500 adet basılı materyal olacaktır. - Çevre, geri dönüşüm, çevre koruma faaliyetleri konularında farklı gruplara veya ilgili sektöre 1 adet eğitim semineri veya bilgilendirme toplantısı düzenlenecektir. - Yerel gazetelerde çevre ve koruma faaliyetleriyle ilgili 20 adet haberin basın vasıtasıyla halkla paylaşarak halkın eğitimi ve çevre bilinci oluşturulacaktır. - 5 adet ilköğretim okullunda atık pillerin toplanması ve atıkların değerlendirilmesi konusunda eğitim verilecektir.	

Ekonomik Kod		(t+1)
01	Personel Giderleri	
02	SGK Devlet Primi Giderleri	
03	Mal ve Hizmet Alım Giderleri	44.000
04	Faiz Giderleri	
05	Cari Transferler	
06	Sermaye Giderleri	
07	Sermaye Transferler	
08	Borç Verme	
<b>Toplam Bütçe Kaynak İhtiyacı</b>		<b>44.000</b>
<b>Bütçe Dışı Kaynak</b>	Döner Sermaye	
	Diğer Yurt İçi	
	Yurt Dışı	
<b>Toplam Bütçe Dışı Kaynak İhtiyacı</b>		<b>--</b>
<b>Toplam Kaynak İhtiyacı</b>		<b>44.000</b>



**Sürdürülebilir Kentleşme**

**PERFORMANS HEDEFİ TABLOSU**

<b>Daire Adı</b>	Zabıta Müdürlüğü
------------------	------------------

<b>Amaç 10</b>	Çevre konusunda bilgilendirme ve bilinçlendirme çalışmalarını düzenlenecek etkinliklerle birlikte yaygınlaştırmak, çevre denetim çalışmaları ile doğal gaz girişimlerini sürdürmek
<b>Hedef 10.2</b>	Çevre denetimlerinin etkin bir şekilde sürdürülmesi

<b>Performans Hedefi</b>	Çevre denetimleri etkin bir biçimde yapılacaktır
--------------------------	--

<b>Performans Göstergeleri</b>		<b>Birim</b>	<b>2010</b>	<b>2011</b>	<b>2012</b>
1	Denetlenen tesis sayısı	Adet	7	10	12
2	Denetlenen sıhhi işyeri sayısı	Adet	25	50	70
3	Gelen şikâyetlerden 3 Gün içinde denetime tabi tutulanlar	Yüzde	90	95	95

<b>Faaliyetler</b>	<b>Kaynak İhtiyacı (TL)</b>		
	<b>Bütçe</b>	<b>Bütçe Dışı</b>	<b>Toplam</b>
1 Bütün vatandaşların ortak varlığı olan çevrenin korunması, iyileştirilmesi, doğal kaynakların korunması, çevre kirliliklerinin azaltılması ve önlenmesi amacıyla, belediyeye verilen görev ve yetki kapsamında, yasalarla verilen kontrol, denetim ve takip görevlerinin yapılması,	--	--	--
2 Isınmadan kaynaklanan hava kirliliğinin ilçemizde önlenmesi amacıyla, kent genelinde uygulanmak üzere alınan MÇK Kararlarını belediyenin görev ve yetki kapsamı dâhilinde uygulamak ve uygulatılması, yetkili kurum ve organların bu amaçla alacakları kararların yürütülmesinin sağlanması	--	--	--
<b>Genel Toplam</b>	--	--	--



<b>İdare Adı</b>	Ödemiş Belediyesi
<b>Performans Hedefi</b>	Çevre denetimlerinin etkin bir şekilde sürdürülmesi
<b>Faaliyet Adı</b>	Çevre denetimleri etkin bir biçimde yapılacaktır.
<b>Sorumlu Harcama Birimi</b>	Zabıta Müdürlüğü
<b>Açıklamalar</b> - 12 adet tesis denetlenecektir. - 70 adet sıhhi işyeri denetlenecektir. - Gelen şikâyetlerin %95'i 3 Gün içinde denetime tabi tutulacaktır.	

Ekonomik Kod		(t+1)
01	Personel Giderleri	
02	SGK Devlet Primi Giderleri	
03	Mal ve Hizmet Alım Giderleri	
04	Faiz Giderleri	
05	Cari Transferler	
06	Sermaye Giderleri	
07	Sermaye Transferler	
08	Borç Verme	
<b>Toplam Bütçe Kaynak İhtiyacı</b>		--
<b>Bütçe Dışı Kaynak</b>	Döner Sermaye	
	Diğer Yurt İçi	
	Yurt Dışı	
<b>Toplam Bütçe Dışı Kaynak İhtiyacı</b>		--
<b>Toplam Kaynak İhtiyacı</b>		--



**Sürdürülebilir Kentleşme**

**PERFORMANS HEDEFİ TABLOSU**

<b>Daire Adı</b>	Su ve Kanalizasyon Müdürlüğü
------------------	------------------------------

<b>Amaç 10</b>	Çevre konusunda bilgilendirme ve bilinçlendirme çalışmalarını düzenlenecek etkinliklerle birlikte yaygınlaştırmak, çevre denetim çalışmaları ile doğal gaz girişimlerini sürdürmek
----------------	--

<b>Hedef 10.3</b>	Kente doğal gaz iletim hattının getirilmesi girişimlerinin sürdürülmesi
-------------------	---

<b>Performans Hedefi</b>	Kente doğal gaz iletim hattının getirilmesi için ilgili kurumlar nezdinde girişim ve çalışmalar yapılacaktır
--------------------------	--

Performans Göstergeleri		Birim	2010	2011	2012
1	Doğal gaz iletim hattının kurulması için kent içi çalışmalar ile ilgili kurum ve kuruluşlar nezdinde gerekli girişimlerin sürdürülmesi	Yüzde	--	20	25

Faaliyetler	Kaynak İhtiyacı (TL)		
	Bütçe	Bütçe Dışı	Toplam
1 Kentimizde doğal gaz iletim hattının kurulması için kent içi çalışmalar ile ilgili kurum ve kuruluşlar nezdinde gerekli girişimlerin sürdürülmesi	--	--	--
<b>Genel Toplam</b>	--	--	--



<b>İdare Adı</b>	Ödemiş Belediyesi
<b>Performans Hedefi</b>	Kente doğal gaz iletim hattının getirilmesi girişimlerinin sürdürülmesi
<b>Faaliyet Adı</b>	Kente doğal gaz iletim hattının getirilmesi için ilgili kurumlar nezdinde girişim ve çalışmalar yapılacaktır.
<b>Sorumlu Harcama Birimi</b>	Su ve Kanalizasyon Müdürlüğü
<b><u>Açıklamalar</u></b> - Doğal gaz iletim hattının kurulması için kent içi çalışmalar ile ilgili kurum ve kuruluşlar nezdinde gerekli girişimler sürdürülecektir.	

<b>Ekonomik Kod</b>		<b>(t+1)</b>
<b>01</b>	Personel Giderleri	
<b>02</b>	SGK Devlet Primi Giderleri	
<b>03</b>	Mal ve Hizmet Alım Giderleri	
<b>04</b>	Faiz Giderleri	
<b>05</b>	Cari Transferler	
<b>06</b>	Sermaye Giderleri	
<b>07</b>	Sermaye Transferler	
<b>08</b>	Borç Verme	
<b>Toplam Bütçe Kaynak İhtiyacı</b>		<b>--</b>
<b>Bütçe Dışı Kaynak</b>	Döner Sermaye	
	Diğer Yurt İçi	
	Yurt Dışı	
<b>Toplam Bütçe Dışı Kaynak İhtiyacı</b>		<b>--</b>
<b>Toplam Kaynak İhtiyacı</b>		<b>--</b>



**Sürdürülebilir Kentleşme**

**PERFORMANS HEDEFİ TABLOSU**

<b>Daire Adı</b>	Su ve Kanalizasyon Müdürlüğü
------------------	------------------------------

<b>Amaç 11</b>	Yaşanılabilir bir çevre için gerekli olan altyapı hizmetlerini etkin ve verimli hale getirmek ve sürekliliğini sağlamak
<b>Hedef 11.1</b>	Kanalizasyon altyapısına yönelik çalışmaların etkin bir şekilde yürütülmesi

<b>Performans Hedefi</b>	Sürdürülebilir çevre sağlığı için kanalizasyon çalışmaları etkin şekilde sürdürülecektir
--------------------------	--

Performans Göstergeleri		Birim	2010	2011	2012
1	Yeni inkişaf alanlarına kanalizasyon şebekenin götürülmesi	Yüzde	100	100	100
2	Kanal temizleme aracı satın alınması	Adet	--	1	1
3	Yağmur suyunun hızlı drenajı	KM	1	3	4
4	Hızlı drenajına dönük belirlenen yerlerde ızgara kanalların yapılması	MT	200	500	200
5	Muayene, baca, demir ızgara ve rögar temizliği	Yıl/Defa	4	4	4
6	Kanalizasyon hizmetlerinden vatandaş memnuniyeti	Yüzde	--	91	95

Faaliyetler	Kaynak İhtiyacı (TL)			
	Bütçe	Bütçe Dışı	Toplam	
7	Yeni inkişaf alanlarına kanalizasyon şebekenin götürülmesi	50.000	--	50.000
9	Bir adet kombine kanal temizleme aracı satın alınması	250.000	--	250.000
10	Yağmur suyunun hızlı drenajı ve kanallardan ayrılmasına yönelik yağmur suyu drenaj hatlarının yapılması,	750.000	--	750.000
11	Yüzey sularının hızlı drenajına dönük belirlenen yerlerde ızgara kanalların yapılması	50.000	--	50.000
<b>Genel Toplam</b>	<b>1.100.000</b>	<b>--</b>	<b>1.100.000</b>	



<b>İdare Adı</b>	Ödemiş Belediyesi
<b>Performans Hedefi</b>	Kanalizasyon altyapısına yönelik çalışmaların etkin bir şekilde yürütülmesi
<b>Faaliyet Adı</b>	Sürdürülebilir çevre sağlığı için kanalizasyon çalışmaları etkin şekilde sürdürülecektir.
<b>Sorumlu Harcama Birimi</b>	Su ve Kanalizasyon Müdürlüğü
<b>Açıklamalar</b>	
<ul style="list-style-type: none"><li>- Yeni inkişaf alanlarına kanalizasyon şebekesi götürülecektir.</li><li>- 1 adet kanal temizleme aracı satın alınacaktır.</li><li>- Yağmur suyunun hızlı drenajı ve kanallardan ayrılmasına yönelik 4 km yağmur suyu drenaj hattı yapılacaktır.</li><li>- Hızlı drenajına dönük belirlenen yerlerde 200 mt ızgara kanalları yapılacaktır.</li><li>- Yıl boyunca 4 defa muayene, baca, demir ızgara ve rögar temizliği yapılacaktır.</li></ul>	

Ekonomik Kod		(t+1)
01	Personel Giderleri	
02	SGK Devlet Primi Giderleri	
03	Mal ve Hizmet Alım Giderleri	741.000
04	Faiz Giderleri	359.000
05	Cari Transferler	
06	Sermaye Giderleri	
07	Sermaye Transferler	
08	Borç Verme	
<b>Toplam Bütçe Kaynak İhtiyacı</b>		<b>1.100.000</b>
<b>Bütçe Dışı Kaynak</b>	Döner Sermaye	
	Diğer Yurt İçi	
	Yurt Dışı	
<b>Toplam Bütçe Dışı Kaynak İhtiyacı</b>		<b>--</b>
<b>Toplam Kaynak İhtiyacı</b>		<b>1.100.000</b>



**Sürdürülebilir Kentleşme**

**PERFORMANS HEDEFİ TABLOSU**

<b>Daire Adı</b>	Su ve Kanalizasyon Müdürlüğü
------------------	------------------------------

<b>Amaç 12</b>	Sağlıklı, kesintisiz ve yeterli, kaliteli içme suyu temin etmek
<b>Hedef 12.1</b>	Kent halkına kaliteli ve yeterli içme suyu sağlanmasına yönelik çalışmaların etkin bir biçimde yürütülmesi

<b>Performans Hedefi</b>	Sağlıklı, kesintisiz ve yeterli, kaliteli içme suyu temin etmek için çalışmalar etkin biçimde sürdürülecektir
--------------------------	---

<b>Performans Göstergeleri</b>		<b>Birim</b>	<b>2010</b>	<b>2011</b>	<b>2012</b>
1	İçme suyu şebekesinin periyodik bakımı, arızalı vanaların değişimi	Adet/yıl	10	10	10
2	3.000m <sup>3</sup> 'lük ilave su deposu yapılması	Adet	--	--	1
3	Terfi pompalarının bakımı	Defa/yıl	1	1	2
4	Derin sondaj kuyu bakımı	Defa/yıl	2	2	2
5	Klorlama cihazları ve ünitelerinin bakımı	Defa/yıl	2	2	1
6	Aritma tesisleri için kimyasal malzeme alınması	Yüzde	--	--	100
7	İçme suyu depolarının bakım ve temizliği	Defa/yıl	2	2	2
8	Yeni inkişaf alanlarına ilave şebeke tesisinin yapılması	KM	--	4	4
9	Şebeke kayıplarının asgariye indirilmesi	Yüzde	--	95	95
10	Artezden tesislerdeki derin su kuyu pompalarının yenilenmesi	Adet	--	3	4
11	ACB terfi hattının yenilenmesi	KM	--	--	3
12	Paratoner alımı	Adet	--	2	2
13	Yaz aylarında içme suyu mikro biyolojik analizlerinin yaptırılması, analiz sonuçların belediyenin internet sayfasında yayınlanması	Defa/ay	3	4	4
14	Kış aylarında içme suyu mikro biyolojik analizlerinin yaptırılması, analiz sonuçların belediyenin internet sayfasında yayınlanması	Defa/ay	2	2	2
15	Pıtrak ve Su Çıktı bölgelerinde sondaj çalışmalarının yapılması	Adet	--	2	4
16	Su tasarrufu konusunda bilgilendirme ve bilinçlendirme çalışmaları kapsamında TV programı hazırlanması	Adet	--	1	1
17	Milli Eğitim Müdürlüğü işbirliği ile ilköğretim okullarında bu konuda eğitimlerin verilmesinin sağlanması	Adet	--	2	2
18	Su tasarrufu konusunda bilgilendirme ve bilinçlendirme çalışmaları kapsamında broşür hazırlanması	Adet	--	10000	1500
19	Ana şebeke hattında büyük arızalara müdahale edilmesi	Yüzde	100	100	100
20	Ara hatlar, branşman vb. küçük arızalara müdahale edilmesi	Yüzde	90	90	100
21	Şehir içi yangın hidrantlarının bakımı	Defa/yıl	1	1	1
22	Su abonelerinin açma-kesme hizmet süresi	Gün	1	1	1
23	Su abonelerinin yeni bağlantı hizmet süresi	Gün	1	1	1
24	Artezden tesislerinde elektrik tüketim tasarrufu	Yüzde	--	10	10
25	Büyük parkların sulanması için yeni sondaj kuyusu açılması	Adet	--	3	2
26	Röle ve el telsizlerinin faal olmasının sağlanması	Yüzde	90	95	95
27	DSİ Üzümlü Rahmanlar Barajı'nın bir an önce yapılması için girişimlerin sürdürülmesi,	Yüzde	--	100	100
28	Su hizmetlerinden hemşeri memnuniyeti	Yüzde	--	95	95





Faaliyetler		Kaynak İhtiyacı (TL)		
		Bütçe	Bütçe Dışı	Toplam
3	Gerekmesi durumunda mevcut su depolarının, tadilat, bakım ve revizyonunun yapılması,	80.000	--	80.000
4	3.000m <sup>3</sup> 'lük ilave su deposu yapılması	400.000	--	400.000
5	Yeni inkişaf alanlarına ilave şebeke tesisinin yapılması	200.000	--	200.000
5/ 1	ACB terfi hattının yenilenmesi	900.000		900.000
6/ 1	Aritma tesisleri için kimyasal malzeme alınması	300.000	--	300.000
8	Şebeke kayıplarının asgariye indirilmesi yönünde ( <i>boru değişimi vb</i> ) gerekli yatırımların araştırılması, uygulanması	40.000	--	40.000
9	Artezyen tesislerindeki mevcut derin su kuyu pompalarının ( 10 adet ) yenilenmesi	75.000	--	75.000
11	Yaz aylarında haftada bir, kış aylarında on beş günde bir içme suyu mikro biyolojik analizlerinin yaptırılması, analiz sonuçların belediyenin internet sayfasında yayınlanması	25.000	--	25.000
12	Yeni su kaynaklarının temini amacıyla Pıtrak ve Su Çıktı bölgelerinde sondaj çalışmalarının yapılması	200.000	--	200.000
13	Sulama-içme suyu temini amaçlı planlanan ve Ödemiş için 9.360.000 m <sup>3</sup> /yıl içme suyu sağlanması hedeflenen DSİ Üzümlü Rahmanlar Barajı'nın bir an önce yapılması için girişimlerin sürdürülmesi,	--	--	--
14	Su tasarrufu konusunda bilgilendirme ve bilinçlendirme çalışmaları kapsamında bir TV programı hazırlanması ve yılda bir kez afiş, broşür vb basılı materyallerin dağıtımlarının yapılması, Milli Eğitim Müdürlüğü işbirliği ile ilköğretim okullarında bu konuda eğitimlerin verilmesinin sağlanması	10.000	--	10.000
17	Her yıl en az 3 derin kuyu yapılması, terfi pompası alınması	100.000	--	100.000
18	Depoların ve pompa istasyonunun güvenliğinin sağlanması amacıyla özel güvenlik elemanı temini	108.000	--	108.000
19	Su depolarına paratoner yapılması	50.000	--	50.000
<b>Genel Toplam</b>		<b>2.488.000</b>	<b>--</b>	<b>2.488.000</b>



<b>İdare Adı</b>	Ödemiş Belediyesi
<b>Performans Hedefi</b>	Kent halkına kaliteli ve yeterli içme suyu sağlanmasına yönelik çalışmaların etkin bir biçimde yürütülmesi
<b>Faaliyet Adı</b>	Sağlıklı, kesintisiz ve yeterli, kaliteli içme suyu temin etmek için çalışmalar etkin biçimde sürdürülecektir.
<b>Sorumlu Harcama Birimi</b>	Su ve Kanalizasyon Müdürlüğü
<b><u>Açıklamalar</u></b> <ul style="list-style-type: none"><li>- Yıl boyunca 10 kere içme suyu şebekesinin periyodik bakımı ve arızalı vanaların değişimi yapılacaktır.</li><li>- 1 adet 3.000m<sup>3</sup>'lük ilave su deposu yapılacaktır.</li><li>- Yılda 2 defa terfi pompalarının bakımı yapılacaktır.</li><li>- Yılda 2 defa derin sondaj kuyu bakımı yapılacaktır.</li><li>- Yılda 1 defa klorlama cihazları ve ünitelerinin bakımı yapılacaktır.</li><li>- Arıtma tesisleri için kimyasal malzeme alımı yapılacaktır.</li><li>- Yılda 2 defa içme suyu depolarının bakım ve temizliği yapılacaktır.</li><li>- Yeni inkişaf alanlarına ilave 4 km şebeke tesisi yapılacaktır.</li><li>- Şebeke kayıplarının asgariye indirilmesine yönelik çalışmalar yapılacaktır.</li><li>- Artezyen tesislerindeki 4 adet derin su kuyu pompaları yenilenecektir.</li><li>- 3 km ACB terfi hattı yenilenecektir.</li><li>- 2 adet paratoner alımı yapılacaktır.</li><li>- Yaz aylarında ayda 4 defa içme suyu mikro biyolojik analizleri yaptırılarak, analiz sonuçları belediyenin internet sayfasında yayınlanacaktır.</li><li>- Kış aylarında ayda 2 defa içme suyu mikro biyolojik analizlerinin yaptırılarak, analiz sonuçların belediyenin internet sayfasında yayınlanacaktır.</li><li>- Pıtrak ve Su Çıktı bölgelerinde 4 adet sondaj çalışması yapılacaktır.</li><li>- Su tasarrufu konusunda bilgilendirme ve bilinçlendirme çalışmaları kapsamında 1 adet TV programı hazırlanacaktır.</li><li>- Milli Eğitim Müdürlüğü işbirliği ile ilköğretim okullarında bu konuda 2 adet eğitimin verilmesi sağlanacaktır.</li><li>- Su tasarrufu konusunda bilgilendirme ve bilinçlendirme çalışmaları kapsamında 1500 adet broşür hazırlanacaktır.</li><li>- Ana şebeke hattında büyük arızaların tamamına müdahale edilecektir.</li><li>- Ara hatlar, branşman vb. küçük arızaların tamamına müdahale edilecektir.</li><li>- Yılda 1 defa şehir içi yangın hidrantlarının bakımı yapılacaktır.</li><li>- Su abonelerine 1 gün içerisinde açma-kesme hizmeti verilecektir.</li><li>- Su abonelerinin yeni bağlantı işlemleri 1 gün içerisinde yapılacaktır.</li><li>- Artezyen tesislerinde %10 elektrik tüketim tasarrufu sağlanacaktır.</li><li>- Büyük parkların sulanması için 2 adet yeni sondaj kuyusu açılacaktır.</li><li>- Röle ve el telsizlerinin faal olması sağlanacaktır.</li><li>- DSİ Üzümlü Rahmanlar Barajı'nın bir an önce yapılması için girişimler sürdürülecektir.</li></ul>	



Ekonomik Kod		(t+1)
01	Personel Giderleri	
02	SGK Devlet Primi Giderleri	
03	Mal ve Hizmet Alım Giderleri	2.488.000
04	Faiz Giderleri	
05	Cari Transferler	
06	Sermaye Giderleri	
07	Sermaye Transferler	
08	Borç Verme	
<b>Toplam Bütçe Kaynak İhtiyacı</b>		<b>2.488.000</b>
<b>Bütçe Dışı Kaynak</b>	Döner Sermaye	
	Diğer Yurt İçi	
	Yurt Dışı	
<b>Toplam Bütçe Dışı Kaynak İhtiyacı</b>		<b>--</b>
<b>Toplam Kaynak İhtiyacı</b>		<b>2.488.000</b>



**Sürdürülebilir Kentleşme**

**PERFORMANS HEDEFİ TABLOSU**

<b>Daire Adı</b>	Sağlık İşleri Müdürlüğü
------------------	-------------------------

<b>Amaç 13</b>	Sineklerle mücadele konusunda gerekli ve etkin önlemleri almak ve uygulamak
<b>Hedef 13.1</b>	İlçemiz genelinde söz konusu hizmetin yerine getirilmesi ile ortaya çıkması muhtemel salgın hastalıkların önüne geçilmesi

<b>Performans Hedefi</b>	Sinek ve haşere mücadeleleri etkin bir şekilde sürdürülecektir
--------------------------	--

Performans Göstergeleri		Birim	2010	2011	2012
1	Vektör yayılımını en aza indirmek için larva alanlarının kontrol altında tutulması ve larva döneminde ilaçlama yapılması	Yüzde	100	10	100
2	Halk sağlığı için uçkun ile mücadele	Defa	270	5	150
3	Ev ve işyeri ilaçlama	Adet	182	200	200
4	Kene, hamam böceği, pire vb haşere için kalıcı ilaçlamaların belirlenen programa göre yapılması	Yüzde	100	100	100
5	Haşere ile mücadele konusunda bilgilendirme ve bilinçlendirme çalışmaları çerçevesinde broşür hazırlanması	Adet	--	5000	5000
6	İlaçlama hizmetlerinden vatandaş memnuniyeti	Yüzde	90	95	100

Faaliyetler	Kaynak İhtiyacı (TL)			
	Bütçe	Bütçe Dışı	Toplam	
1	Vektör yayılımını en aza indirmek için larva alanlarının kontrol altında tutulması ve larva döneminde ilaçlama yapılması	25.000	--	25.000
2	ULV ilaçlama yöntemi ile belirlenen programa göre uçkunla mücadele çalışmalarının sürdürülmesi	35.000	--	35.000
4	Kene, hamam böceği, pire vb haşere için kalıcı ilaçlamaların belirlenen programa göre yapılması	5.000	--	5.000
5	Talep karşılığında kapalı alanların haşere ilaçlaması yapılması	--	--	--
6	Haşere ile mücadele konusunda yılda bir kez bilgilendirme ve bilinçlendirme çalışmaları yapılması (afiş, broşür vb)	5.000	--	5.000
<b>Genel Toplam</b>	<b>70.000</b>	<b>--</b>	<b>70.000</b>	



<b>İdare Adı</b>	Ödemiş Belediyesi
<b>Performans Hedefi</b>	İlçemiz genelinde söz konusu hizmetin yerine getirilmesi ile ortaya çıkması muhtemel salgın hastalıkların önüne geçilmesi
<b>Faaliyet Adı</b>	Sinek ve haşere mücadeleleri etkin bir şekilde sürdürülecektir.
<b>Sorumlu Harcama Birimi</b>	Sağlık İşleri Müdürlüğü
<b>Açıklamalar</b> - Vektör yayılımını en aza indirmek için larva alanları kontrol altında tutulacak ve larva döneminde ilaçlama yapılacaktır. - Halk sağlığı için uçkun ile mücadele için 150 defa ULV ile ilaçlama yöntemi uygulanacaktır. - 200 ev ve işyeri ilaçlanacaktır. - Kene, hamam böceği, pire vb haşere için kalıcı ilaçlamalar belirlenen programa göre yapılacaktır. - Haşere ile mücadele konusunda bilgilendirme ve bilinçlendirme çalışmaları çerçevesinde 5000 adet broşür hazırlanacaktır.	

Ekonomik Kod		(t+1)
01	Personel Giderleri	
02	SGK Devlet Primi Giderleri	
03	Mal ve Hizmet Alım Giderleri	70.000
04	Faiz Giderleri	
05	Cari Transferler	
06	Sermaye Giderleri	
07	Sermaye Transferler	
08	Borç Verme	
<b>Toplam Bütçe Kaynak İhtiyacı</b>		<b>70.000</b>
<b>Bütçe Dışı Kaynak</b>	Döner Sermaye	
	Diğer Yurt İçi	
	Yurt Dışı	
<b>Toplam Bütçe Dışı Kaynak İhtiyacı</b>		<b>--</b>
<b>Toplam Kaynak İhtiyacı</b>		<b>70.000</b>



**Sürdürülebilir Kentleşme**

**PERFORMANS HEDEFİ TABLOSU**

<b>Daire Adı</b>	Sağlık İşleri Müdürlüğü
------------------	-------------------------

<b>Amaç 14</b>	Cenaze ve mezarlık hizmetlerini düzenli gerçekleştirmek
<b>Hedef 14.1</b>	Cenaze hizmetleri ile Alo 188 Cenaze hattı uygulamasının geliştirilmesi

<b>Performans Hedefi</b>	Cenaze hizmetleri düzenli olarak yapılacaktır
--------------------------	---

Performans Göstergeleri		Birim	2010	2011	2012
1	Alo 188 Cenaze Hattı uygulamasının geliştirilerek sürdürülmesi	Yüzde	100	100	100
2	Ölüm raporu ve defin ruhsatları düzenlenmesi için özel sağlık kuruluşlarından hizmet alımı	Yüzde	100	100	100
3	Kapalı ve uzun yola uygun cenaze nakil aracı satın alınması	Adet	--	1	2
4	Cenaze hizmetlerinden memnuniyeti	Yüzde	--	100	100

Faaliyetler	Kaynak İhtiyacı (TL)		
	Bütçe	Bütçe Dışı	Toplam
1 Cenazenin konuttan alınıp, toprağa verilmesine kadar tüm işlemlerin belirlenen tarife üzerinde Sağlık İşleri Müdürlüğünce yapılması kapsamındaki, hemşerilerimizin ücretsiz faydalandıkları Alo 188 Cenaze Hattı uygulamasının geliştirilerek sürdürülmesi, cenaze malzemesi temini	25.000	--	25.000
2 Ölüm raporu ve defin ruhsatları düzenlenmesi, belediye tabibinin bulunmadığı zamanlarda ölüm raporları için özel sağlık kuruluşlarından hizmet alımı	3.000	--	3.000
3 Kapalı ve uzun yola uygun cenaze nakil aracı satın alınması	110.000	--	110.000
<b>Genel Toplam</b>	<b>138.000</b>	<b>--</b>	<b>138.000</b>



<b>İdare Adı</b>	Ödemiş Belediyesi
<b>Performans Hedefi</b>	Cenaze hizmetleri ile Alo 188 Cenaze hattı uygulamasının geliştirilmesi
<b>Faaliyet Adı</b>	Cenaze hizmetleri düzenli olarak yapılacaktır.
<b>Sorumlu Harcama Birimi</b>	Sağlık İşleri Müdürlüğü
<b>Açıklamalar</b>	
<ul style="list-style-type: none"><li>- Alo 188 Cenaze Hattı uygulamasının geliştirilerek sürdürülecektir.</li><li>- Ölüm raporu ve defin ruhsatları düzenlemesi için özel sağlık kuruluşlarından hizmet alımı yapılacaktır.</li><li>- Kapalı ve uzun yola uygun 2 adet cenaze nakil aracı satın alınacaktır.</li></ul>	

<b>Ekonomik Kod</b>		<b>(t+1)</b>
<b>01</b>	Personel Giderleri	
<b>02</b>	SGK Devlet Primi Giderleri	
<b>03</b>	Mal ve Hizmet Alım Giderleri	138.000
<b>04</b>	Faiz Giderleri	
<b>05</b>	Cari Transferler	
<b>06</b>	Sermaye Giderleri	
<b>07</b>	Sermaye Transferler	
<b>08</b>	Borç Verme	
<b>Toplam Bütçe Kaynak İhtiyacı</b>		<b>138.000</b>
<b>Bütçe Dışı Kaynak</b>	Döner Sermaye	
	Diğer Yurt İçi	
	Yurt Dışı	
<b>Toplam Bütçe Dışı Kaynak İhtiyacı</b>		<b>--</b>
<b>Toplam Kaynak İhtiyacı</b>		<b>138.000</b>



**Sürdürülebilir Kentleşme**

**PERFORMANS HEDEFİ TABLOSU**

<b>Daire Adı</b>	Sağlık İşleri Müdürlüğü
------------------	-------------------------

<b>Amaç 14</b>	Cenaze ve mezarlık hizmetlerini düzenli gerçekleştirmek
----------------	---

<b>Hedef 14.2</b>	Mezarlık hizmetlerinin iyileştirilmesi
-------------------	--

<b>Performans Hedefi</b>	Mezarlık hizmetleri düzenli olarak yapılacaktır
--------------------------	---

Performans Göstergeleri		Birim	2010	2011	2012
1	Ahrandı Mezarlığında aile mezarlarının planlanması ve teraslama çalışmalarının yapılması	Yüzde	--	100	100
3	Her yıl cenaze, mezarlık ve sağlık hizmetlerinden internet ortamında memnuniyet anketi uygulaması	Yüzde	--	100	100
4	Mezarlık hizmetlerinden memnuniyeti	Yüzde	--	100	100
5	Ahrandı mezarlığı için mezarlıklar bilgi sisteminin oluşturulması	Yüzde	--	--	50

Faaliyetler	Kaynak İhtiyacı (TL)			
	Bütçe	Bütçe Dışı	Toplam	
1	Ahrandı mezarlığı için mezarlıklar bilgi sisteminin oluşturulması	15.000	--	15.000
3	Ahrandı Mezarlığında aile mezarlarının planlanması ve teraslama çalışmalarının yapılması	50.000	--	50.000
5	Her yıl cenaze, mezarlık ve sağlık hizmetlerinden internet ortamında memnuniyet anketi uygulaması	---	--	--
<b>Genel Toplam</b>	<b>65.000</b>	<b>--</b>	<b>65.000</b>	





<b>İdare Adı</b>	Ödemiş Belediyesi
<b>Performans Hedefi</b>	Mezarlık hizmetlerinin iyileştirilmesi
<b>Faaliyet Adı</b>	Mezarlık hizmetleri düzenli olarak yapılacaktır.
<b>Sorumlu Harcama Birimi</b>	Sağlık İşleri Müdürlüğü
<b>Açıklamalar</b> - Ahrandı Mezarlığında aile mezarları planlanacak ve teraslama çalışmaları yapılacaktır. - Her yıl cenaze, mezarlık ve sağlık hizmetlerinden internet ortamında memnuniyet anketi uygulanacaktır. - Ahrandı mezarlığı için mezarlıklar bilgi sisteminin oluşturulmasına yönelik çalışmalara başlanılacaktır.	

Ekonomik Kod		(t+1)
01	Personel Giderleri	
02	SGK Devlet Primi Giderleri	
03	Mal ve Hizmet Alım Giderleri	65.000
04	Faiz Giderleri	
05	Cari Transferler	
06	Sermaye Giderleri	
07	Sermaye Transferler	
08	Borç Verme	
<b>Toplam Bütçe Kaynak İhtiyacı</b>		<b>65.000</b>
<b>Bütçe Dışı Kaynak</b>	Döner Sermaye	
	Diğer Yurt İçi	
	Yurt Dışı	
<b>Toplam Bütçe Dışı Kaynak İhtiyacı</b>		<b>--</b>
<b>Toplam Kaynak İhtiyacı</b>		<b>65.000</b>



**Sürdürülebilir Kentleşme**

**PERFORMANS HEDEFİ TABLOSU**

<b>Daire Adı</b>	Fen İşleri Müdürlüğü
------------------	----------------------

<b>Amaç 14</b>	Cenaze ve mezarlık hizmetlerini düzenli gerçekleştirmek
----------------	---

<b>Hedef 14.2</b>	Mezarlık hizmetlerinin iyileştirilmesi
-------------------	--

<b>Performans Hedefi</b>	Mezarlık hizmetleri düzenli olarak yapılacaktır
--------------------------	---

Performans Göstergeleri		Birim	2010	2011	2012
1	Ahrandı Kabristanında Aile Mezarlığı bölümü planlanması, teraslama ve düzenleme çalışmalarının yapılması	Adet	--	800	800

Faaliyetler	Kaynak İhtiyacı (TL)		
	Bütçe	Bütçe Dışı	Toplam
3 Ahrandı Kabristanında Aile Mezarlığı bölümü planlanması, teraslama ve düzenleme çalışmalarının yapılması	220.000	--	220.000
<b>Genel Toplam</b>	<b>220.000</b>	<b>--</b>	<b>220.000</b>



<b>İdare Adı</b>	Ödemiş Belediyesi
<b>Performans Hedefi</b>	Mezarlık hizmetlerinin iyileştirilmesi
<b>Faaliyet Adı</b>	Mezarlık hizmetleri düzenli olarak yapılacaktır.
<b>Sorumlu Harcama Birimi</b>	Fen İşleri Müdürlüğü
<b>Açıklamalar</b> - Ahrandı Kabristanında 800 adet mezar için Aile Mezarlığı bölümü planlanacak, teraslama ve düzenleme çalışmaları yapılacaktır.	

Ekonomik Kod		(t+1)
01	Personel Giderleri	220.000
02	SGK Devlet Primi Giderleri	
03	Mal ve Hizmet Alım Giderleri	
04	Faiz Giderleri	
05	Cari Transferler	
06	Sermaye Giderleri	
07	Sermaye Transferler	
08	Borç Verme	
<b>Toplam Bütçe Kaynak İhtiyacı</b>		<b>220.000</b>
<b>Bütçe Dışı Kaynak</b>	Döner Sermaye	
	Diğer Yurt İçi	
	Yurt Dışı	
<b>Toplam Bütçe Dışı Kaynak İhtiyacı</b>		<b>--</b>
<b>Toplam Kaynak İhtiyacı</b>		<b>220.000</b>



**Sürdürülebilir Kentleşme**

**PERFORMANS HEDEFİ TABLOSU**

<b>Daire Adı</b>	Park ve Bahçeler Müdürlüğü
------------------	----------------------------

<b>Amaç 14</b>	Cenaze ve mezarlık hizmetlerini düzenli gerçekleştirmek
----------------	---

<b>Hedef 14.2</b>	Mezarlık hizmetlerinin iyileştirilmesi
-------------------	--

<b>Performans Hedefi</b>	Mezarlık hizmetleri düzenli olarak yapılacaktır
--------------------------	---

Performans Göstergeleri		Birim	2010	2011	2012
1	Ahrandı mezarlığının plan döneminde ağaçlandırılma oranı	Yüzde	-	25	50

Faaliyetler	Kaynak İhtiyacı (TL)		
	Bütçe	Bütçe Dışı	Toplam
6 Ahrandı mezarlığının plan döneminde ağaçlandırılması	30.000	--	30.000
<b>Genel Toplam</b>	<b>30.000</b>	<b>--</b>	<b>30.000</b>



<b>İdare Adı</b>	Ödemiş Belediyesi
<b>Performans Hedefi</b>	Mezarlık hizmetlerinin iyileştirilmesi
<b>Faaliyet Adı</b>	Mezarlık hizmetleri düzenli olarak yapılacaktır.
<b>Sorumlu Harcama Birimi</b>	Park ve Bahçeler Müdürlüğü
<b>Açıklamalar</b>	
- Ahrandı mezarlığının plan döneminde %50 oranında ağaçlandırılma faaliyetleri tamamlanacaktır.	

Ekonomik Kod		(t+1)
01	Personel Giderleri	
02	SGK Devlet Primi Giderleri	
03	Mal ve Hizmet Alım Giderleri	30.000
04	Faiz Giderleri	
05	Cari Transferler	
06	Sermaye Giderleri	
07	Sermaye Transferler	
08	Borç Verme	
<b>Toplam Bütçe Kaynak İhtiyacı</b>		<b>30.000</b>
<b>Bütçe Dışı Kaynak</b>	Döner Sermaye	
	Diğer Yurt İçi	
	Yurt Dışı	
<b>Toplam Bütçe Dışı Kaynak İhtiyacı</b>		<b>--</b>
<b>Toplam Kaynak İhtiyacı</b>		<b>30.000</b>



**Sürdürülebilir Kentleşme**

**PERFORMANS HEDEFİ TABLOSU**

<b>Daire Adı</b>	Veteriner İşleri Müdürlüğü
------------------	----------------------------

<b>Amaç 15</b>	Sokak hayvanlarının rehabilitasyonunu sağlamak
<b>Hedef 15.1</b>	Ödemiş Belediyesi sınırları içerisinde başıboş olarak dolasan sahihsiz sokak hayvanlarını hayvan barınağında rehabilite etmek suretiyle çoğalmalarını kontrol altında tutmak, köpek ve kedilerden geçebilecek kuduz vb. hastalıklarla mücadele etmek

<b>Performans Hedefi</b>	Sokak hayvanlarının rehabilitasyonu sağlanacaktır
--------------------------	---

Performans Göstergeleri		Birim	2010	2011	2012
1	Toplanan sokak köpeği sayısı	Adet	--	350	400
2	Kısırlaştırılan sokak köpeği sayısı	Adet	287	350	400
3	Aşıl原因an sokak köpeği sayısı	Adet	287	350	400
4	Doğal yaşama bırakılan kısırlaştırılmış ve aşıl原因anmış köpek sayısı	Adet	--	250	350
5	Sahiplendirilen sokak köpeği sayısı	Adet	--	100	50
6	Toplanan sokak kedisi sayısı	Adet	--	50	50
7	Kısırlaştırılan sokak kedisi sayısı	Adet	--	50	50
8	Aşıl原因an sokak kedisi sayısı	Adet	--	50	50
9	Sahiplendirilen sokak kedisi sayısı	Adet	--	10	5
10	Doğal yaşama bırakılan kısırlaştırılmış ve aşıl原因anmış kedi sayısı	Adet	--	40	45
11	Klinik hizmeti verilen sahipli evcil hayvan sayısı	Adet	--	30	10
12	Pansiyon hizmeti verilen sahipli evcil hayvan sayısı	Adet	--	10	5
13	Hayvan barınağının işlevinin sürdürülmesi	Yüzde	--	100	100
14	Doğal hayata saygılı bir yaklaşımla hayvanlara duyarlı davranarak hayvan severler ve gönüllü derneklerle işbirliği içinde çalışılması	Yüzde	--	100	100

Faaliyetler	Kaynak İhtiyacı (TL)			
	Bütçe	Bütçe Dışı	Toplam	
1	Sahipsiz sokak hayvanlarının toplanması	--	--	--
2	Hayvan bakım ve rehabilitasyon istasyonunda kısırlaştırma operasyonu ile parazit tedavisi ve kuduz aşılarının yapılması	100.000	--	100.000
5	Kayıt altına alınan hayvanlara kulak küpesi uygulamasının genişletilerek sürdürülmesi, sahiplendirme çalışmalarının yapılması, bakımevi hizmetlerinin sürdürülmesi	75.000	--	75.000
6	Doğal hayata saygılı bir yaklaşımla hayvanlara duyarlı davranarak hayvan severler ve gönüllü derneklerle işbirliği içinde çalışılması	1.000	--	1.000
<b>Genel Toplam</b>	<b>176.000</b>	<b>--</b>	<b>176.000</b>	



<b>İdare Adı</b>	Ödemiş Belediyesi
<b>Performans Hedefi</b>	Ödemiş Belediyesi sınırları içerisinde başıboş olarak dolasan sahihsiz sokak hayvanlarını hayvan barınağında rehabilite etmek suretiyle çoğalmalarını kontrol altında tutmak, köpek ve kedilerden geçebilecek kuduz vb. hastalıklarla mücadele etmek
<b>Faaliyet Adı</b>	Sokak hayvanlarının rehabilitasyonu sağlanacaktır.
<b>Sorumlu Harcama Birimi</b>	Veteriner İşleri Müdürlüğü
<b><u>Açıklamalar</u></b>  - 400 adet sokak köpeği toplanacaktır. - 400 adet sokak köpeği kısırlaştırılacaktır. - 400 adet sokak köpeği aşılanacaktır. - Doğal yaşama 350 adet kısırlaştırılmış ve aşılanmış köpek bırakılacaktır. - 50 adet sokak köpeği sahiplendirilecektir. - 50 adet sokak kedisi toplanacaktır. - 50 adet sokak kedisi kısırlaştırılacaktır. - 50 adet sokak kedisi aşılanacaktır. - 5 adet sokak kedisi sahiplendirilecektir. - Doğal yaşama 35 adet kısırlaştırılmış ve aşılanmış kedi bırakılacaktır. - 10 adet sahipli evcil hayvana klinik hizmeti verilecektir. - 5 adet sahipli evcil hayvana pansiyon hizmeti verilecektir. - Hayvan barınağı işlevini sürdürecektir. - Doğal hayata saygılı bir yaklaşımla hayvanlara duyarlı davranarak hayvan severler ve gönüllü derneklerle işbirliği içinde çalışılacaktır.	

<b>Ekonomik Kod</b>		<b>(t+1)</b>
<b>01</b>	Personel Giderleri	
<b>02</b>	SGK Devlet Primi Giderleri	
<b>03</b>	Mal ve Hizmet Alım Giderleri	176.000
<b>04</b>	Faiz Giderleri	
<b>05</b>	Cari Transferler	
<b>06</b>	Sermaye Giderleri	
<b>07</b>	Sermaye Transferler	
<b>08</b>	Borç Verme	
<b>Toplam Bütçe Kaynak İhtiyacı</b>		<b>176.000</b>
<b>Bütçe Dışı Kaynak</b>	Döner Sermaye	
	Diğer Yurt İçi	
	Yurt Dışı	
<b>Toplam Bütçe Dışı Kaynak İhtiyacı</b>		<b>--</b>
<b>Toplam Kaynak İhtiyacı</b>		<b>176.000</b>



**Sürdürülebilir Kentleşme**

**PERFORMANS HEDEFİ TABLOSU**

<b>Daire Adı</b>	Zabıta Müdürlüğü
------------------	------------------

<b>Amaç 16</b>	Kentsel ve ekonomik hayatın düzenlenmesi ve denetlenmesini sağlamak
<b>Hedef 16.1</b>	Zabıta hizmetlerinin etkin biçimde yürütülmesi, mevzuat çerçevesinde halk sağlığını korumak için uygun ve sürekli denetim ve tebligat sisteminin oluşturulması

<b>Performans Hedefi</b>	Kentsel ve ekonomik hayatın düzenlenmesi ve denetlenmesi çalışmalarını etkin bir biçimde sürdürecektir
--------------------------	--

<b>Performans Göstergeleri</b>		<b>Birim</b>	<b>2010</b>	<b>2011</b>	<b>2012</b>
1	Trafik zabıtası biriminin oluşturulması	Yüzde	50	100	100
2	Zabıtaya gelen diğer birimlerle ilgili şikâyetlerin birimine iletilme süresi	İşgünü	1	1	1
3	Zabıta şikâyet ve dileklerinden zamanında müdahale edilenler	Yüzde	90	95	96
4	Zabıtaya iletilen dilek ve şikâyetlerin olumlu sonuçlanma oranı	Yüzde	100	100	100
5	Belediye mülkiyetinde bina, park ve arazilerde meydana gelen mala yönelik suçta tevessül edenlerin yakalanma veya engellenme oranı	Yüzde	90	100	100
6	Kaldırım işgalini engelleme ve seyyar esnafla mücadelenin etkin sürdürülmesi,	Yüzde	100	100	100
7	Umuma açık yerlerin denetlenmesi	Yüzde	100	100	100
8	Cumartesi pazarı ve semt pazarlarında denetimlerin yapılması	Yüzde	100	100	100
9	İlçe Gıda, Tarım ve Hayvancılık Müdürlüğü işbirliği ile gıda denetimlerinin programlı bir şekilde yapılması	Yüzde	100	100	100
10	Kentte dilencilik faaliyetlerinin engellenmesinin sağlanması	Yüzde	100	100	100
11	Denetim faaliyetlerini güçlendirmeye yönelik olarak, zabıta kontrol kulübelerinin yapılması	Adet	1	1	1
12	Aceze ve Asker ailelerine yapılacak yardım için tahkikat	Yüzde	100	100	100
13	İşyeri denetim artış oranı	Yüzde	80	85	87
14	Zabıt varakası düzenleme artış oranı	Yüzde	10	50	25
15	İşyeri kontrolleri	Yüzde	70	75	80
16	İletişim merkezine yapılan şikâyetlere geri dönüş	Saat	72	72	72
17	Hizmet içi eğitim	Saat/yıl	12	12	16
18	Diğer birimlerin zabıta hizmetinden memnuniyet oranı	Yüzde	-	95	95
19	Alo 153 Zabıta Hattı uygulamasının vatandaş memnuniyeti	Yüzde	-	95	95





Faaliyetler		Kaynak İhtiyacı (TL)		
		Bütçe	Bütçe Dışı	Toplam
2	Zabıta yönetmeliği, 1608 sayılı kanun ve diğer kanunlarla belediyeye görev veren denetimlerin ve yaptırımların programlı yapılması (gerektiğinde kamu kurum ve kuruluşları ile birlikte)	--	--	--
3	Trafik zabıtası biriminin oluşturulması	--	--	--
4	Şikayete odaklı denetimlerin etkin biçimde aksatılmadan yapılması	--	--	--
5	Kaldırım işgalini engelleme ve seyyar esnafla mücadelenin etkin sürdürülmesi	1.000	--	1.000
6	Umuma açık yerlerin denetlenmesi	--	--	--
7	Cumartesi pazarı ve semt pazarlarında denetimlerin yapılması	--	--	--
8	İlçe Gıda, Tarım ve Hayvancılık Müdürlüğü işbirliği ile gıda denetimlerinin programlı bir şekilde yapılması	--	--	--
9	Kentte dilencilik faaliyetlerinin engellenmesinin sağlanması	--	--	--
10	Denetim faaliyetlerini güçlendirmeye yönelik olarak, zabıta kontrol kulübelerinin yapılması	30.000	--	30.000
11	Belediye Denetimli Özel Halk Minibüslerinin hizmet sunumlarının programlı denetimlerinin yapılması	--	--	--
12	Alo 153 Zabıta Hattı uygulamasının geliştirilerek sürdürülmesi	--	--	--
<b>Genel Toplam</b>		<b>31.000</b>	<b>--</b>	<b>31.000</b>



<b>İdare Adı</b>	Ödemiş Belediyesi
<b>Performans Hedefi</b>	Zabıta hizmetlerinin etkin biçimde yürütülmesi, mevzuat çerçevesinde halk sağlığını korumak için uygun ve sürekli denetim ve tebligat sisteminin oluşturulması
<b>Faaliyet Adı</b>	Kentsel ve ekonomik hayatın düzenlenmesi ve denetlenmesi çalışmaları etkin bir biçimde sürdürülecektir.
<b>Sorumlu Harcama Birimi</b>	Zabıta Müdürlüğü
<b>Açıklamalar</b>  <ul style="list-style-type: none"><li>- Trafik zabıtası birimi oluşturulacaktır.</li><li>- Zabıtaya gelen diğer birimlerle ilgili şikâyetler 1 işgünü içerisinde birimine iletilecektir.</li><li>- Zabıtaya iletilen tüm dilek ve şikâyetler olumlu sonuçlandırılacaktır.</li><li>- Belediye mülkiyetinde bina, park ve arazilerde meydana gelen mala yönelik suça tevessül edenlerin tamamı yakalanacak veya engellenecektir.</li><li>- Kaldırım işgalini engelleme ve seyyar esnafla mücadele etkin bir şekilde sürdürülecektir.</li><li>- Umuma açık yerlerin denetimi yapılacaktır.</li><li>- Cumartesi pazarı ve semt pazarlarının denetimleri yapılacaktır.</li><li>- İlçe Gıda, Tarım ve Hayvancılık Müdürlüğü işbirliği ile gıda denetimleri programlı bir şekilde yapılacaktır.</li><li>- Kentte dilencilik faaliyetlerinin engellenmesi sağlanacaktır.</li><li>- Denetim faaliyetlerini güçlendirmeye yönelik olarak, 1 adet zabıta kontrol kulübesi yapılacaktır.</li><li>- Aceze ve Asker ailelerine yardım için tahkikat yapılacaktır.</li><li>- İşyeri kontrol edilecektir.</li><li>- İletişim merkezine yapılan şikâyetlere 72 saat içerisinde geri dönüş yapılacaktır.</li><li>- Yıl boyunca toplam 16 saat hizmet içi eğitim yapılacaktır.</li></ul>	

<b>Ekonomik Kod</b>		<b>(t+1)</b>
<b>01</b>	Personel Giderleri	
<b>02</b>	SGK Devlet Primi Giderleri	
<b>03</b>	Mal ve Hizmet Alım Giderleri	31.000
<b>04</b>	Faiz Giderleri	
<b>05</b>	Cari Transferler	
<b>06</b>	Sermaye Giderleri	
<b>07</b>	Sermaye Transferler	
<b>08</b>	Borç Verme	
<b>Toplam Bütçe Kaynak İhtiyacı</b>		<b>31.000</b>
<b>Bütçe Dışı Kaynak</b>	Döner Sermaye	
	Diğer Yurt İçi	
	Yurt Dışı	
<b>Toplam Bütçe Dışı Kaynak İhtiyacı</b>		<b>--</b>
<b>Toplam Kaynak İhtiyacı</b>		<b>31.000</b>



**Sürdürülebilir Kentleşme**

**PERFORMANS HEDEFİ TABLOSU**

<b>Daire Adı</b>	Veteriner İşleri Müdürlüğü
------------------	----------------------------

<b>Amaç 16</b>	Kentsel ve ekonomik hayatın düzenlenmesi ve denetlenmesini sağlamak
----------------	---

<b>Hedef 16.2</b>	Kaçak kesimlerden kaynaklanan tüm olumsuzlukların ortadan kaldırılması
-------------------	--

<b>Performans Hedefi</b>	Kentsel ve ekonomik hayatın düzenlenmesi ve denetlenmesi çalışmalarını etkin bir biçimde sürdürülecektir
--------------------------	--

Performans Göstergeleri		Birim	2010	2011	2012
1	Kasapların denetiminin yapılması	Adet/hafta	1	1	1
2	Hayvan pazarı denetimi	Adet/hafta	1	1	1
3	Balık pazarları denetimi	Adet/hafta	1	1	1

Faaliyetler	Kaynak İhtiyacı (TL)		
	Bütçe	Bütçe Dışı	Toplam
1-2 Hayvan pazarı, balık pazarı ve kasap denetimleri	--	--	--
<b>Genel Toplam</b>	--	--	--



<b>İdare Adı</b>	Ödemiş Belediyesi
<b>Performans Hedefi</b>	Kaçak kesimlerden kaynaklanan tüm olumsuzlukların ortadan kaldırılması
<b>Faaliyet Adı</b>	Kentsel ve ekonomik hayatın düzenlenmesi ve denetlenmesi çalışmaları etkin bir biçimde sürdürülecektir.
<b>Sorumlu Harcama Birimi</b>	Veteriner İşleri Müdürlüğü
<b>Açıklamalar</b> - Kasapların haftada 1 kere denetimi yapılacaktır. - Hayvan pazarının haftada 1 kere denetimi yapılacaktır. - Balık pazarının haftada 1 kere denetimi yapılacaktır	

Ekonomik Kod		(t+1)
01	Personel Giderleri	
02	SGK Devlet Primi Giderleri	
03	Mal ve Hizmet Alım Giderleri	
04	Faiz Giderleri	
05	Cari Transferler	
06	Sermaye Giderleri	
07	Sermaye Transferler	
08	Borç Verme	
<b>Toplam Bütçe Kaynak İhtiyacı</b>		--
<b>Bütçe Dışı Kaynak</b>	Döner Sermaye	
	Diğer Yurt İçi	
	Yurt Dışı	
<b>Toplam Bütçe Dışı Kaynak İhtiyacı</b>		--
<b>Toplam Kaynak İhtiyacı</b>		--



**Sürdürülebilir Kentleşme**

**PERFORMANS HEDEFİ TABLOSU**

<b>Daire Adı</b>	Zabıta İşleri Müdürlüğü
------------------	-------------------------

<b>Amaç 16</b>	Kentsel ve ekonomik hayatın düzenlenmesi ve denetlenmesini sağlamak
----------------	---

<b>Hedef 16.3</b>	Belediyemiz sınırları içerisinde işyeri açmak isteyen gerçek veya tüzel kişilerin ruhsat taleplerini mevzuat hükümlerine göre yasal süre içerisinde ruhsatlandırılması
-------------------	--

<b>Performans Hedefi</b>	İşyeri açmak isteyen gerçek veya tüzel kişiler yasal süre içerisinde ruhsatlandırılacaktır
--------------------------	--

<b>Performans Göstergeleri</b>		<b>Birim</b>	<b>2010</b>	<b>2011</b>	<b>2012</b>
1	Belediyemiz sınırları içerisinde işyeri açmak isteyen gerçek veya tüzel kişilerin ruhsat taleplerini mevzuat hükümlerine göre ruhsatlandırma süresi	İşgünü	1	1	1

<b>Faaliyetler</b>		<b>Kaynak İhtiyacı (TL)</b>		
		<b>Bütçe</b>	<b>Bütçe Dışı</b>	<b>Toplam</b>
1	Belediyemiz sınırları içerisinde işyeri açmak isteyen gerçek veya tüzel kişilerin ruhsat taleplerini mevzuat hükümlerine göre yasal süre içerisinde ruhsatlandırılması	--	--	--
<b>Genel Toplam</b>		--	--	--



<b>İdare Adı</b>	Ödemiş Belediyesi
<b>Performans Hedefi</b>	Belediyemiz sınırları içerisinde işyeri açmak isteyen gerçek veya tüzel kişilerin ruhsat taleplerini mevzuat hükümlerine göre yasal süre içerisinde ruhsatlandırılması
<b>Faaliyet Adı</b>	İşyeri açmak isteyen gerçek veya tüzel kişiler yasal süre içerisinde ruhsatlandırılacaktır.
<b>Sorumlu Harcama Birimi</b>	Zabıta İşleri Müdürlüğü
<b>Açıklamalar</b> - Belediyemiz sınırları içerisinde işyeri açmak isteyen gerçek veya tüzel kişilerin ruhsat talepleri mevzuat hükümlerine göre 1 işgünü içerisinde ruhsatlandırılacaktır.	

Ekonomik Kod		(t+1)
01	Personel Giderleri	
02	SGK Devlet Primi Giderleri	
03	Mal ve Hizmet Alım Giderleri	
04	Faiz Giderleri	
05	Cari Transferler	
06	Sermaye Giderleri	
07	Sermaye Transferler	
08	Borç Verme	
<b>Toplam Bütçe Kaynak İhtiyacı</b>		--
<b>Bütçe Dışı Kaynak</b>	Döner Sermaye	
	Diğer Yurt İçi	
	Yurt Dışı	
<b>Toplam Bütçe Dışı Kaynak İhtiyacı</b>		--
<b>Toplam Kaynak İhtiyacı</b>		--



**Sosyal ve Kültürel Faaliyetler**

**PERFORMANS HEDEFİ TABLOSU**

<b>Daire Adı</b>	Kültür ve Sosyal İşler Müdürlüğü
------------------	----------------------------------

<b>Amaç 1</b>	Sosyal Hizmetleri güçlendirerek sürdürmek
---------------	---

<b>Hedef 1.1</b>	Sosyal hizmetler ile sosyal amaçlı hizmet veren merkezlerin iyileştirilmesi ve sosyal amaçlı yeni tesislerin yapılması
------------------	--

<b>Performans Hedefi</b>	Sosyal amaçlı hizmet veren merkezler iyileştirilecek ve sosyal amaçlı yeni tesislerin yapılması suretiyle sosyal hizmetler sunulacaktır
--------------------------	---

Performans Göstergeleri		Birim	2010	2011	2012
1	Halka yönelik sanatsal ve kültürel aktivitelerin (resim, müzik, heykel, tiyatro ve sinema kulübü, kitap kulübü vb.) yapılması	Adet	3	12	12
2	Dernek ve vakıflar işbirliği ile Aşevi hizmetinin sunulması, bu amaçla yer temini, kiralanması, bu hizmetin artırılarak sürdürülmesi	Yüzde	10	10	100
3	Mahalle evleri tefrişinin yapılması,	Adet	-	-	2
4	Gençlik Merkezinin oluşturulması	Yüzde	-	100	50
5	Kültür Bakanlığı'ndan devredilecek Kültür Merkezi'nin etaplar halinde tefrişat ve donanımlarının sağlanması	Yüzde	--	--	30

Faaliyetler		Kaynak İhtiyacı (TL)		
		Bütçe	Bütçe Dışı	Toplam
1	Her yıl halka yönelik sanatsal ve kültürel aktivitelerin (resim, müzik, heykel, tiyatro ve sinema kulübü, kitap kulübü vb.) yapılması.	50.000	--	50.000
6	İlgili kurum, kuruluş, dernek ve vakıflar işbirliği ile Aşevi hizmetinin sunulması, bu amaçla yer temini, kiralanması, bu hizmetin artırılarak sürdürülmesi,	15.000	--	15.000
7	Mahalle evleri tefrişinin yapılması,	20.000	--	20.000
10	Sürdürülebilir kalkınma, yaşanabilir çevre toplumsal gelişme süreçlerinde gençlerin sorununun değil, çözümün bir parçası olmasını sağlamak. Gençlerin çağdaş yaşamda dinamik ve girişimci kimliklerini ortaya çıkarmak, gelişmeye açık, özgür düşünen, insan hak ve özgürlüklerine saygılı, araştıran, üreten, topluma ülkesine ve dünyaya yararlı bireyler olmalarına destek olmak ve cesaretlendirmek amacıyla Gençlik Merkezinin oluşturulması (İlkkurşun Kapalı Spor Salonu'nun devri halinde Gençlik Merkezi'nin oluşumunun burada değerlendirilmesi)	50.000	--	50.000
10/1	Kültür Bakanlığı'ndan devredilecek Kültür Merkezi'nin etaplar halinde tefrişat ve donanımlarının sağlanması (07.02.1011 tarih 29 sayılı Meclis Kararı)	200.000	--	200.000
<b>Genel Toplam</b>		<b>335.000</b>	<b>--</b>	<b>335.000</b>



<b>İdare Adı</b>	Ödemiş Belediyesi
<b>Performans Hedefi</b>	Sosyal hizmetler ile sosyal amaçlı hizmet veren merkezlerin iyileştirilmesi ve sosyal amaçlı yeni tesislerin yapılması
<b>Faaliyet Adı</b>	Sosyal amaçlı hizmet veren merkezler iyileştirilecek ve sosyal amaçlı yeni tesislerin yapılması suretiyle sosyal hizmetler sunulacaktır.
<b>Sorumlu Harcama Birimi</b>	Kültür ve Sosyal İşler Müdürlüğü
<b>Açıklamalar</b>  - Halka yönelik 12 adet sanatsal ve kültürel aktiviteler (resim, müzik, heykel, tiyatro ve sinema kulübü, kitap kulübü vb.) yapılacaktır. - Dernek ve vakıflar işbirliği ile Aşevi hizmetinin sunulması, bu amaçla yer temini, kiralama işleri gerçekleştirilecek ve bu hizmet artırılarak sürdürülecektir. - 2 adet mahalle evinin tefrişi yapılacaktır. - Gençlik Merkezinin oluşturulması çalışmalarına devam edilecektir. - Kültür Bakanlığı'ndan devredilecek Kültür Merkezi'nin etaplar halinde tefrişat ve donanımları teminine başlanılacaktır.	

Ekonomik Kod		(t+1)
01	Personel Giderleri	
02	SGK Devlet Primi Giderleri	
03	Mal ve Hizmet Alım Giderleri	335.000
04	Faiz Giderleri	
05	Cari Transferler	
06	Sermaye Giderleri	
07	Sermaye Transferler	
08	Borç Verme	
<b>Toplam Bütçe Kaynak İhtiyacı</b>		<b>335.000</b>
<b>Bütçe Dışı Kaynak</b>	Döner Sermaye	
	Diğer Yurt İçi	
	Yurt Dışı	
<b>Toplam Bütçe Dışı Kaynak İhtiyacı</b>		<b>--</b>
<b>Toplam Kaynak İhtiyacı</b>		<b>335.000</b>





**Sosyal ve Kültürel Faaliyetler**

**PERFORMANS HEDEFİ TABLOSU**

<b>Daire Adı</b>	Fen İşler Müdürlüğü
------------------	---------------------

<b>Amaç 1</b>	Sosyal Hizmetleri güçlendirerek sürdürmek
<b>Hedef 1.1</b>	Sosyal hizmetler ile sosyal amaçlı hizmet veren merkezlerin iyileştirilmesi ve sosyal amaçlı yeni tesislerin yapılması

<b>Performans Hedefi</b>	Sosyal amaçlı hizmet veren merkezler iyileştirilecek ve sosyal amaçlı yeni tesislerin yapılması suretiyle sosyal hizmetler sunulacaktır
--------------------------	---

Performans Göstergeleri		Birim	2010	2011	2012
1	Kültürpark içinde belirlenen yerde gösteri alanı düzenlenmesi,	Yüzde	--	50	50
2	Kültürpark'ta yemekli hizmet verecek tesisin yapılması	Yüzde	--	25	75
3	125. Yıl Kültürpark bünyesindeki yüzme havuzunun üzerine örtü yapılması	Yüzde	--	--	50
4	Belirlenen yerde Nikah Sarayı Kompleksinin yapılması	Yüzde	--	--	100
5	Mahalle evleri-semt merkezleri yapılması	Adet	-	-	1
6	Gençlik Merkezinin oluşturulması	Yüzde	-	100	50
7	Kültür Bakanlığı'ndan devredilecek Kültür Merkezi'nin etaplar halinde ikmal inşaatının yapılması	Yüzde	--	--	50
5	Çamlık Şehitler Parkının Saraçoğlu Stadı Tribünaltı Projesi ile birlikte Rekreasyon Alanı olarak düzenlenmesi	Yüzde	--	--	100

Faaliyetler	Kaynak İhtiyacı (TL)			
	Bütçe	Bütçe Dışı	Toplam	
3	125.Yıl Kültürpark bünyesindeki iskele ve kafeteryada gerekli düzenlemenin yapılarak kış aylarında da hizmet vermesinin sağlanması, park içinde belirlenen yerde gösteri alanı düzenlenmesi, Kültürpark'ta yemekli hizmet verecek tesisin yapılması	100.000	--	100.000
3/1	125. Yıl Kültürpark bünyesindeki yüzme havuzunun üzerine örtü yapılması	250.000	--	250.000
5	Belirlenen yerde Nikah Sarayı Kompleksinin yapılması	1.800.000	--	1.800.000
7	Mahalle evleri-semt merkezleri yapılması,	100.000	--	100.000
10	Sürdürülebilir kalkınma, yaşanabilir çevre toplumsal gelişme süreçlerinde gençlerin sorununun değil, çözümün bir parçası olmasını sağlamak. Gençlerin çağdaş yaşamda dinamik ve girişimci kimliklerini ortaya çıkarmak, gelişmeye açık, özgür düşünen, insan hak ve özgürlüklerine saygılı, araştıran, üreten, topluma ülkesine ve dünyaya yararlı bireyler olmalarına destek olmak ve cesaretlendirmek amacıyla Gençlik Merkezinin oluşturulması (İlkkurşun Kapalı Spor Salonu'nun devri halinde Gençlik Merkezi'nin oluşumunun burada değerlendirilmesi)	100.000	--	100.000
10/1	Kültür Bakanlığı'ndan devredilecek Kültür Merkezi'nin etaplar halinde ikmal inşaatının yapılması (07.02.1011 tarih 29 sayılı Meclis Kararı) Bahçe düzenlenmesi, gerektiğinde bahçe için kamulaştırma yapılması	300.000	1.000.000	1.300.000
12	Çamlık Şehitler Parkının Saraçoğlu Stadı Tribünaltı Projesi ile birlikte Rekreasyon Alanı olarak düzenlenmesi	250.000	--	250.000
<b>Genel Toplam</b>		<b>2.900.000</b>	<b>1.000.000</b>	<b>3.900.000</b>



<b>İdare Adı</b>	Ödemiş Belediyesi
<b>Performans Hedefi</b>	Sosyal hizmetler ile sosyal amaçlı hizmet veren merkezlerin iyileştirilmesi ve sosyal amaçlı yeni tesislerin yapılması
<b>Faaliyet Adı</b>	Sosyal amaçlı hizmet veren merkezler iyileştirilecek ve sosyal amaçlı yeni tesislerin yapılması suretiyle sosyal hizmetler sunulacaktır.
<b>Sorumlu Harcama Birimi</b>	Fen İşler Müdürlüğü
<b><u>Açıklamalar</u></b> - Kültürpark içinde belirlenen yerde gösteri alanı düzenlenmesi çalışmalarına başlanılacaktır. - Kültürpark'ta yemekli hizmet verecek tesisin yapımına devam edilecektir. - 125. Yıl Kültürpark bünyesindeki yüzme havuzunun üzerine örtü yapılacaktır. - Belirlenen yerde Nikah Sarayı Kompleksi yapılacaktır. - 1 adet mahalle evi-semt merkezi yapılacaktır. - Gençlik Merkezinin oluşturulmasına yönelik çalışmalara devam edilecektir. - Kültür Bakanlığı'ndan devredilecek Kültür Merkezi'nin etaplar halinde ikmal inşaatının yapımına başlanılacaktır. - Çamlık Şehitler Parkının Saraçoğlu Stadı Tribünaltı Projesi ile birlikte Rekreasyon Alanı olarak düzenlenecektir.	

<b>Ekonomik Kod</b>		<b>(t+1)</b>
<b>01</b>	Personel Giderleri	
<b>02</b>	SGK Devlet Primi Giderleri	
<b>03</b>	Mal ve Hizmet Alım Giderleri	1.100.000
<b>04</b>	Faiz Giderleri	
<b>05</b>	Cari Transferler	
<b>06</b>	Sermaye Giderleri	1.800.000
<b>07</b>	Sermaye Transferler	
<b>08</b>	Borç Verme	
<b>Toplam Bütçe Kaynak İhtiyacı</b>		<b>2.900.000</b>
<b>Bütçe Dışı Kaynak</b>	Döner Sermaye	
	Diğer Yurt İçi	1.000.000
	Yurt Dışı	
<b>Toplam Bütçe Dışı Kaynak İhtiyacı</b>		<b>1.000.000</b>
<b>Toplam Kaynak İhtiyacı</b>		<b>3.900.000</b>



**Sosyal ve Kültürel Faaliyetler**

**PERFORMANS HEDEFİ TABLOSU**

<b>Daire Adı</b>	İmar ve Şehircilik Müdürlüğü
------------------	------------------------------

<b>Amaç 1</b>	Sosyal Hizmetleri güçlendirerek sürdürmek
---------------	---

<b>Hedef 1.1</b>	Sosyal hizmetler ile sosyal amaçlı hizmet veren merkezlerin iyileştirilmesi ve sosyal amaçlı yeni tesislerin yapılması
------------------	--

<b>Performans Hedefi</b>	Sosyal amaçlı hizmet veren merkezler iyileştirilecek ve sosyal amaçlı yeni tesislerin yapılması suretiyle sosyal hizmetler sunulacaktır
--------------------------	---

Performans Göstergeleri		Birim	2010	2011	2012
1	Çamlık Şehitler Parkının Saraçoğlu Stadı Tribünaltı Projesi ile birlikte Sosyal Rekreasyon Alanı olarak düzenlenmesi	Yüzde	--	--	100

Faaliyetler	Kaynak İhtiyacı (TL)		
	Bütçe	Bütçe Dışı	Toplam
12 Çamlık Şehitler Parkının Saraçoğlu Stadı Tribünaltı Projesi ile birlikte Sosyal Rekreasyon Alanı olarak düzenlenmesi	12.000	--	12.000
<b>Genel Toplam</b>	<b>12.000</b>	<b>--</b>	<b>12.000</b>



<b>İdare Adı</b>	Ödemiş Belediyesi
<b>Performans Hedefi</b>	Sosyal hizmetler ile sosyal amaçlı hizmet veren merkezlerin iyileştirilmesi ve sosyal amaçlı yeni tesislerin yapılması
<b>Faaliyet Adı</b>	Sosyal amaçlı hizmet veren merkezler iyileştirilecek ve sosyal amaçlı yeni tesislerin yapılması suretiyle sosyal hizmetler sunulacaktır.
<b>Sorumlu Harcama Birimi</b>	İmar ve Şehircilik Müdürlüğü
<b>Açıklamalar</b> - Çamlık Şehitler Parkının Saraçoğlu Stadı Tribünaltı Projesi ile birlikte Sosyal Rekreasyon Alanı olarak düzenlenecektir.	

Ekonomik Kod		(t+1)
01	Personel Giderleri	
02	SGK Devlet Primi Giderleri	
03	Mal ve Hizmet Alım Giderleri	12.000
04	Faiz Giderleri	
05	Cari Transferler	
06	Sermaye Giderleri	
07	Sermaye Transferler	
08	Borç Verme	
<b>Toplam Bütçe Kaynak İhtiyacı</b>		<b>12.000</b>
<b>Bütçe Dışı Kaynak</b>	Döner Sermaye	
	Diğer Yurt İçi	
	Yurt Dışı	
<b>Toplam Bütçe Dışı Kaynak İhtiyacı</b>		<b>--</b>
<b>Toplam Kaynak İhtiyacı</b>		<b>12.000</b>



**Sosyal ve Kültürel Faaliyetler**

**PERFORMANS HEDEFİ TABLOSU**

<b>Daire Adı</b>	Park ve Bahçeler Müdürlüğü
------------------	----------------------------

<b>Amaç 1</b>	Sosyal Hizmetleri güçlendirerek sürdürmek
---------------	---

<b>Hedef 1.1</b>	Sosyal hizmetler ile sosyal amaçlı hizmet veren merkezlerin iyileştirilmesi ve sosyal amaçlı yeni tesislerin yapılması
------------------	--

<b>Performans Hedefi</b>	Sosyal amaçlı hizmet veren merkezler iyileştirilecek ve sosyal amaçlı yeni tesislerin yapılması suretiyle sosyal hizmetler sunulacaktır
--------------------------	---

Performans Göstergeleri		Birim	2010	2011	2012
1	Çamlık Şehitler Parkının Saraçoğlu Stadı Tribünaltı Projesi ile birlikte Rekreasyon Alanı olarak peyzaj düzenlenmesi	Yüzde	--	--	100

Faaliyetler	Kaynak İhtiyacı (TL)		
	Bütçe	Bütçe Dışı	Toplam
12 Çamlık Şehitler Parkının Saraçoğlu Stadı Tribünaltı Projesi ile birlikte Rekreasyon Alanı olarak peyzaj düzenlenmesi	100.000	--	100.000
<b>Genel Toplam</b>	<b>100.000</b>	<b>--</b>	<b>100.000</b>



<b>İdare Adı</b>	Ödemiş Belediyesi
<b>Performans Hedefi</b>	Sosyal hizmetler ile sosyal amaçlı hizmet veren merkezlerin iyileştirilmesi ve sosyal amaçlı yeni tesislerin yapılması
<b>Faaliyet Adı</b>	Sosyal amaçlı hizmet veren merkezler iyileştirilecek ve sosyal amaçlı yeni tesislerin yapılması suretiyle sosyal hizmetler sunulacaktır.
<b>Sorumlu Harcama Birimi</b>	Park ve Bahçeler Müdürlüğü
<b>Açıklamalar</b> - Çamlık Şehitler Parkının Saraçoğlu Stadı Tribünaltı Projesi ile birlikte Rekreasyon Alanı olarak peyzaj düzenlenmesi yapılacaktır.	

Ekonomik Kod		(t+1)
01	Personel Giderleri	
02	SGK Devlet Primi Giderleri	
03	Mal ve Hizmet Alım Giderleri	100.000
04	Faiz Giderleri	
05	Cari Transferler	
06	Sermaye Giderleri	
07	Sermaye Transferler	
08	Borç Verme	
<b>Toplam Bütçe Kaynak İhtiyacı</b>		<b>100.000</b>
<b>Bütçe Dışı Kaynak</b>	Döner Sermaye	
	Diğer Yurt İçi	
	Yurt Dışı	
<b>Toplam Bütçe Dışı Kaynak İhtiyacı</b>		<b>--</b>
<b>Toplam Kaynak İhtiyacı</b>		<b>100.000</b>



**Sosyal ve Kültürel Faaliyetler**

**PERFORMANS HEDEFİ TABLOSU**

<b>Daire Adı</b>	İmar ve Şehircilik Müdürlüğü
------------------	------------------------------

<b>Amaç 1</b>	Sosyal Hizmetleri güçlendirerek sürdürmek
---------------	---

<b>Hedef 1.1</b>	Sosyal hizmetler ile sosyal amaçlı hizmet veren merkezlerin iyileştirilmesi ve sosyal amaçlı yeni tesislerin yapılması
------------------	--

<b>Performans Hedefi</b>	Sosyal amaçlı hizmet veren merkezler iyileştirilecek ve sosyal amaçlı yeni tesislerin yapılması suretiyle sosyal hizmetler sunulacaktır
--------------------------	---

Performans Göstergeleri		Birim	2010	2011	2012
1	Ahrandı Tepesinde, gerekli yer seçimi ve tahsis işlemlerinin tamamlanmasının ardından amfi tiyatro ve mesire alanı amacıyla proje çalışmalarının tamamlanması	Yüzde	--	100	100

Faaliyetler	Kaynak İhtiyacı (TL)		
	Bütçe	Bütçe Dışı	Toplam
4 Ahrandı Tepesinde, gerekli yer seçimi ve tahsis işlemlerinin tamamlanmasının ardından amfi tiyatro ve mesire alanı yapılması amacıyla proje çalışmalarının tamamlanması	10.000	--	10.000
<b>Genel Toplam</b>	<b>10.000</b>	<b>--</b>	<b>10.000</b>



<b>İdare Adı</b>	Ödemiş Belediyesi
<b>Performans Hedefi</b>	Sosyal hizmetler ile sosyal amaçlı hizmet veren merkezlerin iyileştirilmesi ve sosyal amaçlı yeni tesislerin yapılması
<b>Faaliyet Adı</b>	Sosyal amaçlı hizmet veren merkezler iyileştirilecek ve sosyal amaçlı yeni tesislerin yapılması suretiyle sosyal hizmetler sunulacaktır.
<b>Sorumlu Harcama Birimi</b>	İmar ve Şehircilik Müdürlüğü
<b><u>Açıklamalar</u></b> - Ahrandı Tepesinde, gerekli yer seçimi ve tahsis işlemlerinin tamamlanmasının ardından amfi tiyatro ve mesire alanı yapılması amacıyla proje çalışmaları tamamlanacaktır.	

Ekonomik Kod		(t+1)
01	Personel Giderleri	
02	SGK Devlet Primi Giderleri	
03	Mal ve Hizmet Alım Giderleri	10.000
04	Faiz Giderleri	
05	Cari Transferler	
06	Sermaye Giderleri	
07	Sermaye Transferler	
08	Borç Verme	
<b>Toplam Bütçe Kaynak İhtiyacı</b>		<b>10.000</b>
<b>Bütçe Dışı Kaynak</b>	Döner Sermaye	
	Diğer Yurt İçi	
	Yurt Dışı	
<b>Toplam Bütçe Dışı Kaynak İhtiyacı</b>		<b>--</b>
<b>Toplam Kaynak İhtiyacı</b>		<b>10.000</b>





**Sosyal ve Kültürel Faaliyetler**

**PERFORMANS HEDEFİ TABLOSU**

<b>Daire Adı</b>	İşletme ve İştirakler Müdürlüğü
------------------	---------------------------------

<b>Amaç 1</b>	Sosyal Hizmetleri güçlendirerek sürdürmek
<b>Hedef 1.1</b>	Sosyal hizmetler ile sosyal amaçlı hizmet veren merkezlerin iyileştirilmesi ve sosyal amaçlı yeni tesislerin yapılması

<b>Performans Hedefi</b>	Sosyal amaçlı hizmet veren merkezler iyileştirilecek ve sosyal amaçlı yeni tesislerin yapılması suretiyle sosyal hizmetler sunulacaktır
--------------------------	---

Performans Göstergeleri		Birim	2010	2011	2012
1	125.Yıl Kültürpark bünyesindeki iskele ve kafeteryada gerekli düzenlemenin yapılarak kış aylarında da hizmet vermesinin sağlanması,	Yüzde	--	50	75
2	Kültürpark içinde belirlenen yerde gösteri alanı düzenlenmesi,	Yüzde	--	50	50
3	Kültürpark'ta yemekli hizmet verecek tesisin projelendirilmesi	Yüzde	--	25	75
4	Perşembe Pazarı'nda kafeterya düzenlemesinin yapılması	Yüzde	--	--	100
5	Vitamin büfe uygulamasının sürdürülmesi, işlettilmesi, STK'ların teşvik edilmesi, gerektiğinde vitamin büfelerin kiraya verilmesi	Adet	--	--	5
6	Salı Pazarı Kafeteryada planlanan tefriş ve dekorasyon çalışmalarının tamamlanması, bahçenin yeniden düzenlenmesi.	Yüzde	--	100	100
7	Sosyal tesislerde müşteri memnuniyeti anketleri yapılması,	Adet/3Ay	1	1	1
8	Sosyal Tesisler birim içi değerlendirme toplantısı	Adet/3Ay	--	--	4
9	Sosyal tesisler şikayet yazılarına geri dönüş	İşgünü	7	3	5
10	Sosyal Tesisler tahakkuk kayıplarının tespiti için denetim	Adet	12	12	12
11	Sosyal Tesisler gelir-gider izleme raporu	Adet	12	12	12
12	Sosyal Tesisler stok takip sisteminin iyileştirilmesi	Yüzde	100	100	100
13	Sosyal Tesisler kaynakların etkin kullanımı, girdi maliyetlerinin azaltılması	Yüzde	80	100	100
14	Sosyal tesislerde talepler doğrultusunda fiziksel iyileştirmelerin yapılması	Yüzde	80	100	100
15	Sosyal tesislerden vatandaş memnuniyeti	Yüzde	85	90	95

Faaliyetler	Kaynak İhtiyacı (TL)			
	Bütçe	Bütçe Dışı	Toplam	
3	125.Yıl Kültürpark bünyesindeki iskele ve kafeteryada gerekli düzenlemenin yapılarak kış aylarında da hizmet vermesinin sağlanması, park içinde belirlenen yerde gösteri alanı düzenlenmesi, Kültürpark'ta yemekli hizmet verecek tesisin projelendirilmesi	100.000	--	100.000
3/1	Perşembe Pazarı'nda kafeterya düzenlemesinin yapılması	50.000	--	50.000
11	Salı Pazarı Kafeteryada planlanan tefriş ve dekorasyon çalışmalarının tamamlanması, bahçenin yeniden düzenlenmesi.	50.000	--	50.000
14	Vitamin büfe uygulamasının sürdürülmesi, işlettilmesi, STK'ların teşvik edilmesi, gerektiğinde vitamin büfelerin kiraya verilmesi	--	--	--
18	Sosyal tesislerde müşteri memnuniyeti anketleri (3 ayda 1) yapılması, hizmet kalitesinin artırılması ve sürekliliği için gerekli çalışmaların sürdürülmesi.	25.000	--	25.000
<b>Genel Toplam</b>	<b>225.000</b>	<b>--</b>	<b>225.000</b>	



<b>İdare Adı</b>	Ödemiş Belediyesi
<b>Performans Hedefi</b>	Sosyal hizmetler ile sosyal amaçlı hizmet veren merkezlerin iyileştirilmesi ve sosyal amaçlı yeni tesislerin yapılması
<b>Faaliyet Adı</b>	Sosyal amaçlı hizmet veren merkezler iyileştirilecek ve sosyal amaçlı yeni tesislerin yapılması suretiyle sosyal hizmetler sunulacaktır.
<b>Sorumlu Harcama Birimi</b>	İşletme ve İştirakler Müdürlüğü
<b><u>Açıklamalar</u></b>	
<ul style="list-style-type: none"><li>- 125.Yıl Kültürpark bünyesindeki iskele ve kafeteryada gerekli düzenlemenin yapılarak kış aylarında da hizmet vermesi sağlanacaktır.</li><li>- Kültürpark içinde belirlenen yerde gösteri alanları düzenlenecektir.</li><li>- Kültürpark'ta yemekli hizmet verecek tesis projelendirilecektir.</li><li>- Perşembe Pazarı'nda kafeterya düzenlemesi yapılacaktır.</li><li>- 5 adet vitamin büfe uygulaması sürdürülecek, işlettilirilecek, STK'lar teşvik edilecek, gerektiğinde vitamin büfeler kiraya verilecektir.</li><li>- Salı Pazarı Kafeteryada planlanan tefriş ve dekorasyon çalışmaları tamamlanacak, bahçe yeniden düzenlenecektir.</li><li>- 3 ayda 1 sosyal tesislerde müşteri memnuniyeti anketleri yapılacaktır.</li><li>- 3 ayda 4 defa Sosyal Tesisler birim içi değerlendirme toplantısı yapılacaktır.</li><li>- Sosyal tesisler şikayet yazılarına 5 işgünü içerisinde geri dönüş yapılacaktır.</li><li>- Sosyal Tesisler tahakkuk kayıplarının tespiti için 12 adet denetim yapılacaktır.</li><li>- 12 adet Sosyal Tesisler gelir-gider izleme raporu hazırlanacaktır.</li><li>- Sosyal Tesisler stok takip sisteminin iyileştirilmesi yönelik çalışmalar yapılacaktır.</li><li>- Sosyal Tesisler kaynakların etkin kullanımı ve girdi maliyetlerinin azaltılması sağlanacaktır.</li><li>- Sosyal tesislerde talepler doğrultusunda fiziksel iyileştirmeler yapılacaktır.</li></ul>	

<b>Ekonomik Kod</b>		<b>(t+1)</b>
<b>01</b>	Personel Giderleri	
<b>02</b>	SGK Devlet Primi Giderleri	
<b>03</b>	Mal ve Hizmet Alım Giderleri	225.000
<b>04</b>	Faiz Giderleri	
<b>05</b>	Cari Transferler	
<b>06</b>	Sermaye Giderleri	
<b>07</b>	Sermaye Transferler	
<b>08</b>	Borç Verme	
<b>Toplam Bütçe Kaynak İhtiyacı</b>		<b>225.000</b>
<b>Bütçe Dışı Kaynak</b>	Döner Sermaye	
	Diğer Yurt İçi	
	Yurt Dışı	
<b>Toplam Bütçe Dışı Kaynak İhtiyacı</b>		<b>--</b>
<b>Toplam Kaynak İhtiyacı</b>		<b>225.000</b>



**Sosyal ve Kültürel Faaliyetler**

**PERFORMANS HEDEFİ TABLOSU**

<b>Daire Adı</b>	İmar ve Şehircilik Müdürlüğü
------------------	------------------------------

<b>Amaç 1</b>	Sosyal Hizmetleri güçlendirerek sürdürmek
<b>Hedef 1.1</b>	Sosyal hizmetler ile sosyal amaçlı hizmet veren merkezlerin iyileştirilmesi ve sosyal amaçlı yeni tesislerin yapılması

<b>Performans Hedefi</b>	Sosyal amaçlı hizmet veren merkezler iyileştirilecek ve sosyal amaçlı yeni tesislerin yapılması suretiyle sosyal hizmetler sunulacaktır
--------------------------	---

Performans Göstergeleri		Birim	2010	2011	2012
2	Kültürpark içinde belirlenen yerde gösteri alanının projelendirilmesi,	Yüzde	--	50	50
3	Kültürpark'ta yemekli hizmet verecek tesisin projelendirilmesi	Yüzde	--	25	75
4	125. Yıl Kültürpark bünyesindeki havuzun üzerine örtü projesi	Yüzde	--	--	50

Faaliyetler		Kaynak İhtiyacı (TL)		
		Bütçe	Bütçe Dışı	Toplam
3	125.Yıl Kültürpark bünyesindeki iskele ve kafeteryada gerekli düzenlemenin yapılarak kış aylarında da hizmet vermesinin sağlanması, park içinde belirlenen yerde gösteri alanı düzenlenmesi, Kültürpark'ta yemekli hizmet verecek tesisin projelendirilmesi	1.000	--	1.000
3/1	125. Yıl Kültürpark bünyesindeki yüzme havuzunun üzerine örtü yapılma işinin projelendirilmesi	25.000	--	25.000
<b>Genel Toplam</b>		<b>26.000</b>	<b>--</b>	<b>26.000</b>



<b>İdare Adı</b>	Ödemiş Belediyesi
<b>Performans Hedefi</b>	Sosyal hizmetler ile sosyal amaçlı hizmet veren merkezlerin iyileştirilmesi ve sosyal amaçlı yeni tesislerin yapılması
<b>Faaliyet Adı</b>	Sosyal amaçlı hizmet veren merkezler iyileştirilecek ve sosyal amaçlı yeni tesislerin yapılması suretiyle sosyal hizmetler sunulacaktır.
<b>Sorumlu Harcama Birimi</b>	İmar ve Şehircilik Müdürlüğü
<b><u>Açıklamalar</u></b>	
<ul style="list-style-type: none"><li>- Kültürpark içinde belirlenen yerde gösteri alanının projelendirilmesi çalışmalarına başlanacaktır.</li><li>- Kültürpark'ta yemekli hizmet verecek tesisin projelendirilmesi çalışmalarına başlanacaktır.</li><li>- 125. Yıl Kültürpark bünyesindeki havuzun üzerine örtü projesi çalışmalarına başlanacaktır.</li></ul>	

Ekonomik Kod		(t+1)
01	Personel Giderleri	
02	SGK Devlet Primi Giderleri	
03	Mal ve Hizmet Alım Giderleri	26.000
04	Faiz Giderleri	
05	Cari Transferler	
06	Sermaye Giderleri	
07	Sermaye Transferler	
08	Borç Verme	
<b>Toplam Bütçe Kaynak İhtiyacı</b>		<b>26.000</b>
<b>Bütçe Dışı Kaynak</b>	Döner Sermaye	
	Diğer Yurt İçi	
	Yurt Dışı	
<b>Toplam Bütçe Dışı Kaynak İhtiyacı</b>		<b>--</b>
<b>Toplam Kaynak İhtiyacı</b>		<b>26.000</b>



**Sosyal ve Kültürel Faaliyetler**

**PERFORMANS HEDEFİ TABLOSU**

<b>Daire Adı</b>	Yazı İşleri Müdürlüğü
------------------	-----------------------

<b>Amaç 1</b>	Sosyal Hizmetleri güçlendirerek sürdürmek
---------------	---

<b>Hedef 1.1</b>	Sosyal hizmetler ile sosyal amaçlı hizmet veren merkezlerin iyileştirilmesi ve sosyal amaçlı yeni tesislerin yapılması
------------------	--

<b>Performans Hedefi</b>	Sosyal amaçlı hizmet veren merkezler iyileştirilecek ve sosyal amaçlı yeni tesislerin yapılması suretiyle sosyal hizmetler sunulacaktır
--------------------------	---

Performans Göstergeleri		Birim	2010	2011	2012
1	Nikâh hizmetlerinden vatandaş memnuniyeti	Yüzde	-	100	100

Faaliyetler	Kaynak İhtiyacı (TL)		
	Bütçe	Bütçe Dışı	Toplam
15   Ödemiş'te yaşayan vatandaşların nikâh işlemlerini verimli ve etkin biçimde yürütülmesi	15.000	--	15.000
<b>Genel Toplam</b>	<b>15.000</b>	<b>--</b>	<b>15.000</b>



<b>İdare Adı</b>	Ödemiş Belediyesi
<b>Performans Hedefi</b>	Sosyal hizmetler ile sosyal amaçlı hizmet veren merkezlerin iyileştirilmesi ve sosyal amaçlı yeni tesislerin yapılması
<b>Faaliyet Adı</b>	Sosyal amaçlı hizmet veren merkezler iyileştirilecek ve sosyal amaçlı yeni tesislerin yapılması suretiyle sosyal hizmetler sunulacaktır.
<b>Sorumlu Harcama Birimi</b>	Yazı İşleri Müdürlüğü
<b>Açıklamalar</b> - Ödemiş'te yaşayan vatandaşların nikâh işlemleri verimli ve etkin biçimde yürütülecektir.	

Ekonomik Kod		(t+1)
01	Personel Giderleri	
02	SGK Devlet Primi Giderleri	
03	Mal ve Hizmet Alım Giderleri	15.000
04	Faiz Giderleri	
05	Cari Transferler	
06	Sermaye Giderleri	
07	Sermaye Transferler	
08	Borç Verme	
<b>Toplam Bütçe Kaynak İhtiyacı</b>		<b>15.000</b>
<b>Bütçe Dışı Kaynak</b>	Döner Sermaye	
	Diğer Yurt İçi	
	Yurt Dışı	
<b>Toplam Bütçe Dışı Kaynak İhtiyacı</b>		<b>--</b>
<b>Toplam Kaynak İhtiyacı</b>		<b>15.000</b>



**Sosyal ve Kültürel Faaliyetler**

**PERFORMANS HEDEFİ TABLOSU**

<b>Daire Adı</b>	Sağlık İşleri Müdürlüğü
------------------	-------------------------

<b>Amaç 1</b>	Sosyal Hizmetleri güçlendirerek sürdürmek
<b>Hedef 1.1</b>	Sosyal hizmetler ile sosyal amaçlı hizmet veren merkezlerin iyileştirilmesi ve sosyal amaçlı yeni tesislerin yapılması

<b>Performans Hedefi</b>	Sosyal amaçlı hizmet veren merkezler iyileştirilecek ve sosyal amaçlı yeni tesislerin yapılması suretiyle sosyal hizmetler sunulacaktır
--------------------------	---

Performans Göstergeleri		Birim	2010	2011	2012
1	Sağlık kuruluşlarına nakil konusunda vatandaşa taleplerinin karşılanması ( <i>ambulans, hasta nakli, ruh ve sinir hastalarının nakli</i> )	Yüzde	100	60	75
2	Genel halk sağlığı taramalarının yapılması	Adet	-	1	1
3	Sağlıklı yaşam ile ilgili belirlenen konularda bilgilendirme ve bilinçlendirme ( <i>panel, seminer</i> ) amaçlı toplantılar düzenlenmesi,	Adet	1	2	2

Faaliyetler	Kaynak İhtiyacı (TL)		
	Bütçe	Bütçe Dışı	Toplam
17 Sağlık kuruluşlarına nakil konusunda vatandaşa hizmet vermek ( <i>ambulans, hasta nakli, ruh ve sinir hastalarının nakli</i> )	10.000	--	10.000
19 Her yıl en az 1 kez genel halk sağlığı taramalarının yapılması, ilçe halkına yönelik sağlıklı yaşam ile ilgili belirlenen konularda her yıl en az 2 kez bilgilendirme ve bilinçlendirme ( <i>panel, seminer</i> ) amaçlı toplantılar düzenlenmesi,	15.000	--	15.000
<b>Genel Toplam</b>	<b>25.000</b>	<b>--</b>	<b>25.000</b>



<b>İdare Adı</b>	Ödemiş Belediyesi
<b>Performans Hedefi</b>	Sosyal hizmetler ile sosyal amaçlı hizmet veren merkezlerin iyileştirilmesi ve sosyal amaçlı yeni tesislerin yapılması
<b>Faaliyet Adı</b>	Sosyal amaçlı hizmet veren merkezler iyileştirilecek ve sosyal amaçlı yeni tesislerin yapılması suretiyle sosyal hizmetler sunulacaktır.
<b>Sorumlu Harcama Birimi</b>	Sağlık İşleri Müdürlüğü
<b>Açıklamalar</b> - Sağlık kuruluşlarına nakil konusunda vatandaş talepleri karşılanacaktır. ( <i>ambulans, hasta nakli, ruh ve sinir hastalarının nakli</i> ) - 1 defa genel halk sağlığı taramaları yapılacaktır. - Sağlıklı yaşam ile ilgili belirlenen konularda 2 adet bilgilendirme ve bilinçlendirme ( <i>panel, seminer</i> ) amaçlı toplantılar düzenlenecektir.	

Ekonomik Kod		(t+1)
01	Personel Giderleri	
02	SGK Devlet Primi Giderleri	
03	Mal ve Hizmet Alım Giderleri	25.000
04	Faiz Giderleri	
05	Cari Transferler	
06	Sermaye Giderleri	
07	Sermaye Transferler	
08	Borç Verme	
<b>Toplam Bütçe Kaynak İhtiyacı</b>		<b>25.000</b>
<b>Bütçe Dışı Kaynak</b>	Döner Sermaye	
	Diğer Yurt İçi	
	Yurt Dışı	
<b>Toplam Bütçe Dışı Kaynak İhtiyacı</b>		<b>--</b>
<b>Toplam Kaynak İhtiyacı</b>		<b>25.000</b>





**Sosyal ve Kültürel Faaliyetler**

**PERFORMANS HEDEFİ TABLOSU**

<b>Daire Adı</b>	Kültür ve Sosyal İşler Müdürlüğü
------------------	----------------------------------

<b>Amaç 1</b>	Sosyal Hizmetleri güçlendirerek sürdürmek
---------------	---

<b>Hedef 1.2</b>	Beceri geliştirme ve meslek edindirme kurslarının açılması ve yaygınlaştırılması
------------------	--

<b>Performans Hedefi</b>	Mevcut beceri ve hobi kursları sürdürülerek yeni kurslar açılacaktır
--------------------------	--

Performans Göstergeleri		Birim	2010	2011	2012
1	Talepler doğrultusunda yeni beceri ve hobi kurslarının açılması	Adet	3	2	2
2	Mevcut kurslara katılanların memnuniyet oranı	Yüzde	90	95	100

Faaliyetler	Kaynak İhtiyacı (TL)		
	Bütçe	Bütçe Dışı	Toplam
1 Her yıl talep doğrultusunda beceri ve hobi kursları (el sanatları, iğne oyası, resim, müzik aleti çalma, takı tasarımı vb.) açılması, mevcut kurslardan Başkanlık ve Halk Eğitim Merkezi Müdürlüğüne uygun görülenlerin işbirliği yapılarak sürdürülmesi	10.000	--	10.000
<b>Genel Toplam</b>	<b>10.000</b>	<b>--</b>	<b>10.000</b>



<b>İdare Adı</b>	Ödemiş Belediyesi
<b>Performans Hedefi</b>	Beceri geliştirme ve meslek edindirme kurslarının açılması ve yaygınlaştırılması
<b>Faaliyet Adı</b>	Mevcut beceri ve hobi kursları sürdürülerek yeni kurslar açılacaktır.
<b>Sorumlu Harcama Birimi</b>	Kültür ve Sosyal İşler Müdürlüğü
<b>Açıklamalar</b> - Talepler doğrultusunda 2 adet yeni beceri ve hobi kursu açılacaktır.	

Ekonomik Kod		(t+1)
01	Personel Giderleri	
02	SGK Devlet Primi Giderleri	
03	Mal ve Hizmet Alım Giderleri	10.000
04	Faiz Giderleri	
05	Cari Transferler	
06	Sermaye Giderleri	
07	Sermaye Transferler	
08	Borç Verme	
<b>Toplam Bütçe Kaynak İhtiyacı</b>		<b>10.000</b>
<b>Bütçe Dışı Kaynak</b>	Döner Sermaye	
	Diğer Yurt İçi	
	Yurt Dışı	
<b>Toplam Bütçe Dışı Kaynak İhtiyacı</b>		<b>--</b>
<b>Toplam Kaynak İhtiyacı</b>		<b>10.000</b>



**Sosyal ve Kültürel Faaliyetler**

**PERFORMANS HEDEFİ TABLOSU**

<b>Daire Adı</b>	Kültür ve Sosyal İşler Müdürlüğü
------------------	----------------------------------

<b>Amaç 1</b>	Sosyal Hizmetleri güçlendirerek sürdürmek
---------------	---

<b>Hedef 1.3</b>	Sosyal güçsüzlerin desteklenmesi
------------------	----------------------------------

<b>Performans Hedefi</b>	Sosyal güçsüzlere verilen destek ve katkı artırılarak sürdürülecektir
--------------------------	---

Performans Göstergeleri		Birim	2010	2011	2012
1	Yoksulluk haritasının çıkarılması	Yüzde	50	70	100
2	Belediye bütçesi doğrultusunda aynı (gıda, temizlik, yiyecek, yakacak) ve nakdi yardım taleplerinin karşılanma oranı	Yüzde	95	95	95
3	Sokak çocuklarının tespiti, rehabilitasyonu, eğitimi iş ve meslek edinmeleri ve topluma kazandırılmaları amacıyla ilgili kurumlarla işbirliği halinde alınan kararların uygulanma oranı	Yüzde	-	60	70
4	Düzenlenen toplu sünnet töreni	Adet	-	2	1
5	Düzenlenen toplu nikah töreni	Adet	-	1	1
6	Sosyal Yardımlaşma Merkezinden ihtiyaç sahiplerinden faydalanan sayısı	Yüzde	70	80	90
7	Gıda bankacılığı hizmetlerinin sürdürülmesi	Yüzde	50	50	100
8	Gıda bankasından ihtiyaç sahiplerinin faydalanma oranı	Yüzde	--	50	80
9	Öde-Karttan faydalanan sayısı	Adet	1100	1000	2000
10	Muhtaç asker aileleri, acezeler, şehit aileleri ve gazilere yapılmakta olan aynı ve nakdi yardımların artırılarak sürdürülmesi, belediye hizmetlerinden ücretsiz veya indirimli olarak yararlanma taleplerinin karşılanma oranı	Yüzde	70	80	100
11	Ramazan ayında düzenlenen iftar ve sahur sofraları sayısı	Adet	4	4	5
12	Ramazan ayında düzenlenen iftar ve sahur sofralarından faydalanan sayısı	Adet	2000	5000	6000

Faaliyetler	Kaynak İhtiyacı (TL)		
	Bütçe	Bütçe Dışı	Toplam
1 Muhtarlarla işbirliği içinde aynı ve nakdi yardıma ihtiyacı olan ailelerin belirlenmesi, yoksulluk haritasının çıkarılması,	5.000	--	5.000
2 Belirlenen ailelere belediye bütçesi doğrultusunda aynı (gıda, temizlik, yiyecek, yakacak) ve nakdi yardım yapılması,( Sosyal Yardım Yönetmeliği Hükümleri doğrultusunda)	50.000	--	50.000
3 Ekonomik yoksunluk içindeki hemşerilerimiz için 2011 yılından başlayarak plan döneminde en az 2 toplu sünnet ve en az 1 toplu nikâh törenleri düzenlenmesi,	40.000	--	40.000
4 Sokak çocuklarının tespiti, rehabilitasyonu, eğitimi iş ve meslek edinmeleri ve topluma kazandırılmaları amacıyla ilgili kurumlarla işbirliği halinde gerekli çalışmaları yapılması,	10.000	--	10.000
5 Sosyal yardımlaşma ve dayanışmayı sağlamak amacıyla Sosyal Yardımlaşma Merkezi ve Öde-kart uygulaması ile Merkez bünyesindeki gıda bankacılığı hizmetlerinin geliştirerek sürdürülmesi	180.000	--	180.000
6 Muhtaç asker aileleri, acezeler, şehit aileleri ve gazilere yapılmakta olan aynı ve nakdi yardımların artırılarak sürdürülmesi, belediye hizmetlerinden ücretsiz veya indirimli olarak yararlanmalarının sağlanması,	150.000	--	150.000
7 Hayırsever kişi ve kuruluşların destekleriyle her yıl Ramazan ayında iftar ve sahur sofraları düzenlenmesi,	20.000	--	20.000
<b>Genel Toplam</b>	<b>455.000</b>	<b>--</b>	<b>455.000</b>



<b>İdare Adı</b>	Ödemiş Belediyesi
<b>Performans Hedefi</b>	Sosyal güçsüzlerin desteklenmesi
<b>Faaliyet Adı</b>	Sosyal güçsüzlere verilen destek ve katkı artırılarak sürdürülecektir.
<b>Sorumlu Harcama Birimi</b>	Kültür ve Sosyal İşler Müdürlüğü
<b>Açıklamalar</b>  - Yoksulluk haritasının çıkarılacaktır. - Belediye bütçesi doğrultusunda aynı (gıda, temizlik, yiyecek, yakacak) ve nakdi yardım talepleri %95 oranında karşılanacaktır. - Sokak çocuklarının tespiti, rehabilitasyonu, eğitimi iş ve meslek edinmeleri ve topluma kazandırılmaları amacıyla ilgili kurumlarla işbirliği halinde alınan kararlar uygulanacaktır. - 1 adet toplu sünnet töreni düzenlenecektir. - 1 adet toplu nikah töreni düzenlenecektir. - Gıda bankacılığı hizmetlerinin sürdürülecek ve ihtiyaç sahipleri %80 oranında faydalanacaktır. - 2000 kişi Öde-Karttan faydalanacaktır. - Muhtaç asker aileleri, acezeler, şehit aileleri ve gazilere yapılmakta olan aynı ve nakdi yardımlar artırılarak sürdürülecek, belediye hizmetlerinden ücretsiz veya indirimli olarak yararlanma taleplerinin tamamı karşılanacaktır. - Ramazan ayında toplam 5 adet iftar ve sahur sofrası düzenlenecektir. - Ramazan ayında düzenlenen iftar ve sahur sofralarından 6000 kişi faydalanacaktır.	

<b>Ekonomik Kod</b>		<b>(t+1)</b>
<b>01</b>	Personel Giderleri	
<b>02</b>	SGK Devlet Primi Giderleri	
<b>03</b>	Mal ve Hizmet Alım Giderleri	145.000
<b>04</b>	Faiz Giderleri	
<b>05</b>	Cari Transferler	310.000
<b>06</b>	Sermaye Giderleri	
<b>07</b>	Sermaye Transferler	
<b>08</b>	Borç Verme	
<b>Toplam Bütçe Kaynak İhtiyacı</b>		<b>455.000</b>
<b>Bütçe Dışı Kaynak</b>	Döner Sermaye	
	Diğer Yurt İçi	
	Yurt Dışı	
<b>Toplam Bütçe Dışı Kaynak İhtiyacı</b>		<b>--</b>
<b>Toplam Kaynak İhtiyacı</b>		<b>455.000</b>

**Sosyal ve Kültürel Faaliyetler****PERFORMANS HEDEFİ TABLOSU**

<b>Daire Adı</b>	Kültür ve Sosyal İşler Müdürlüğü
<b>Amaç 1</b>	Sosyal Hizmetleri güçlendirerek sürdürmek
<b>Hedef 1.4</b>	Yaşlılarımızın yaşamlarını kolaylaştırıcı faaliyetlerin güçlendirilmesi
<b>Performans Hedefi</b>	Yaşlılarımızın yaşamlarının kolaylaştırılması için faaliyetler artırılarak etkin bir biçimde sürdürülecektir

Performans Göstergeleri		Birim	2010	2011	2012
1	Yaşlılara yönelik sosyal etkinlik sayısı	Adet	160	142	150
2	Yaşlılarla yapılan değerlendirme toplantısı	Hafta/ad	1	1	1
3	Yaşlılara yapılan beslenme eğitimi ve sağlıklı yaşam toplantısı	Adet	48	48	48
4	Yaşlı-personel ilişkilerinin artırılması amacıyla toplantılar	Adet	52	50	50
5	Yaşlı-personel memnuniyeti	Yüzde	95	95	95
6	Yaşlıların psikolojik, sosyolojik ve fiziksel sağlığını etkileyen faktörlerin azaltılması	Yüzde	90	95	100
7	Huzurevinde harçlık verilen ücretsiz kalan yaşlı sayısı	Adet	--	28	30
8	Değerlendirme ve hizmet içi eğitim toplantısı yapılması	Adet	12	56	50
9	Kurumsal bakım hizmeti verilen yaşlı	Adet	34	50	50
10	Yaşlılara kaliteli bir yaşam sağlanması	Yüzde	95	100	100
11	Rehberlik ve danışmanlık hizmeti verilen yaşlı sayısı	Adet	34	100	100
12	Giysi yardımı yapılan yaşlı	Adet	28	127	120
13	Yaşlıların kurumsal hizmet memnuniyeti	Yüzde	90	90	95
14	Yaşlıların alternatif hizmet memnuniyeti	Yüzde	90	95	95
15	Sıcak yemek yardımı yapılan yaşlı	Adet	73	100	70
16	Erzak yardımı yapılan yaşlı	Adet	67	100	80
17	Evde fiziki mekana yönelik iyileştirme çalışmaları	Adet	60	80	60
18	Evde kişisel temizlik ve bakım hizmeti	Adet	90	80	100
19	Sağlık hizmeti verilen yaşlı	Adet	150	20	50
20	Kurumlarla yapılan işbirliği sayısı	Adet	--	35	30
21	Birim içi iş memnuniyeti	Yüzde	95	95	95
22	Birim içi yönetici memnuniyeti	Yüzde	95	95	95

Faaliyetler	Kaynak İhtiyacı (TL)			
	Bütçe	Bütçe Dışı	Toplam	
1	Belediye huzurevindeki yaşlıların yaşam koşullarının iyileştirilmesi için binanın bakımı, kapı, pencere, yer kaplamaları, tesisat, elektrik, boya vb. onarım veya yenileme işlerinin düzenli olarak yapılması, rehberlik ve danışmanlık ile ekonomik yoksunluk içinde olanlara harçlık ve giysi yardımının sürdürülmesi,	30.000	--	30.000
2	Belediye huzurevindeki yaşlıların yalnızlık duygularına kapılmaması için her yıl zengin sosyal programlar	10.000	--	10.000
3	Muhtarlarla işbirliği içinde kendi evinde yaşayan bakıma muhtaç yaşlıların belirlenmesi ve bunlara yönelik olarak, öncelikle yaşlının yaşadığı ortamda desteklenmesini sağlamak üzere gönüllü kişi ve kuruluşlarla da işbirliği yaparak, evde bakım hizmetlerinin artırılarak sürdürülmesi.	50.000	--	50.000
<b>Genel Toplam</b>	<b>90.000</b>	<b>--</b>	<b>90.000</b>	



<b>İdare Adı</b>	Ödemiş Belediyesi
<b>Performans Hedefi</b>	Yaşlılarımızın yaşamlarını kolaylaştırıcı faaliyetlerin güçlendirilmesi
<b>Faaliyet Adı</b>	Yaşlılarımızın yaşamlarının kolaylaştırılması için faaliyetler artırılarak etkin bir biçimde sürdürülecektir.
<b>Sorumlu Harcama Birimi</b>	Kültür ve Sosyal İşler Müdürlüğü
<b><u>Açıklamalar</u></b> <ul style="list-style-type: none"><li>- Yaşlılara yönelik 150 adet sosyal etkinlik düzenlenecektir.</li><li>- Haftada 1 yaşlılarla değerlendirme toplantısı yapılacaktır.</li><li>- Yaşlılara 48 adet beslenme eğitimi ve sağlıklı yaşam toplantısı yapılacaktır.</li><li>- Yaşlı-personel ilişkilerinin artırılması amacıyla 50 adet toplantı düzenlenecektir.</li><li>- Yaşlıların psikolojik, sosyolojik ve fiziksel sağlığını etkileyen faktörler azaltılacaktır.</li><li>- Huzurevinde ücretsiz kalan 30 yaşlıya harçlık verilecektir.</li><li>- 50 adet değerlendirme ve hizmet içi eğitim toplantısı yapılacaktır.</li><li>- 50 yaşlıya kurumsal bakım hizmeti verilecektir.</li><li>- Yaşlılara kaliteli bir yaşam sağlanacaktır.</li><li>- 100 yaşlıya rehberlik ve danışmanlık hizmeti verilecektir.</li><li>- 120 yaşlıya giysi yardımı yapılacaktır.</li><li>- 70 yaşlıya sıcak yemek yardımı yapılacaktır.</li><li>- 80 yaşlıya erzak yardımı yapılacaktır.</li><li>- 60 evde fiziki mekana yönelik iyileştirme çalışmaları yapılacaktır.</li><li>- 100 eve kişisel temizlik ve bakım hizmeti verilecektir.</li><li>- 50 yaşlıya sağlık hizmeti verilecektir.</li><li>- 30 kurumlarla işbirliği yapılacaktır.</li></ul>	

Ekonomik Kod		(t+1)
01	Personel Giderleri	
02	SGK Devlet Primi Giderleri	
03	Mal ve Hizmet Alım Giderleri	90.000
04	Faiz Giderleri	
05	Cari Transferler	
06	Sermaye Giderleri	
07	Sermaye Transferler	
08	Borç Verme	
<b>Toplam Bütçe Kaynak İhtiyacı</b>		<b>90.000</b>
<b>Bütçe Dışı Kaynak</b>	Döner Sermaye	
	Diğer Yurt İçi	
	Yurt Dışı	
<b>Toplam Bütçe Dışı Kaynak İhtiyacı</b>		<b>--</b>
<b>Toplam Kaynak İhtiyacı</b>		<b>90.000</b>



**Sosyal ve Kültürel Faaliyetler**

**PERFORMANS HEDEFİ TABLOSU**

<b>Daire Adı</b>	Kültür ve Sosyal İşler Müdürlüğü
------------------	----------------------------------

<b>Amaç 1</b>	Sosyal Hizmetleri güçlendirerek sürdürmek
<b>Hedef 1.5</b>	Engellilerin yaşam kalitesini arttırmaya yönelik yardım ve destek hizmetlerinin güçlendirilmesi, engellilerin toplum yaşamına katılımını kolaylaştırıcı çalışmaların yapılması

<b>Performans Hedefi</b>	Engellilerin yaşam kalitesi artırılarak kent yaşamını kolaylaştırıcı faaliyetler etkin şekilde sürdürülecektir
--------------------------	--

Performans Göstergeleri		Birim	2010	2011	2012
1	Engellilere yönelik panel, sempozyum, seminer vb. bilgilendirme ve bilinçlendirme etkinliklerinin düzenlenme sayısı	Adet	-	1	1
2	Engelli ailelerine yönelik bilinçlendirme çalışmalarının yapılması	Adet	-	1	1
3	Engellilere iş imkânı sağlanması için gerekli girişim ve çalışmaların yapılması,	Yüzde	--	--	100
4	Engellilerin kent yaşamını kolaylaştırmak üzere ilgili kamu kurum ve kuruluşları, kent konseyi, dernek ve vakıflar ile ortak hizmet projelerinin uygulanması	Yüzde	90	90	95
5	Engellilerin yaşamlarını kolaylaştırıcı yardım ve destek hizmetlerinin karşılanması	Yüzde	95	95	95

Faaliyetler	Kaynak İhtiyacı (TL)			
	Bütçe	Bütçe Dışı	Toplam	
2	Her yıl engellilere yönelik beceri kursları açılması, panel, sempozyum, seminer vb. bilgilendirme ve bilinçlendirme etkinliklerinin düzenlenmesi,	5.000	--	5.000
3	Her yıl engelli ailelerine yönelik bilinçlendirme çalışmalarının yapılması,	2.500	--	2.500
4	Engellilere iş imkânı sağlanması için gerekli girişim ve çalışmaların yapılması,	--	--	--
5	Engellilerin kent yaşamını kolaylaştırmak üzere ilgili kamu kurum ve kuruluşları, kent konseyi, dernek ve vakıflar ile ortak hizmet projelerinin gerçekleştirilmesi	20.000	--	20.000
6	Her yıl maddi olanaksızlık nedeniyle yaşamını kolaylaştırıcı materyal alamayan engelli kişilere yardımda bulunulması,	30.000	--	30.000
<b>Genel Toplam</b>	<b>57.500</b>	<b>--</b>	<b>57.500</b>	



<b>İdare Adı</b>	Ödemiş Belediyesi
<b>Performans Hedefi</b>	Engellilerin yaşam kalitesini arttırmaya yönelik yardım ve destek hizmetlerinin güçlendirilmesi, engellilerin toplum yaşamına katılımını kolaylaştırıcı çalışmaların yapılması
<b>Faaliyet Adı</b>	Engellilerin yaşam kalitesi artırılarak kent yaşamını kolaylaştırıcı faaliyetler etkin şekilde sürdürülecektir.
<b>Sorumlu Harcama Birimi</b>	Kültür ve Sosyal İşler Müdürlüğü
<b><u>Açıklamalar</u></b> - Engellilere yönelik 1 adet panel, sempozyum, seminer vb. bilgilendirme ve bilinçlendirme etkinliği düzenlenecektir. - Engelli ailelerine yönelik 1 adet bilinçlendirme çalışması yapılacaktır. - Engellilere iş imkânı sağlanması için gerekli girişim ve çalışmalar yapılacaktır. - Engellilerin kent yaşamını kolaylaştırmak üzere ilgili kamu kurum ve kuruluşları, kent konseyi, dernek ve vakıflar ile ortak hizmet projeleri uygulanacaktır. - Engellilerin yaşamlarını kolaylaştırıcı yardım ve destek hizmetleri karşılanacaktır.	

<b>Ekonomik Kod</b>		<b>(t+1)</b>
<b>01</b>	Personel Giderleri	
<b>02</b>	SGK Devlet Primi Giderleri	
<b>03</b>	Mal ve Hizmet Alım Giderleri	57.500
<b>04</b>	Faiz Giderleri	
<b>05</b>	Cari Transferler	
<b>06</b>	Sermaye Giderleri	
<b>07</b>	Sermaye Transferler	
<b>08</b>	Borç Verme	
<b>Toplam Bütçe Kaynak İhtiyacı</b>		<b>57.500</b>
<b>Bütçe Dışı Kaynak</b>	Döner Sermaye	
	Diğer Yurt İçi	
	Yurt Dışı	
<b>Toplam Bütçe Dışı Kaynak İhtiyacı</b>		<b>--</b>
<b>Toplam Kaynak İhtiyacı</b>		<b>57.500</b>





**Sosyal ve Kültürel Faaliyetler**

**PERFORMANS HEDEFİ TABLOSU**

<b>Daire Adı</b>	Fen İşleri Müdürlüğü
------------------	----------------------

<b>Amaç 1</b>	Sosyal Hizmetleri güçlendirerek sürdürmek
<b>Hedef 1.5</b>	Engellilerin yaşam kalitesini arttırmaya yönelik yardım ve destek hizmetlerinin güçlendirilmesi, engellilerin toplum yaşamına katılımını kolaylaştırıcı çalışmaların yapılması

<b>Performans Hedefi</b>	Engellilerin yaşam kalitesi artırılarak kent yaşamını kolaylaştırıcı faaliyetler etkin şekilde sürdürülecektir
--------------------------	--

Performans Göstergeleri		Birim	2010	2011	2012
1	Mevcut parklarda engellilere yönelik yapılacak düzenlemeler (wc, oyun grubu)	Adet	3	4	4

Faaliyetler	Kaynak İhtiyacı (TL)		
	Bütçe	Bütçe Dışı	Toplam
7 Mevcut parklarda engellilere yönelik yapılacak düzenlemeler (wc, oyun grubu)	40.000	--	40.000
<b>Genel Toplam</b>	<b>40.000</b>	<b>--</b>	<b>40.000</b>



<b>İdare Adı</b>	Ödemiş Belediyesi
<b>Performans Hedefi</b>	Engellilerin yaşam kalitesini arttırmaya yönelik yardım ve destek hizmetlerinin güçlendirilmesi, engellilerin toplum yaşamına katılımını kolaylaştırıcı çalışmaların yapılması
<b>Faaliyet Adı</b>	Engellilerin yaşam kalitesi artırılarak kent yaşamını kolaylaştırıcı faaliyetler etkin şekilde sürdürülecektir.
<b>Sorumlu Harcama Birimi</b>	Fen İşleri Müdürlüğü
<u>Açıklamalar</u> - Mevcut 4 adet parkta engellilere yönelik düzenlemeler (wc, oyun grubu) yapılacaktır.	

Ekonomik Kod		(t+1)
01	Personel Giderleri	
02	SGK Devlet Primi Giderleri	
03	Mal ve Hizmet Alım Giderleri	40.000
04	Faiz Giderleri	
05	Cari Transferler	
06	Sermaye Giderleri	
07	Sermaye Transferler	
08	Borç Verme	
<b>Toplam Bütçe Kaynak İhtiyacı</b>		<b>40.000</b>
<b>Bütçe Dışı Kaynak</b>	Döner Sermaye	
	Diğer Yurt İçi	
	Yurt Dışı	
<b>Toplam Bütçe Dışı Kaynak İhtiyacı</b>		<b>--</b>
<b>Toplam Kaynak İhtiyacı</b>		<b>40.000</b>



**Sosyal ve Kültürel Faaliyetler**

**PERFORMANS HEDEFİ TABLOSU**

<b>Daire Adı</b>	Kültür ve Sosyal İşler Müdürlüğü
------------------	----------------------------------

<b>Amaç 2</b>	Ödemişlilik bilincini yaygınlaştırmak; ilçemizin ve vatandaşlarımızın kültürel ve sanatsal yönden gelişimlerine katkıda bulunmak.
---------------	---

<b>Hedef 2.1</b>	Kültür ve sanat faaliyetlerinin geliştirilerek sürdürülmesi ve yaygınlaştırılması
------------------	---

<b>Performans Hedefi</b>	Kültür ve sanat faaliyetleri geliştirilerek sürdürülecektir
--------------------------	---

Performans Göstergeleri		Birim	2010	2011	2012
1	Tiyatro gösterimleri	Adet	2	2	5
2	Halk oyunları gösterisi	Adet	2	8	2
3	Farklı alanlarda seminer, söyleşi, panel, konferans, sempozyum düzenlenmesi	Adet	4	8	8
4	Düzenlenecek moral geceleri ve gençlik konserleri	Adet	2	2	2
5	Düzenlenecek çeşitli gösteri sanatlarının (sirk, kukla vb.) gösterileri	Adet	-	2	1
6	Düzenlenecek halk konserleri	Adet	6	8	5
7	Düzenlenecek çok sesli koro, opera, bale, senfoni ve klasik müzik dinletileri,	Adet	10	4	4
8	Kurtuluş Şöleni ve Milli Fuar etkinlikleri çerçevesinde kültür ve sanat etkinlikleri	Gün	5	6	6
9	Düzenlenecek yarış ve yarışmalar (yöresel yemek, amatör ses, bebek emekleme, tavla, satranç vb)	Adet	1	3	3
10	Ulusal Bayram ve Mahalli Kurtuluş günlerinde dağıtılan bayrak sayısı	Adet	500	500	500
11	Ulusal Bayram ve Mahalli Kurtuluş günlerinde dağıtılan meşale sayısı	Adet	500	500	500
12	Havai fişek ve lazer gösterisi	Adet	3	3	3
13	Belirlenen mahallelerde kültürel ve sanatsal etkinlikler düzenlenmesi	Adet	1	4	3
14	Beldelerde kültürel ve sanatsal etkinlikler düzenlenmesi	Adet	-	2	1
15	Her yıl yerel ve ulusal sanatçıların eserlerinin sergileneceği resim, fotoğraf, seramik, heykel vb. sergilerin açılması,	Adet	--	--	3
16	Her yıl yerel yazar ve sanatçıları desteklemek üzere eserlerinin satın alınması, bastırılarak yayınlanması ve sergilenmesi	Adet/ Yazar	--	--	10
17	Yıldız Kent Müzesi avlu kafeteryada düzenlenen kültürel ve sanatsal etkinlikler	Adet	--	20	5
18	Nostaljik film gösterimleri	Adet	10	14	10



Faaliyetler		Kaynak İhtiyacı (TL)		
		Bütçe	Bütçe Dışı	Toplam
1	Her yıl tiyatro ve halk oyunları gösterilerinin yapılması.	35.000	--	35.000
2	Her yıl farklı alanlarda söyleşi, panel, konferans, sempozyum düzenlenmesi, Yıldız Kent Müzesi avlu kafeteryada kültürel ve sanatsal etkinlikler düzenlenmesi	30.000	--	30.000
3	Üniversite sınavlara girecek öğrenciler için her yıl moral geceleri ve gençlik konserleri düzenlenmesi,	30.000	--	30.000
4	Her yıl çeşitli gösteri sanatlarının (sirk, kukla vb.) düzenlenmesi, Kültür Bakanlığı işbirliği ile yaz aylarında Ahrandı aile çay bahçesinde düzenlenen yazlık sinemada nostaljik film gösterimlerinin yapılması	10.000	--	10.000
5	Her yıl Halk Konserleri düzenlenmesi	150.000	--	150.000
6	Her yıl çok sesli koro, opera, bale, senfoni ve klasik müzik dinletilerinin düzenlenmesi	20.000	--	20.000
7	Her yıl Kurtuluş Şöleni ve Milli Fuar etkinlikleri çerçevesinde ve Ramazan aylarında ile özel günlerde çeşitli kültürel ve sanatsal etkinliklerin düzenlenmesi.	100.000	--	100.000
8	Her yıl içinde çeşitli yarış ve yarışmalar (Yöresel yemek, bebek emekleme, yüzme vb.) düzenlenmesi	25.000	--	25.000
9	Ulusal Bayramlar ve mahalli kurtuluş günlerinin coşkuyla kutlanması amacıyla her yıl bayrak ve fener alayı için meşale dağıtılması ve havai fişek ve lazer gösterisi gibi çeşitli kutlama etkinliklerinin düzenlenmesi,	20.000	--	20.000
10	Her yıl içinde en az 3 kez belirlenen mahallelerde ve talep halinde beldelerde kültürel ve sanatsal etkinlikler düzenlenmesi	15.000	--	15.000
11	Her yıl yerel ve ulusal sanatçıların eserlerinin sergileneceği resim, fotoğraf, seramik, heykel vb. sergilerin açılması,	7.500	--	7.500
12	Her yıl yerel yazar ve sanatçıları desteklemek üzere eserlerinin satın alınması, bastırılarak yayınlanması ve sergilenmesi	75.000	--	75.000
<b>Genel Toplam</b>		<b>517.500</b>	<b>--</b>	<b>517.500</b>



<b>İdare Adı</b>	Ödemiş Belediyesi
<b>Performans Hedefi</b>	Kültür ve sanat faaliyetlerinin geliştirilerek sürdürülmesi ve yaygınlaştırılması
<b>Faaliyet Adı</b>	Kültür ve sanat faaliyetleri geliştirilerek sürdürülecektir.
<b>Sorumlu Harcama Birimi</b>	Kültür ve Sosyal İşler Müdürlüğü
<b>Açıklamalar</b> <ul style="list-style-type: none"><li>- 5 adet tiyatro gösterimi düzenlenecektir.</li><li>- 2 adet halk oyunu gösterilecektir.</li><li>- 8 farklı alanda seminer, söyleşi, panel, konferans, sempozyum düzenlenecektir.</li><li>- 2 adet moral gecesi ve gençlik konseri düzenlenecektir.</li><li>- 1 adet çeşitli gösteri sanatları (sirk, kukla vb.) düzenlenecektir.</li><li>- 5 adet halk konserleri düzenlenecektir.</li><li>- 4 adet çok sesli koro, opera, bale, senfoni ve klasik müzik dinletisi düzenlenecektir.</li><li>- 6 adet Kurtuluş Şöleni ve Milli Fuar etkinlikleri çerçevesinde kültür ve sanat etkinlikleri düzenlenecektir.</li><li>- 3 adet yarış ve yarışmalar (yöresel yemek, amatör ses, bebek emekleme, tavla, satranç vb) düzenlenecektir.</li><li>- Ulusal Bayram ve Mahalli Kurtuluş günlerinde 500 adet bayrak dağıtılacaktır.</li><li>- Ulusal Bayram ve Mahalli Kurtuluş günlerinde 500 adet meşale dağıtılacaktır.</li><li>- 3 adet havai fişek ve lazer gösterisi yapılacaktır.</li><li>- Belirlenen mahallelerde 3 adet kültürel ve sanatsal etkinlikler düzenlenecektir.</li><li>- 1 adet Beldede kültürel ve sanatsal etkinlikler düzenlenecektir.</li><li>- 3 adet yerel ve ulusal sanatçıların eserlerinin sergileneceği resim, fotoğraf, seramik, heykel vb. sergi açılacaktır.</li><li>- Yazar ve sanatçıları desteklemek üzere 10 yazarın eserleri satın alınacak, bastırılarak yayınlanacak ve sergilenecektir.</li><li>- Yıldız Kent Müzesi avlu kafeteryada 5 adet kültürel ve sanatsal etkinlikler düzenlenecektir.</li><li>- 10 adet nostaljik film gösterimi yapılacaktır.</li></ul>	

<b>Ekonomik Kod</b>		<b>(t+1)</b>
<b>01</b>	Personel Giderleri	
<b>02</b>	SGK Devlet Primi Giderleri	
<b>03</b>	Mal ve Hizmet Alım Giderleri	517.500
<b>04</b>	Faiz Giderleri	
<b>05</b>	Cari Transferler	
<b>06</b>	Sermaye Giderleri	
<b>07</b>	Sermaye Transferler	
<b>08</b>	Borç Verme	
<b>Toplam Bütçe Kaynak İhtiyacı</b>		<b>517.500</b>
<b>Bütçe Dışı Kaynak</b>	Döner Sermaye	
	Diğer Yurt İçi	
	Yurt Dışı	
<b>Toplam Bütçe Dışı Kaynak İhtiyacı</b>		<b>--</b>
<b>Toplam Kaynak İhtiyacı</b>		<b>517.500</b>



**Sosyal ve Kültürel Faaliyetler**

**PERFORMANS HEDEFİ TABLOSU**

<b>Daire Adı</b>	Kültür ve Sosyal İşler Müdürlüğü
------------------	----------------------------------

<b>Amaç 2</b>	Ödemişlilik bilincini yaygınlaştırmak; ilçemizin ve vatandaşlarımızın kültürel ve sanatsal yönden gelişimlerine katkıda bulunmak.
---------------	---

<b>Hedef 2.2</b>	Ödemişlilik bilincinin geliştirilmesi
------------------	---------------------------------------

<b>Performans Hedefi</b>	Ödemişlilik bilincinin geliştirilmesi için etkin çalışmalar yapılacaktır
--------------------------	--

Performans Göstergeleri		Birim	2010	2011	2012
1	Halka yönelik Ödemiş çevresindeki tarihi ve turistik mekânlara geziler düzenlenmesinde öncü faaliyetler	Adet	1	1	1
2	Ödemişlilik bilincini oluşturan yayınların hazırlanması	Adet	--	--	2
3	Kent dışında kurulan Ödemişliler Yardımlaşma ve Dayanışma Derneklerinde destek olunması,	Yüzde	100	100	100

Faaliyetler	Kaynak İhtiyacı (TL)		
	Bütçe	Bütçe Dışı	Toplam
1 Halka yönelik Ödemiş çevresindeki tarihi ve turistik mekânlara geziler düzenlenmesinde öncü faaliyetlerde bulunulması	15.000	--	15.000
2 Ödemişlilik bilincini oluşturan yayınların hazırlanması	12.000	--	12.000
3 Kent dışında kurulan Ödemişliler Yardımlaşma ve Dayanışma Derneklerinde destek olunması	10.000	--	10.000
<b>Genel Toplam</b>	<b>37.000</b>	<b>--</b>	<b>37.000</b>



<b>İdare Adı</b>	Ödemiş Belediyesi
<b>Performans Hedefi</b>	Ödemişlilik bilincinin geliştirilmesi
<b>Faaliyet Adı</b>	Ödemişlilik bilincinin geliştirilmesi için etkin çalışmalar yapılacaktır.
<b>Sorumlu Harcama Birimi</b>	Kültür ve Sosyal İşler Müdürlüğü
<b><u>Açıklamalar</u></b> - Halka yönelik Ödemiş çevresindeki tarihi ve turistik mekânlara 1 adet gezi düzenlenmesinde öncü faaliyetlerde bulunacaktır. - 2 adet Ödemişlilik bilincini oluşturan yayın hazırlanacaktır. - Kent dışında kurulan Ödemişliler Yardımlaşma ve Dayanışma Derneklerine destek olacaktır.	

Ekonomik Kod		(t+1)
01	Personel Giderleri	
02	SGK Devlet Primi Giderleri	
03	Mal ve Hizmet Alım Giderleri	37.000
04	Faiz Giderleri	
05	Cari Transferler	
06	Sermaye Giderleri	
07	Sermaye Transferler	
08	Borç Verme	
<b>Toplam Bütçe Kaynak İhtiyacı</b>		<b>37.000</b>
<b>Bütçe Dışı Kaynak</b>	Döner Sermaye	
	Diğer Yurt İçi	
	Yurt Dışı	
<b>Toplam Bütçe Dışı Kaynak İhtiyacı</b>		<b>--</b>
<b>Toplam Kaynak İhtiyacı</b>		<b>37.000</b>



**Sosyal ve Kültürel Faaliyetler**

**PERFORMANS HEDEFİ TABLOSU**

<b>Daire Adı</b>	Kültür ve Sosyal İşler Müdürlüğü
------------------	----------------------------------

<b>Amaç 2</b>	Ödemişlilik bilincini yaygınlaştırmak; ilçemizin ve vatandaşlarımızın kültürel ve sanatsal yönden gelişimlerine katkıda bulunmak.
---------------	---

<b>Hedef 2.3</b>	Somut olmayan kültürel mirasın korunması
------------------	--

<b>Performans Hedefi</b>	Somut olmayan kültürel mirasın korunması çalışmalar yapılacaktır
--------------------------	--

Performans Göstergeleri		Birim	2010	2011	2012
1	Somut olmayan kültürel mirasın korunması için toplantı, basın, yayın, tanıtım çalışmalarının yapılması	Yüzde	--	--	100
2	Ödemiş Ağzı Sözlüğünün güncellenen II. baskısının yapılması	Adet	--	--	2000
3	Ödemiş'te yaşayan ve/veya Ödemişli olan tanınmış ve Ödemiş'te katkı koyan ve değer kazandıran kişilerle ilgili kişisel biyografi, çekim, söyleşi vb. projelerin uygulanması	Adet/Kişi	--	--	10

Faaliyetler	Kaynak İhtiyacı (TL)		
	Bütçe	Bütçe Dışı	Toplam
1 Somut olmayan kültürel mirasın korunması için toplantı, basın, yayın, tanıtım çalışmaları	30.000	--	30.000
<b>Genel Toplam</b>	<b>30.000</b>	<b>--</b>	<b>30.000</b>





<b>İdare Adı</b>	Ödemiş Belediyesi
<b>Performans Hedefi</b>	Somut olmayan kültürel mirasın korunması
<b>Faaliyet Adı</b>	Somut olmayan kültürel mirasın korunması çalışmaları yapılacaktır.
<b>Sorumlu Harcama Birimi</b>	Kültür ve Sosyal İşler Müdürlüğü
<b>Açıklamalar</b>  - Somut olmayan kültürel mirasın korunması için toplantı, basın, yayın, tanıtım çalışmaları yapılacaktır. - Ödemiş Ağzı Sözlüğünün güncellenen II. Baskısı yapılacak ve 2000 adet basılacaktır. - Ödemiş'te yaşayan ve/veya Ödemişli olan tanınmış ve Ödemiş'te katkı koyan ve değer kazandıran 10 kişiyle ilgili kişisel biyografi, çekim, söyleşi vb. projeler uygulanacaktır.	

Ekonomik Kod		(t+1)
01	Personel Giderleri	
02	SGK Devlet Primi Giderleri	
03	Mal ve Hizmet Alım Giderleri	30.000
04	Faiz Giderleri	
05	Cari Transferler	
06	Sermaye Giderleri	
07	Sermaye Transferler	
08	Borç Verme	
<b>Toplam Bütçe Kaynak İhtiyacı</b>		<b>30.000</b>
<b>Bütçe Dışı Kaynak</b>	Döner Sermaye	
	Diğer Yurt İçi	
	Yurt Dışı	
<b>Toplam Bütçe Dışı Kaynak İhtiyacı</b>		<b>--</b>
<b>Toplam Kaynak İhtiyacı</b>		<b>30.000</b>



**Sosyal ve Kültürel Faaliyetler**

**PERFORMANS HEDEFİ TABLOSU**

<b>Daire Adı</b>	Kültür ve Sosyal İşler Müdürlüğü
------------------	----------------------------------

<b>Amaç 3</b>	Spor aktivitelerini çeşitlendirilmek, arttırmak, teşvik etmek ve spor yapma olanakları sağlamak
<b>Hedef 3.1</b>	Spor faaliyetlerinin teşvik edilmesi, spor yapma olanaklarının çoğaltılması

<b>Performans Hedefi</b>	7 den 77 ye herkesin spor yapma olanaklarını arttırmak için faaliyetler sürdürülecektir
--------------------------	---

Performans Göstergeleri		Birim	2010	2011	2012
1	Yaz spor okullarının açılması (Ödemiş Belediye Spor işbirliği ile)	Adet	3	1	3
2	Öğrencileri spora teşvik etmek amacıyla okullara, çeşitli branşlarda katılacakları turnuva ve yarışmalar için ulaşım giderleri ve spor malzemesi yardım taleplerinin karşılanması	Yüzde	100	100	100
3	Amatör spor kulübü olan Ödemiş Belediye Spor faaliyetlerinin desteklenmesi (ulaşım ve spor malzemeleri konularında belediye bütçesinden aynı ve nakdi yardım taleplerinin karşılanması)	Yüzde	100	100	100
4	Kadınlara yönelik aerobik-step vb. sportif etkinliklerin düzenlenmesi,	Adet	2	1	1
5	Mevcut spor tesislerinin iyileştirilmesi için çalışmaların sürdürülmesi.	Yüzde	35	80	100
6	Basketbol ve voleybol turnuvaları düzenlenmesi	Adet	1	2	2
7	STK'lar tarafından önerilen yarış ve yarışma taleplerinin karşılanması	Yüzde	--	--	100
8	Düzenlenen geleneksel rahvan at yarışları sayısı	Adet	1	1	1
9	Düzenlenen geleneksel deve güreşi sayısı	Adet	1	1	1

Faaliyetler	Kaynak İhtiyacı (TL)		
	Bütçe	Bütçe Dışı	Toplam
1 Her yıl çeşitli branşlarda spor okullarının açılması (Ödemiş Belediye Spor işbirliği ile)	15.000	--	15.000
2 Her yıl okullarda spor okullarının tanıtımlarının yapılması,	2.500	--	2.500
3 Okul spor kulüplerinin ihtiyaca göre desteklenmesi,	15.000	--	15.000
4 Ödemiş Belediye Spor'un faaliyetlerinin desteklenmesi, aynı ve nakdi yardımların yapılması (aynı yardım 100.000 TL, nakdi yardım 300.000 TL)	400.000	--	400.000
5 Her yıl kadınlara yönelik sportif etkinliklerin düzenlenmesi	5.000	--	5.000
6 Mevcut spor tesislerinin iyileştirmesi, (İlkkurşun Kapalı Spor Salonunun devri halinde gerekli tadilatların yapılması)	10.000	--	10.000
7 Her yıl amatör yarışmalar ve turnuvalar düzenlenmesi	15.000	--	15.000
9 Her yıl geleneksel Rahvan at yarışları düzenlenmesi	25.000	--	25.000
10 Her yıl geleneksel deve ve dana güreşleri düzenlenmesi	30.000	--	30.000
<b>Genel Toplam</b>	<b>497.500</b>	<b>--</b>	<b>497.500</b>



<b>İdare Adı</b>	Ödemiş Belediyesi
<b>Performans Hedefi</b>	Spor faaliyetlerinin teşvik edilmesi, spor yapma olanaklarının çoğaltılması
<b>Faaliyet Adı</b>	7 den 77 ye herkesin spor yapma olanaklarını arttırmak için faaliyetler sürdürülecektir.
<b>Sorumlu Harcama Birimi</b>	Kültür ve Sosyal İşler Müdürlüğü
<b><u>Açıklamalar</u></b> - 3 adet yaz spor okulu açılacaktır. (Ödemiş Belediye Spor işbirliği ile) - Öğrencileri spora teşvik etmek amacıyla okullara, çeşitli branşlarda katılacakları turnuva ve yarışmalar için ulaşım giderleri ve spor malzemesi yardım talepleri karşılanacaktır. - Amatör spor kulübü olan Ödemiş Belediye Spor faaliyetleri desteklenecektir. (ulaşım ve spor malzemeleri konularında belediye bütçesinden aynı ve nakdi yardım taleplerinin karşılanması) - Kadınlara yönelik 1 adet aerobik-step vb. sportif etkinliği düzenlenecektir. - Mevcut spor tesislerinin iyileştirilmesi için çalışmalar sürdürülecektir. - 2 adet basketbol ve voleybol turnuvası düzenlenecektir. - STK'lar tarafından önerilen yarış ve yarışma talepleri karşılanacaktır. - 1 adet geleneksel rahvan at yarışı düzenlenecektir. - 1 adet geleneksel deve güreşi düzenlenecektir.	

<b>Ekonomik Kod</b>		<b>(t+1)</b>
<b>01</b>	Personel Giderleri	
<b>02</b>	SGK Devlet Primi Giderleri	
<b>03</b>	Mal ve Hizmet Alım Giderleri	97.500
<b>04</b>	Faiz Giderleri	
<b>05</b>	Cari Transferler	400.000
<b>06</b>	Sermaye Giderleri	
<b>07</b>	Sermaye Transferler	
<b>08</b>	Borç Verme	
<b>Toplam Bütçe Kaynak İhtiyacı</b>		<b>497.500</b>
<b>Bütçe Dışı Kaynak</b>	Döner Sermaye	
	Diğer Yurt İçi	
	Yurt Dışı	
<b>Toplam Bütçe Dışı Kaynak İhtiyacı</b>		<b>--</b>
<b>Toplam Kaynak İhtiyacı</b>		<b>497.500</b>



**Sosyal ve Kültürel Faaliyetler**

**PERFORMANS HEDEFİ TABLOSU**

<b>Daire Adı</b>	Fen İşleri Müdürlüğü
------------------	----------------------

<b>Amaç 3</b>	Spor aktivitelerini çeşitlendirilmek, arttırmak, teşvik etmek ve spor yapma olanakları sağlamak
---------------	---

<b>Hedef 3.1</b>	Spor faaliyetlerinin teşvik edilmesi, spor yapma olanaklarının çoğaltılması
------------------	---

<b>Performans Hedefi</b>	7 den 77 ye herkesin spor yapma olanaklarını arttırmak için faaliyetler sürdürülecektir
--------------------------	---

Performans Göstergeleri		Birim	2010	2011	2012
1	Mevcut spor tesislerinin iyileştirilmesi ve yeni tesisler kazandırılması için çalışmaların sürdürülmesi.	Yüzde	35	80	100
2	Saracoğlu Stadinin gerekli tadilatların yapılarak yeniden düzenlenmesi	Yüzde	--	--	100
3	İlkkurşun Kapalı Spor Salonunun belediyemize tahsisi için girişimlerin sürdürülmesi	Yüzde	--	--	100
4	Ödemiş Belediye Spor kullanımındaki tesislerin iyileştirilmesi, yenilenmesi çalışmalarının tamamlanması	Yüzde	--	50	50
5	Mahallelerde spor aletli alanların oluşturulması	Adet	2	1	1
6	Sanayi sitesinde Semt Spor Sahası yapılması	Yüzde	--	--	100

Faaliyetler	Kaynak İhtiyacı (TL)			
	Bütçe	Bütçe Dışı	Toplam	
6	Mevcut spor tesislerinin iyileştirmesi ve yeni tesisler kazandırılması	20.000	--	20.000
6/1	Saracoğlu Stadinin gerekli tadilatların yapılarak yeniden düzenlenmesi	200.000	--	200.000
6/2	İlkkurşun Kapalı Spor Salonunun Belediyemize tahsisi için girişimlerin sürdürülmesi, tahsisi halinde gerekli tadilatın yapılması	25.000	--	25.000
6/3	Ödemiş Belediye Spor kullanımındaki tesislerin iyileştirilmesi, yenilenmesi	50.000	--	50.000
11	Mahallelerde spor aletli alanların oluşturulması.	10.000	--	10.000
12	Sanayi sitesinde Semt Spor Sahası yapılması	50.000	--	50.000
<b>Genel Toplam</b>	<b>355.000</b>	<b>--</b>	<b>355.000</b>	



<b>İdare Adı</b>	Ödemiş Belediyesi
<b>Performans Hedefi</b>	Spor faaliyetlerinin teşvik edilmesi, spor yapma olanaklarının çoğaltılması
<b>Faaliyet Adı</b>	7 den 77 ye herkesin spor yapma olanaklarını arttırmak için faaliyetler sürdürülecektir
<b>Sorumlu Harcama Birimi</b>	Fen İşleri Müdürlüğü
<b>Açıklamalar</b> <ul style="list-style-type: none"><li>- Mevcut spor tesislerinin iyileştirilmesi ve yeni tesisler kazandırılması için çalışmalar sürdürülecektir.</li><li>- Saracoğlu Stadinin gerekli tadilatları yapılarak yeniden düzenlenecektir.</li><li>- İlkurşun Kapalı Spor Salonunun belediyemize tahsisi için girişimlere devam edilecektir.</li><li>- Ödemiş Belediye Spor kullanımındaki tesislerin iyileştirilmesi, yenilenmesi çalışmaları tamamlanacaktır.</li><li>- 1 adet mahallede spor aletli alan oluşturulacaktır.</li><li>- Sanayi sitesinde Semt Spor Sahası yapılacaktır.</li></ul>	

Ekonomik Kod		(t+1)
01	Personel Giderleri	
02	SGK Devlet Primi Giderleri	
03	Mal ve Hizmet Alım Giderleri	355.000
04	Faiz Giderleri	
05	Cari Transferler	
06	Sermaye Giderleri	
07	Sermaye Transferler	
08	Borç Verme	
<b>Toplam Bütçe Kaynak İhtiyacı</b>		<b>355.000</b>
<b>Bütçe Dışı Kaynak</b>	Döner Sermaye	
	Diğer Yurt İçi	
	Yurt Dışı	
<b>Toplam Bütçe Dışı Kaynak İhtiyacı</b>		<b>--</b>
<b>Toplam Kaynak İhtiyacı</b>		<b>355.000</b>



**Sosyal ve Kültürel Faaliyetler**

**PERFORMANS HEDEFİ TABLOSU**

<b>Daire Adı</b>	Kültür ve Sosyal İşler Müdürlüğü
------------------	----------------------------------

<b>Amaç 4</b>	İlçe halkının belediye hizmetlerine gönüllü katılımını özendirmek
<b>Hedef 4.1</b>	Sağlık, trafik, çevre, sosyal ve kültürel konulara belediye hizmetlerine gönüllü olarak katılımın sağlanması

<b>Performans Hedefi</b>	Belediye hizmetlerine gönüllü katılım sağlanması için çalışmalar sürdürülecektir
--------------------------	--

Performans Göstergeleri		Birim	2010	2011	2012
1	Gönüllülerin hizmet alanlarının belirlenmesi ve eğitimlerin verilmesi	Saat	-	6	6
2	Gönüllülük başvurularının alınması	6 Aylık	-	2	2
3	Gönüllülere "gönüllülük kimlik" kartı sağlanması	Yüzde	-	100	100
4	Gönüllülerin katıldığı aktivitelerin yapılması ve gönüllüler ile ihtiyaç sahiplerinin buluşturulması çalışmalarının yapılması.	Yüzde	-	80	80

Faaliyetler	Kaynak İhtiyacı (TL)			
	Bütçe	Bütçe Dışı	Toplam	
2	Gönüllüler için belirlenen hizmet alanlarında eğitim verilmesi	--	--	--
3	Gönüllülük başvurularının 6 ayda bir alınması,	--	--	--
4	Gönüllülere "gönüllülük kimlik" kartı sağlanması ve kart sahiplerinin belirlenen hizmetlerden ücretsiz veya öncelikli olarak yararlandırılması	1.000	--	1.000
5	Gönüllülerin katıldığı aktivitelerin yapılması ve gönüllüler ile ihtiyaç sahiplerinin buluşturulması	--	--	--
<b>Genel Toplam</b>	<b>1.000</b>	<b>--</b>	<b>1.000</b>	



<b>İdare Adı</b>	Ödemiş Belediyesi
<b>Performans Hedefi</b>	Sağlık, trafik, çevre, sosyal ve kültürel konulara belediye hizmetlerine gönüllü olarak katılımın sağlanması
<b>Faaliyet Adı</b>	Belediye hizmetlerine gönüllü katılım sağlanması için çalışmalar sürdürülecektir.
<b>Sorumlu Harcama Birimi</b>	Kültür ve Sosyal İşler Müdürlüğü
<b>Açıklamalar</b>  - Gönüllüler için belirlenen hizmet alanlarında 6 saat eğitim verilecektir. - 6 aylık periyotlarda 2 defa gönüllülük başvuruları alınacaktır. - Gönüllülere "gönüllülük kimlik" kartı sağlanacaktır. - Gönüllülerin katıldığı aktiviteler yapılacak ve gönüllüler ile ihtiyaç sahiplerinin buluşturulması çalışmaları yapılacaktır.	

Ekonomik Kod		(t+1)
01	Personel Giderleri	
02	SGK Devlet Primi Giderleri	
03	Mal ve Hizmet Alım Giderleri	1.000
04	Faiz Giderleri	
05	Cari Transferler	
06	Sermaye Giderleri	
07	Sermaye Transferler	
08	Borç Verme	
<b>Toplam Bütçe Kaynak İhtiyacı</b>		<b>1.000</b>
<b>Bütçe Dışı Kaynak</b>	Döner Sermaye	
	Diğer Yurt İçi	
	Yurt Dışı	
<b>Toplam Bütçe Dışı Kaynak İhtiyacı</b>		<b>--</b>
<b>Toplam Kaynak İhtiyacı</b>		<b>1.000</b>



**Sosyal ve Kültürel Faaliyetler**

**PERFORMANS HEDEFİ TABLOSU**

<b>Daire Adı</b>	Kültür ve Sosyal İşler Müdürlüğü
------------------	----------------------------------

<b>Amaç 5</b>	Eğitim seviye ve kalitesini yükseltmek, eğitimde fırsat eşitliğini sağlamak
<b>Hedef 5.1</b>	Eğitime katkı hizmetlerinin artırılarak sürdürülmesi

<b>Performans Hedefi</b>	Eğitim seviye ve kalitesinin yükseltilmesi için katkı hizmetlerin artırılarak sürdürülecektir
--------------------------	---

Performans Göstergeleri		Birim	2010	2011	2012
1	Dar gelirli ailelerin çocuklarına ilköğretim ve yüksek öğretim yardımının, her yıl aile sayısı ve verilen destek miktarının artırılarak yapılması	Defa	1	2	1
2	Öğrenciler için konukevi hizmetlerinden faydalanan sayısı	Adet	42	45	45
3	Kütüphane yerinin değiştirilerek yeni kütüphane yerinin oluşturulması	Yüzde	--	100	
4	İnternet evi hizmetlerinden faydalanan sayısında artış oranı	Yüzde	20	80	90
5	Çocuk ve Gençlik Kütüphanelerinin oluşturulması	Yüzde	--	50	50
6	Başarılı öğrencilere ödül verilmesi, (her yıl üniversite sınavında tüm bölümlerde Ödemiş 1.lerine, 2.lerine, 3.lerine)	Defa	1	1	1
7	İlgili kurumlar işbirliği ile çeşitli konularda (kompozisyon, resim, şiir vb) ödüllü yarışmalar düzenlenmesi	Adet	-	1	2
8	Çocuk Kitapları Fuarının geliştirilerek sürdürülmesi	Yüzde	80	90	95
9	Çocuk Kitapları Fuarında ücretsiz dağıtılan kitap sayısı	Adet	1000	1000	1000
10	Çocuk Kitapları Fuarına katılımcı sayısının artırılması	Yüzde	25	50	50
11	Ulusal kitap fuarı açılması için girişim ve çalışmaları	Yüzde	50	50	50
12	Okuma alışkanlığını kazandırmak ve okumayı teşvik etmek amacıyla ücretsiz kitap dağıtımı	Adet	6000	5000	5000
13	Çocuk Kitapları Fuarı ve diğer günlerde Yazarlarla imza günleri ve söyleşiler düzenlenmesi	Defa	3	4	3
14	Kentte fakülte açılması için gerekli girişim toplantı sayısı	Adet	1	1	1
15	Üniversite sınavını kazanan öğrencilere, dershaneler ve üniversitelerle işbirliği anlaşmaları yapılarak tercihleri konusunda rehberlik hizmetlerini sunulması	Adet	-	1	1
16	Sınava girecek öğrenci ve ailelerine yönelik sınav kaygısının giderilmesi yolunda uzman kişilerin katılımıyla seminerler düzenlenmesi	Adet	-	1	1
17	Okulların eğitim araç ve gereçleri taleplerin karşılanması	Yüzde	50	60	75
18	Öğrencilere kırtasiye ve eğitim malzemeleri yardımında bulunması	Defa	1	2	2
19	Okul kütüphanelerinin geliştirilmesi taleplerin karşılanması	Yüzde	50	60	75
20	Öğrenci servislerine katkı sağlanan okul sayısı	Adet	1	1	1
21	Okulların bilimsel ve görsel amaçlı gezilerine ihtiyaca göre katkı Sağlanan okul sayısı	Adet	--	--	3





Faaliyetler		Kaynak İhtiyacı (TL)		
		Bütçe	Bütçe Dışı	Toplam
1	Dar gelirlili ailelerin çocuklarına ilköğretim ve yüksek öğretim yardımının, her yıl aile sayısı ve verilen destek miktarının artırılarak yapılması	20.000	--	20.000
2	Öğrenciler için konukevi hizmetlerinin artırılması, geliştirilerek sürdürülmesi.	100.000	--	100.000
4	İnternet evi hizmetlerinin geliştirilmesi,	1.000	--	1.000
5	Çocuk ve Gençlik Kütüphanelerinin oluşturulması için gerekli girişim ve çalışmaların tamamlanması.	10.000	--	10.000
6	Başarılı öğrencilere ödül verilmesi,(her yıl üniversite sınavında tüm bölümlerde Ödemiş 1.lerine, 2.lerine, 3.lerine)	25.000	--	25.000
7	İlgili kurumlar işbirliği ile her yıl en az 2 kez çeşitli konularda (kompozisyon, resim, şiir vb) ödüllü yarışmalar düzenlenmesi	10.000	--	10.000
8	Çocuk Kitapları Fuarının geliştirilmesi, ulusal kitap fuarı açılması için girişim ve çalışmaları yapmak,	20.000	--	20.000
9	Okuma alışkanlığını kazandırmak ve okumayı teşvik etmek amacıyla her yıl en az 5000 adet ücretsiz kitap dağıtımı yapılması, her yıl en az 2 kez yazarlarla imza günleri ve söyleşiler düzenlenmesi,	20.000	--	20.000
10	Kentte fakülte açılması için gerekli girişimlerde bulunulması,	--	--	--
11	Üniversite sınavını kazanan öğrencilere, dershaneler ve üniversitelerle işbirliği anlaşmaları yapılarak tercihleri konusunda her yıl rehberlik hizmetlerinin sunulması,	5.000	--	5.000
12	Sınava girecek öğrenci ve ailelerine yönelik sınav kaygısının giderilmesi yolunda uzman kişilerin katılımıyla her yıl seminerler düzenlenmesi,	2.500	--	2.500
13	Okulların fiziksel ihtiyaçlarının giderilmesi (bakım, onarım, bahçe düzenlemesi vb.) ile eğitim araç ve gereçlerinin temini için ihtiyaca göre bütçe olanakları çerçevesinde destek ve katkı sağlanması,	15.000	--	15.000
14	Milli Eğitim Müdürlüğü ve Okul Yöneticileriyle işbirliği yapılarak her öğretim yılında ihtiyacı olan öğrencilere kırtasiye ve eğitim malzemeleri yardımında bulunması,	25.000	--	25.000
15	Okul kütüphanelerinin geliştirilmesine destek verilerek ve katkı sağlanması,	5.000	--	5.000
16	Ekonomik yoksunluk içinde olan öğrenciler için okul servisleri düzenlenmesi, düzenlenen servislere destek olunması ve katkı sağlanması	10.000	--	10.000
17	Okulların bilimsel ve görsel amaçlı gezilerine ihtiyaca göre katkı sağlanması	25.000	--	25.000
<b>Genel Toplam</b>		<b>293.500</b>	<b>--</b>	<b>293.500</b>



<b>İdare Adı</b>	Ödemiş Belediyesi
<b>Performans Hedefi</b>	Eğitime katkı hizmetlerinin artırılarak sürdürülmesi
<b>Faaliyet Adı</b>	Eğitim seviye ve kalitesinin yükseltilmesi için katkı hizmetlerin artırılarak sürdürülecektir.
<b>Sorumlu Harcama Birimi</b>	Kültür ve Sosyal İşler Müdürlüğü
<b>Açıklamalar</b>  - Dar gelirli ailelerin çocuklarına bir defalık ilköğretim ve yüksek öğretim yardımının, her yıl aile sayısı ve verilen destek miktarı artırılarak yapılacaktır. - 45 öğrencinin konukevi hizmetlerinden faydalanması sağlanacaktır. - Kütüphane yeri değiştirilerek yeni kütüphane yeri oluşturulacaktır. - İnternet evi hizmetlerinden faydalananlar sayısında artış sağlanacaktır. - Çocuk ve Gençlik Kütüphanelerinin oluşturulması çalışmalarına başlanılacaktır. - Başarılı öğrencilere ödül verilmesi, (her yıl üniversite sınavında tüm bölümlerde Ödemiş 1.lerine, 2.lerine, 3.lerine) - İlgili kurumlar işbirliği ile çeşitli konularda (kompozisyon, resim, şiir vb) 2 adet ödüllü yarışmalar düzenlenecektir. - Çocuk Kitapları Fuarının geliştirilerek sürdürülecektir. - Çocuk Kitapları Fuarında 1000 adet ücretsiz kitap dağıtılacaktır. - Çocuk Kitapları Fuarına katılımcı sayısının arttırılmasına yönelik çalışmalar yapılacaktır. - Ulusal kitap fuarı açılması için girişim ve çalışmalar yapılacaktır. - Okuma alışkanlığını kazandırmak ve okumayı teşvik etmek amacıyla 5000 adet ücretsiz kitap dağıtımı yapılacaktır. -	

<b>Ekonomik Kod</b>		<b>(t+1)</b>
<b>01</b>	Personel Giderleri	
<b>02</b>	SGK Devlet Primi Giderleri	
<b>03</b>	Mal ve Hizmet Alım Giderleri	293.500
<b>04</b>	Faiz Giderleri	
<b>05</b>	Cari Transferler	
<b>06</b>	Sermaye Giderleri	
<b>07</b>	Sermaye Transferler	
<b>08</b>	Borç Verme	
<b>Toplam Bütçe Kaynak İhtiyacı</b>		<b>293.500</b>
<b>Bütçe Dışı Kaynak</b>	Döner Sermaye	
	Diğer Yurt İçi	
	Yurt Dışı	
<b>Toplam Bütçe Dışı Kaynak İhtiyacı</b>		<b>--</b>
<b>Toplam Kaynak İhtiyacı</b>		<b>293.500</b>



**Sosyal ve Kültürel Faaliyetler**

**PERFORMANS HEDEFİ TABLOSU**

<b>Daire Adı</b>	Fen İşleri Müdürlüğü
------------------	----------------------

<b>Amaç 5</b>	Eğitim seviye ve kalitesini yükseltmek, eğitimde fırsat eşitliğini sağlamak
---------------	---

<b>Hedef 5.1</b>	Eğitime katkı hizmetlerinin artırılarak sürdürülmesi
------------------	--

<b>Performans Hedefi</b>	Eğitim seviye ve kalitesinin yükseltilmesi için katkı hizmetlerin artırılarak sürdürülecektir
--------------------------	---

Performans Göstergeleri		Birim	2010	2011	2012
1	Okulların fiziksel ihtiyaçlarının giderilmesi ( <i>bakım, onarım, bahçe düzenlemesi vb.</i> ) taleplerinin karşılanma oranı	Yüzde	80	80	85

Faaliyetler	Kaynak İhtiyacı (TL)		
	Bütçe	Bütçe Dışı	Toplam
13 Okulların fiziksel ihtiyaçlarının giderilmesi ( <i>bakım, onarım, bahçe düzenlemesi vb.</i> )	100.000	--	100.000
<b>Genel Toplam</b>	<b>100.000</b>	<b>--</b>	<b>100.000</b>



<b>İdare Adı</b>	Ödemiş Belediyesi
<b>Performans Hedefi</b>	Eğitime katkı hizmetlerinin artırılarak sürdürülmesi
<b>Faaliyet Adı</b>	Eğitim seviye ve kalitesinin yükseltilmesi için katkı hizmetlerin artırılarak sürdürülecektir.
<b>Sorumlu Harcama Birimi</b>	Fen İşleri Müdürlüğü
<b>Açıklamalar</b> - Okulların fiziksel ihtiyaçlarının giderilmesine (bakım, onarım, bahçe düzenlemesi vb.) yönelik talepler %85 oranında karşılanacaktır.	

Ekonomik Kod		(t+1)
01	Personel Giderleri	
02	SGK Devlet Primi Giderleri	
03	Mal ve Hizmet Alım Giderleri	100.000
04	Faiz Giderleri	
05	Cari Transferler	
06	Sermaye Giderleri	
07	Sermaye Transferler	
08	Borç Verme	
<b>Toplam Bütçe Kaynak İhtiyacı</b>		<b>100.000</b>
<b>Bütçe Dışı Kaynak</b>	Döner Sermaye	
	Diğer Yurt İçi	
	Yurt Dışı	
<b>Toplam Bütçe Dışı Kaynak İhtiyacı</b>		<b>--</b>
<b>Toplam Kaynak İhtiyacı</b>		<b>100.000</b>



**İlişki ve İşbirliği Yönetimi**

**PERFORMANS HEDEFİ TABLOSU**

<b>Daire Adı</b>	Kültür ve Sosyal İşler Müdürlüğü
------------------	----------------------------------

<b>Amaç 1</b>	İlçede faaliyet gösteren sivil toplum kuruluşları ile işbirliğinin geliştirilerek ilçenin ihtiyaçlarına daha etkin bir şekilde cevap verilmesini sağlamak
<b>Hedef 1.1</b>	İlçemizde faaliyet gösteren sivil toplum kuruluşlarına destek olunması

<b>Performans Hedefi</b>	Sivil toplum kuruluşlarına destek verilecektir
--------------------------	--

Performans Göstergeleri		Birim	2010	2011	2012
1	Sivil toplum kuruluşları temsilcileri ile toplantı yapılması	Adet	10	3	3
2	Sivil toplum kuruluşlarından gelen taleplerin karşılanma yüzdesi	Yüzde	80	80	90

Faaliyetler	Kaynak İhtiyacı (TL)		
	Bütçe	Bütçe Dışı	Toplam
2 Her yıl ilçemizde faaliyet gösteren sivil toplum kuruluşları temsilcileri ile toplantılar yapılarak, belediyenin hangi alanlarda sivil toplum kuruluşlarına destek verebileceğinin belirlenmesi	15.000	--	15.000
3 Sivil toplum kuruluşlarından gelen taleplerin değerlendirilerek, karşılanması mümkün olan taleplerin karşılanması (inceleme gezisi, nakliye, toplantı vb faaliyetler)	15.000	--	15.000
<b>Genel Toplam</b>	<b>30.000</b>	<b>--</b>	<b>30.000</b>



<b>İdare Adı</b>	Ödemiş Belediyesi
<b>Performans Hedefi</b>	İlçemizde faaliyet gösteren sivil toplum kuruluşlarına destek olunması
<b>Faaliyet Adı</b>	Sivil toplum kuruluşlarına destek verilecektir
<b>Sorumlu Harcama Birimi</b>	Kültür ve Sosyal İşler Müdürlüğü
<b>Açıklamalar</b> - Sivil toplum kuruluşları temsilcileri ile 3 adet toplantı yapılacaktır. - Sivil toplum kuruluşlarından gelen talepler %90 oranında karşılanacaktır.	

Ekonomik Kod		(t+1)
01	Personel Giderleri	
02	SGK Devlet Primi Giderleri	
03	Mal ve Hizmet Alım Giderleri	30.000
04	Faiz Giderleri	
05	Cari Transferler	
06	Sermaye Giderleri	
07	Sermaye Transferler	
08	Borç Verme	
<b>Toplam Bütçe Kaynak İhtiyacı</b>		<b>30.000</b>
<b>Bütçe Dışı Kaynak</b>	Döner Sermaye	
	Diğer Yurt İçi	
	Yurt Dışı	
<b>Toplam Bütçe Dışı Kaynak İhtiyacı</b>		<b>--</b>
<b>Toplam Kaynak İhtiyacı</b>		<b>30.000</b>



**İlişki ve İşbirliği Yönetimi**

**PERFORMANS HEDEFİ TABLOSU**

<b>Daire Adı</b>	Kültür ve Sosyal İşler Müdürlüğü
------------------	----------------------------------

<b>Amaç 1</b>	İlçede faaliyet gösteren sivil toplum kuruluşları ile işbirliğinin geliştirilerek ilçenin ihtiyaçlarına daha etkin bir şekilde cevap verilmesini sağlamak
<b>Hedef 1.2</b>	Ekonomik ve sosyal platformun kurulması

<b>Performans Hedefi</b>	Sivil toplum kuruluşları ile işbirliği sağlanacaktır
--------------------------	--

Performans Göstergeleri		Birim	2010	2011	2012
1	Ekonomik ve sosyal platformların oluşturulması	Yüzde	50	50	70

Faaliyetler	Kaynak İhtiyacı (TL)		
	Bütçe	Bütçe Dışı	Toplam
1 Ödemiş çapında aynı konu üzerinde faaliyet gösteren kamu kurum ve kuruluşları ile sivil toplum kuruluşlarının koordinasyonunun sağlanması, bilgi ve tecrübe teatisi ile işbirliğinin kolaylaştırılması	2.000	--	2.000
<b>Genel Toplam</b>	<b>2.000</b>	<b>--</b>	<b>2.000</b>



<b>İdare Adı</b>	Ödemiş Belediyesi
<b>Performans Hedefi</b>	Ekonomik ve sosyal platformun kurulması
<b>Faaliyet Adı</b>	Sivil toplum kuruluşları ile işbirliği sağlanacaktır.
<b>Sorumlu Harcama Birimi</b>	Kültür ve Sosyal İşler Müdürlüğü
<b>Açıklamalar</b>	
- Ekonomik ve sosyal platformlar oluşturulacaktır.	

Ekonomik Kod		(t+1)
01	Personel Giderleri	
02	SGK Devlet Primi Giderleri	
03	Mal ve Hizmet Alım Giderleri	2.000
04	Faiz Giderleri	
05	Cari Transferler	
06	Sermaye Giderleri	
07	Sermaye Transferler	
08	Borç Verme	
<b>Toplam Bütçe Kaynak İhtiyacı</b>		<b>2.000</b>
<b>Bütçe Dışı Kaynak</b>	Döner Sermaye	
	Diğer Yurt İçi	
	Yurt Dışı	
<b>Toplam Bütçe Dışı Kaynak İhtiyacı</b>		<b>--</b>
<b>Toplam Kaynak İhtiyacı</b>		<b>2.000</b>





**İlişki ve İşbirliği Yönetimi**

**PERFORMANS HEDEFİ TABLOSU**

<b>Daire Adı</b>	Kültür ve Sosyal İşler Müdürlüğü
------------------	----------------------------------

<b>Amaç 1</b>	İlçede faaliyet gösteren sivil toplum kuruluşları ile işbirliğinin geliştirilerek ilçenin ihtiyaçlarına daha etkin bir şekilde cevap verilmesini sağlamak
<b>Hedef 1.3</b>	Kent Konseyi'nin desteklenmesi

<b>Performans Hedefi</b>	Ödemiş Kent Konseyine destek verilecektir
--------------------------	---

Performans Göstergeleri		Birim	2010	2011	2012
1	Kent Konseyi kararlarının belediye meclisinin ilk toplantısında görüşülmesi, uygulanması için gerekli çalışmalar yapılması	Yüzde	100	100	100
2	Kent Konseyi çalışmalarına aynı ve nakdi destek verilmesi	Yüzde	100	100	100

Faaliyetler	Kaynak İhtiyacı (TL)		
	Bütçe	Bütçe Dışı	Toplam
1 Kent Konseyi kararlarının belediye meclisinin ilk toplantısında görüşülmesi, uygulanması için gerekli çalışmalar yapılması,	--	--	--
2 Kent Konseyi'ne aynı ve nakdi desteğin yapılması, çalışma ortamlarının belediye mülklerinde sağlanamadığı takdirde kiralama yönteminin uygulanması, çalışma ortamlarının donanım tefrişlerinin yapılması, aynı ve nakdi katkı sağlanması	25.000	--	25.000
<b>Genel Toplam</b>	<b>25.000</b>	<b>--</b>	<b>25.000</b>



<b>İdare Adı</b>	Ödemiş Belediyesi
<b>Performans Hedefi</b>	Kent Konseyi'nin desteklenmesi
<b>Faaliyet Adı</b>	Ödemiş Kent Konseyine destek verilecektir.
<b>Sorumlu Harcama Birimi</b>	Kültür ve Sosyal İşler Müdürlüğü
<b>Açıklamalar</b> - Kent Konseyi kararlarının belediye meclisinin ilk toplantısında görüşülerek, uygulanması için gerekli çalışmalar yapılacaktır. - Kent Konseyi çalışmalarına aynı ve nakdi destek verilecektir.	

Ekonomik Kod		(t+1)
01	Personel Giderleri	
02	SGK Devlet Primi Giderleri	
03	Mal ve Hizmet Alım Giderleri	25.000
04	Faiz Giderleri	
05	Cari Transferler	
06	Sermaye Giderleri	
07	Sermaye Transferler	
08	Borç Verme	
<b>Toplam Bütçe Kaynak İhtiyacı</b>		<b>25.000</b>
<b>Bütçe Dışı Kaynak</b>	Döner Sermaye	
	Diğer Yurt İçi	
	Yurt Dışı	
<b>Toplam Bütçe Dışı Kaynak İhtiyacı</b>		<b>--</b>
<b>Toplam Kaynak İhtiyacı</b>		<b>25.000</b>



**İlişki ve İşbirliği Yönetimi**

**PERFORMANS HEDEFİ TABLOSU**

<b>Daire Adı</b>	Etüd ve Proje Müdürlüğü
------------------	-------------------------

<b>Amaç 1</b>	İlçede faaliyet gösteren sivil toplum kuruluşları ile işbirliğinin geliştirilerek ilçenin ihtiyaçlarına daha etkin bir şekilde cevap verilmesini sağlamak
<b>Hedef 1.4</b>	İlçemizde faaliyet gösteren sivil toplum kuruluşlarının proje üreterek ulusal ve uluslararası fonlardan yararlanmasının sağlanması

<b>Performans Hedefi</b>	Sivil toplum kuruluşlarının ulusal ve uluslar arası fonlardan yararlanması için destek verilecektir
--------------------------	---

Performans Göstergeleri		Birim	2010	2011	2012
1	Ulusal ve uluslar arası fonlardan yararlanma konusuna yönelik bilgilendirme eğitim semineri düzenlenmesi	Adet	2	1	1

Faaliyetler	Kaynak İhtiyacı (TL)		
	Bütçe	Bütçe Dışı	Toplam
1 İlgili kurum, kuruluş, üniversite ve özel kuruluşlarla işbirliği anlaşmaları yapılarak ulusal ve uluslararası fonların ve bu fonlardan yararlanma koşulları konusunda her yıl sivil toplum kuruluşlarına yönelik bilgilendirme seminerinin yapılması, bu hususta eğitim ve danışmanlık hizmetlerinin satın alınması	1.000	--	1.000
<b>Genel Toplam</b>	<b>1.000</b>	<b>--</b>	<b>1.000</b>



<b>İdare Adı</b>	Ödemiş Belediyesi
<b>Performans Hedefi</b>	İlçemizde faaliyet gösteren sivil toplum kuruluşlarının proje üreterek ulusal ve uluslararası fonlardan yararlanmasının sağlanması
<b>Faaliyet Adı</b>	Sivil toplum kuruluşlarının ulusal ve uluslar arası fonlardan yararlanması için destek verilecektir.
<b>Sorumlu Harcama Birimi</b>	Etüd ve Proje Müdürlüğü
<b>Açıklamalar</b> - Ulusal ve uluslar arası fonlardan yararlanma konusuna yönelik 1 adet bilgilendirme eğitim semineri düzenlenecektir.	

Ekonomik Kod		(t+1)
01	Personel Giderleri	
02	SGK Devlet Primi Giderleri	
03	Mal ve Hizmet Alım Giderleri	1.000
04	Faiz Giderleri	
05	Cari Transferler	
06	Sermaye Giderleri	
07	Sermaye Transferler	
08	Borç Verme	
<b>Toplam Bütçe Kaynak İhtiyacı</b>		<b>1.000</b>
<b>Bütçe Dışı Kaynak</b>	Döner Sermaye	
	Diğer Yurt İçi	
	Yurt Dışı	
<b>Toplam Bütçe Dışı Kaynak İhtiyacı</b>		<b>--</b>
<b>Toplam Kaynak İhtiyacı</b>		<b>1.000</b>



**İlişki ve İşbirliği Yönetimi**

**PERFORMANS HEDEFİ TABLOSU**

<b>Daire Adı</b>	Yazı İşleri Müdürlüğü
------------------	-----------------------

<b>Amaç 2</b>	Kurumlar arası ve uluslar arası işbirliği ile koordinasyonu geliştirmek
---------------	---

<b>Hedef 2.1</b>	Muhtarlar, kamu ve özel kuruluşlar arasında işbirliği ve koordinasyonun geliştirilmesi
------------------	--

<b>Performans Hedefi</b>	Muhtarlar, kamu ve özel kuruluşlar arasında işbirliği ve koordinasyonun geliştirilmesi sağlanacaktır
--------------------------	--

Performans Göstergeleri		Birim	2010	2011	2012
1	Kurumlar arası alt yapıya yönelik toplantılar yapılması, ( <i>ilgili kurumlarla</i> )	Adet	4	2	2
2	Kurumlar arası sosyal işlerle yönelik toplantılar yapılması, ( <i>ilgili kurumlarla</i> )	Adet	2	2	2
3	Kurumlar arası İdari iş ve işlemlerle yönelik toplantılar yapılması, ( <i>ilgili kurumlarla</i> )	Adet	2	2	2
4	Belediye hizmetleri ile ilgili mahalle muhtarlarıyla toplantılar yapılması	Adet	8	12	12

Faaliyetler	Kaynak İhtiyacı (TL)			
	Bütçe	Bütçe Dışı	Toplam	
1	Kurumlar arası alt yapıya yönelik toplantılar yapılması	2.000	--	2.000
2	Her yıl en az 2 kez muhtarlar ve sosyal işlerle ilgili kurumlar arası toplantı yapılması	2.000	--	2.000
3	İdari iş ve işlemlerle ilgili belirlenecek kurumlar ile toplantılar yapılması,	2.000	--	2.000
4	Belediye hizmetleri ile ilgili mahalle muhtarlarıyla toplantılar yapılması, muhtarlarla birlikte semt söyleşileri düzenlenmesi	5.000	--	5.000
<b>Genel Toplam</b>	<b>21.000</b>	<b>--</b>	<b>21.000</b>	



<b>İdare Adı</b>	Ödemiş Belediyesi
<b>Performans Hedefi</b>	Muhtarlar, kamu ve özel kuruluşlar arasında işbirliği ve koordinasyonun geliştirilmesi
<b>Faaliyet Adı</b>	Muhtarlar, kamu ve özel kuruluşlar arasında işbirliği ve koordinasyonun geliştirilmesi sağlanacaktır.
<b>Sorumlu Harcama Birimi</b>	Yazı İşleri Müdürlüğü
<b>Açıklamalar</b> - Kurumlar arası alt yapıya yönelik 2 adet toplantı yapılacaktır. (ilgili kurumlarla) - Kurumlar arası sosyal işlere yönelik 2 adet toplantı yapılacaktır. (ilgili kurumlarla) - Kurumlar arası İdari iş ve işlemlerle yönelik 2 adet toplantı yapılacaktır. (ilgili kurumlarla) - Belediye hizmetleri ile ilgili mahalle muhtarlarıyla 12 adet toplantı yapılacaktır.	

Ekonomik Kod		(t+1)
01	Personel Giderleri	
02	SGK Devlet Primi Giderleri	
03	Mal ve Hizmet Alım Giderleri	21.000
04	Faiz Giderleri	
05	Cari Transferler	
06	Sermaye Giderleri	
07	Sermaye Transferler	
08	Borç Verme	
<b>Toplam Bütçe Kaynak İhtiyacı</b>		<b>21.000</b>
<b>Bütçe Dışı Kaynak</b>	Döner Sermaye	
	Diğer Yurt İçi	
	Yurt Dışı	
<b>Toplam Bütçe Dışı Kaynak İhtiyacı</b>		<b>--</b>
<b>Toplam Kaynak İhtiyacı</b>		<b>21.000</b>



**İlişki ve İşbirliği Yönetimi**

**PERFORMANS HEDEFİ TABLOSU**

<b>Daire Adı</b>	Fen İşleri Müdürlüğü
------------------	----------------------

<b>Amaç 2</b>	Kurumlar arası ve uluslar arası işbirliği ile koordinasyonu geliştirmek
---------------	---

<b>Hedef 2.1</b>	Muhtarlar, kamu ve özel kuruluşlar arasında işbirliği ve koordinasyonun geliştirilmesi
------------------	--

<b>Performans Hedefi</b>	Muhtarlar, kamu ve özel kuruluşlar arasında işbirliği ve koordinasyonun geliştirilmesi sağlanacaktır
--------------------------	--

Performans Göstergeleri		Birim	2010	2011	2012
1	Muhtarlık ofisi yapılması	Adet	2	1	1

Faaliyetler	Kaynak İhtiyacı (TL)		
	Bütçe	Bütçe Dışı	Toplam
5 Muhtarlık ofisi yapılması,	25.000	--	25.000
<b>Genel Toplam</b>	<b>25.000</b>	<b>--</b>	<b>25.000</b>



<b>İdare Adı</b>	Ödemiş Belediyesi
<b>Performans Hedefi</b>	Muhtarlar, kamu ve özel kuruluşlar arasında işbirliği ve koordinasyonun geliştirilmesi
<b>Faaliyet Adı</b>	Muhtarlar, kamu ve özel kuruluşlar arasında işbirliği ve koordinasyonun geliştirilmesi sağlanacaktır.
<b>Sorumlu Harcama Birimi</b>	Fen İşleri Müdürlüğü
<b>Açıklamalar</b> - 1 adet muhtarlık ofisi yapılacaktır.	

Ekonomik Kod		(t+1)
01	Personel Giderleri	25.000
02	SGK Devlet Primi Giderleri	
03	Mal ve Hizmet Alım Giderleri	
04	Faiz Giderleri	
05	Cari Transferler	
06	Sermaye Giderleri	
07	Sermaye Transferler	
08	Borç Verme	
<b>Toplam Bütçe Kaynak İhtiyacı</b>		<b>25.000</b>
<b>Bütçe Dışı Kaynak</b>	Döner Sermaye	
	Diğer Yurt İçi	
	Yurt Dışı	
<b>Toplam Bütçe Dışı Kaynak İhtiyacı</b>		<b>--</b>
<b>Toplam Kaynak İhtiyacı</b>		<b>25.000</b>





**İlişki ve İşbirliği Yönetimi**

**PERFORMANS HEDEFİ TABLOSU**

<b>Daire Adı</b>	Kültür ve Sosyal İşler Müdürlüğü
------------------	----------------------------------

<b>Amaç 2</b>	Kurumlar arası ve uluslar arası işbirliği ile koordinasyonu geliştirmek
---------------	---

<b>Hedef 2.2</b>	Meslek edindirme kursları açılması, ilgili kurumlar işbirliği ile ortak projelerin hazırlanması ve uygulanması.
------------------	---

<b>Performans Hedefi</b>	Meslek edindirme kursları açılması, ilgili kurumlar işbirliği ile ortak projelerin hazırlanması ve uygulanması konularında etkin çalışmalar sürdürülecektir
--------------------------	---

Performans Göstergeleri		Birim	2010	2011	2012
1	Meslek edindirme kursları açılması, açılan kursların desteklenmesi, ihtiyaca göre katkı sağlanması	Yüzde	100	100	100

Faaliyetler	Kaynak İhtiyacı (TL)		
	Bütçe	Bütçe Dışı	Toplam
1 İŞKUR projeleri çerçevesinde ilçe merkezindeki meslek okulları işbirliği ile meslek edindirme kursları açılması, açılan kursların desteklenmesi, ihtiyaca göre katkı sağlanması	10.000	--	10.000
<b>Genel Toplam</b>	<b>10.000</b>	<b>--</b>	<b>10.000</b>



<b>İdare Adı</b>	Ödemiş Belediyesi
<b>Performans Hedefi</b>	Meslek edindirme kursları açılması, ilgili kurumlar işbirliği ile ortak projelerin hazırlanması ve uygulanması
<b>Faaliyet Adı</b>	Meslek edindirme kursları açılması, ilgili kurumlar işbirliği ile ortak projelerin hazırlanması ve uygulanması konularında etkin çalışmalar sürdürülecektir.
<b>Sorumlu Harcama Birimi</b>	Kültür ve Sosyal İşler Müdürlüğü
<b><u>Açıklamalar</u></b>	
- Meslek edindirme kursları açılacak, açılan kurslar desteklenecek, ihtiyaca göre katkı sağlanacaktır.	

Ekonomik Kod		(t+1)
01	Personel Giderleri	
02	SGK Devlet Primi Giderleri	
03	Mal ve Hizmet Alım Giderleri	10.000
04	Faiz Giderleri	
05	Cari Transferler	
06	Sermaye Giderleri	
07	Sermaye Transferler	
08	Borç Verme	
<b>Toplam Bütçe Kaynak İhtiyacı</b>		<b>10.000</b>
<b>Bütçe Dışı Kaynak</b>	Döner Sermaye	
	Diğer Yurt İçi	
	Yurt Dışı	
<b>Toplam Bütçe Dışı Kaynak İhtiyacı</b>		<b>--</b>
<b>Toplam Kaynak İhtiyacı</b>		<b>10.000</b>



**İlişki ve İşbirliği Yönetimi**

**PERFORMANS HEDEFİ TABLOSU**

<b>Daire Adı</b>	Yazı İşleri Müdürlüğü
------------------	-----------------------

<b>Amaç 2</b>	Kurumlar arası ve uluslar arası işbirliği ile koordinasyonu geliştirmek
---------------	---

<b>Hedef 2.3</b>	Ulusal ve Uluslar arası ilişkilerin geliştirerek sürdürülmesi
------------------	---

<b>Performans Hedefi</b>	Ulusal ve uluslar arası işbirliği ve koordinasyon sağlanacaktır
--------------------------	---

Performans Göstergeleri		Birim	2010	2011	2012
1	Kardeş şehir ilişkisinin kurulması için girişim ve çalışmaların başlatılması	Yüzde	10	100	100
2	Yerel Gündem 21 faaliyetleri ile BM Binyıl Kalkınma Hedeflerinin desteklenmesi,	Yüzde	100	100	100

Faaliyetler	Kaynak İhtiyacı (TL)		
	Bütçe	Bütçe Dışı	Toplam
1 Kardeş şehir ilişkisinin kurulması için girişim ve çalışmaların başlatılması,	1.000	--	1.000
2 Yerel Gündem 21 faaliyetleri ile BM Binyıl Kalkınma Hedeflerinin desteklenmesi,	1.000	--	1.000
<b>Genel Toplam</b>	<b>2.000</b>	<b>--</b>	<b>2.000</b>



<b>İdare Adı</b>	Ödemiş Belediyesi
<b>Performans Hedefi</b>	Ulusal ve Uluslar arası ilişkilerin geliştirerek sürdürülmesi
<b>Faaliyet Adı</b>	Ulusal ve uluslar arası işbirliği ve koordinasyon sağlanacaktır.
<b>Sorumlu Harcama Birimi</b>	Yazı İşleri Müdürlüğü
<b>Açıklamalar</b> - Kardeş şehir ilişkisinin kurulması için girişim ve çalışmalar başlatılacaktır. - Yerel Gündem 21 faaliyetleri ile BM Binyıl Kalkınma Hedefleri desteklenecektir.	

Ekonomik Kod		(t+1)
01	Personel Giderleri	
02	SGK Devlet Primi Giderleri	
03	Mal ve Hizmet Alım Giderleri	2.000
04	Faiz Giderleri	
05	Cari Transferler	
06	Sermaye Giderleri	
07	Sermaye Transferler	
08	Borç Verme	
<b>Toplam Bütçe Kaynak İhtiyacı</b>		<b>2.000</b>
<b>Bütçe Dışı Kaynak</b>	Döner Sermaye	
	Diğer Yurt İçi	
	Yurt Dışı	
<b>Toplam Bütçe Dışı Kaynak İhtiyacı</b>		<b>--</b>
<b>Toplam Kaynak İhtiyacı</b>		<b>2.000</b>



**İlişki ve İşbirliği Yönetimi**

**PERFORMANS HEDEFİ TABLOSU**

<b>Daire Adı</b>	Etüd ve Proje Müdürlüğü
------------------	-------------------------

<b>Amaç 2</b>	Kurumlar arası ve uluslar arası işbirliği ile koordinasyonu geliştirmek
---------------	---

<b>Hedef 2.3</b>	Ulusal ve Uluslar arası ilişkilerin geliştirerek sürdürülmesi
------------------	---

<b>Performans Hedefi</b>	Ulusal ve uluslar arası işbirliği ve koordinasyon sağlanacaktır
--------------------------	---

Performans Göstergeleri		Birim	2010	2011	2012
1	Birleşmiş Kentler ve Yerel Yönetimler Dünya Teşkilatı ile Türkiye Belediyeler Birliği, Ege Belediyeler Birliği, Tarihi Kentler Birliği'ne plan döneminde üyeliklerinin sürdürülerek bilgi, destek ortak çalışmalarının yapılması	Yüzde	100	100	100

Faaliyetler	Kaynak İhtiyacı (TL)		
	Bütçe	Bütçe Dışı	Toplam
3 Birleşmiş Kentler ve Yerel Yönetimler Dünya Teşkilatı ile Türkiye Belediyeler Birliği, Ege Belediyeler Birliği, Tarihi Kentler Birliği'ne plan döneminde üyeliklerinin sürdürülerek bilgi, destek ortak çalışmalarının yapılması,	1.000	--	1.000
<b>Genel Toplam</b>	<b>1.000</b>	<b>--</b>	<b>1.000</b>



<b>İdare Adı</b>	Ödemiş Belediyesi
<b>Performans Hedefi</b>	Ulusal ve Uluslar arası ilişkilerin geliştirerek sürdürülmesi
<b>Faaliyet Adı</b>	Ulusal ve uluslar arası işbirliği ve koordinasyon sağlanacaktır.
<b>Sorumlu Harcama Birimi</b>	Etüd ve Proje Müdürlüğü
<b>Açıklamalar</b>	
- Birleşmiş Kentler ve Yerel Yönetimler Dünya Teşkilatı ile Türkiye Belediyeler Birliği, Ege Belediyeler Birliği, Tarihi Kentler Birliği'ne plan döneminde üyelikleri sürdürülerek bilgi, destek ortak çalışmalar yapılacaktır.	

Ekonomik Kod		(t+1)
01	Personel Giderleri	
02	SGK Devlet Primi Giderleri	
03	Mal ve Hizmet Alım Giderleri	1.000
04	Faiz Giderleri	
05	Cari Transferler	
06	Sermaye Giderleri	
07	Sermaye Transferler	
08	Borç Verme	
<b>Toplam Bütçe Kaynak İhtiyacı</b>		<b>1.000</b>
<b>Bütçe Dışı Kaynak</b>	Döner Sermaye	
	Diğer Yurt İçi	
	Yurt Dışı	
<b>Toplam Bütçe Dışı Kaynak İhtiyacı</b>		<b>--</b>
<b>Toplam Kaynak İhtiyacı</b>		<b>1.000</b>



**Afet ve Kriz Yönetimi**

**PERFORMANS HEDEFİ TABLOSU**

<b>Daire Adı</b>	İtfaiye Müdürlüğü
------------------	-------------------

<b>Amaç 1</b>	Afet yönetim sisteminin geliştirilmesi ve ilçe halkının afetlere karşı hazırlıklı olmasının sağlanmasında belediyenin aktif rol üstlenmesi
<b>Hedef 1.1</b>	İlçe halkının afetlere karşı bilinçlendirilmesi

<b>Performans Hedefi</b>	Kent halkının afetlere hazırlıklı olması için bilinçlendirme çalışmaları yapılacaktır
--------------------------	---

Performans Göstergeleri		Birim	2010	2011	2012
1	Mahallelerde gönüllülerden oluşan afet kurtarma ekip sayısı	Adet	-	2	1
2	Afet kurtarma ekiplerine doğal afetler ve kurtarma yöntemleri ile ilgili olarak eğitimlerin verilmesi	Saat	40	24	30
3	Olası afet durumunda yerel örgütlenme amacıyla toplanma merkezleri oluşturulması	Adet	--	--	4
4	Okullarda bilinçlendirme amaçlı toplantıların yapılması	Adet	4	25	25
5	Kahvehanede bilinçlendirme amaçlı toplantıları düzenlenmesi	Adet	16	16	16
6	İlçemizde mevcut bulunan KOBİ'lerde yangın, afet, deprem ve ilk yardım konularında eğitim verilmesi	Yüzde	--	--	50
7	Yapılan yangın tatbikatı	Adet	1	1	1
8	Deprem, sel ve yangın afetlerine karşı korunma yöntemleriyle ilgili broşür yapılması	Adet	4000	10000	6000
9	Deprem, sel ve yangın afetlerine karşı korunma yöntemleriyle ilgili panel ve seminerler düzenlenmesi	Adet	--	--	2
10	Yerel tv.de, bilinçlendirme çalışmalarının yapılması	Adet	2	1	2
11	Yerel gazetelerde bilinçlendirme haber sayısı	Adet	2	3	2

Faaliyetler	Kaynak İhtiyacı (TL)		
	Bütçe	Bütçe Dışı	Toplam
1 Her mahallede gönüllülerden oluşan 3 kişilik afet kurtarma ekiplerinin oluşturulması ve ekiplerin koordinasyonun belediyemiz tarafından sağlanması	--	--	--
2 Oluşturulan afet kurtarma ekiplerine doğal afetler ve kurtarma yöntemleri ile ilgili olarak her yıl 10'ar saatlik eğitimlerin verilmesi,	2.500	--	2.500
2/1 Olası afet durumunda yerel örgütlenme amacıyla toplanma merkezleri oluşturulması, gerekli ekipmanların temini	10.000	--	10.000
3 Her yıl 25 okulda ve 16 kahvehanede bilinçlendirme amaçlı toplantıları düzenlenmesi, her yıl en az 1 kez yangın tatbikatı yapılması,	4.000	--	4.000
3/1 İlçemizde mevcut bulunan KOBİ'lerde yangın, afet, deprem ve ilk yardım konularında eğitim verilmesi	3.000	--	3.000
4 Her yıl doğal afetler ve korunma yöntemleri ile ilgili broşür hazırlanması, panel ve seminerler düzenlenerek vatandaşın bilinçlendirilmesi	4.000	--	4.000
<b>Genel Toplam</b>	<b>23.500</b>	<b>--</b>	<b>23.500</b>



<b>İdare Adı</b>	Ödemiş Belediyesi
<b>Performans Hedefi</b>	İlçe halkının afetlere karşı bilinçlendirilmesi
<b>Faaliyet Adı</b>	Kent halkının afetlere hazırlıklı olması için bilinçlendirme çalışmaları yapılacaktır.
<b>Sorumlu Harcama Birimi</b>	İtfaiye Müdürlüğü
<b>Açıklamalar</b> <ul style="list-style-type: none"><li>- Mahallelerde gönüllülerden oluşan 1 adet afet kurtarma ekibi oluşturulacaktır.</li><li>- Afet kurtarma ekiplerine doğal afetler ve kurtarma yöntemleri ile ilgili olarak 30 saatlik eğitim verilecektir.</li><li>- Olası afet durumunda yerel örgütlenme amacıyla 4 adet toplanma merkezi oluşturulacaktır.</li><li>- Okullarda bilinçlendirme amaçlı 25 adet toplantı yapılacaktır.</li><li>- Kahvehanede bilinçlendirme amaçlı 16 adet toplantı düzenlenecektir.</li><li>- İlçemizde mevcut bulunan KOBİ'lerde yangın, afet, deprem ve ilk yardım konularında eğitim verilecektir.</li><li>- 1 adet yangın tatbikatı yapılacaktır.</li><li>- Deprem, sel ve yangın afetlerine karşı korunma yöntemleriyle ilgili broşür yapılacak ve 6000 adet basılacaktır.</li><li>- Deprem, sel ve yangın afetlerine karşı korunma yöntemleriyle ilgili 2 adet panel ve seminer düzenlenecektir.</li><li>- Yerel tv.de, bilinçlendirme çalışmaları yapılacaktır.</li><li>- Yerel gazetelerde 2 adet bilinçlendirme haberinin yapılması sağlanacaktır.</li></ul>	

<b>Ekonomik Kod</b>		<b>(t+1)</b>
<b>01</b>	Personel Giderleri	
<b>02</b>	SGK Devlet Primi Giderleri	
<b>03</b>	Mal ve Hizmet Alım Giderleri	23.500
<b>04</b>	Faiz Giderleri	
<b>05</b>	Cari Transferler	
<b>06</b>	Sermaye Giderleri	
<b>07</b>	Sermaye Transferler	
<b>08</b>	Borç Verme	
<b>Toplam Bütçe Kaynak İhtiyacı</b>		<b>23.500</b>
<b>Bütçe Dışı Kaynak</b>	Döner Sermaye	
	Diğer Yurt İçi	
	Yurt Dışı	
<b>Toplam Bütçe Dışı Kaynak İhtiyacı</b>		<b>--</b>
<b>Toplam Kaynak İhtiyacı</b>		<b>23.500</b>



**Afet ve Kriz Yönetimi****PERFORMANS HEDEFİ TABLOSU**

<b>Daire Adı</b>	İtfaiye Müdürlüğü
------------------	-------------------

<b>Amaç 1</b>	Afet yönetim sisteminin geliştirilmesi ve ilçe halkının afetlere karşı hazırlıklı olmasının sağlanmasında belediyenin aktif rol üstlenmesi
<b>Hedef 1.2</b>	Belediye'nin afetlere karşı hazırlıklı olması ve hızlı müdahale edebilecek eğitim ve donanıma sahip olması

<b>Performans Hedefi</b>	Afetlere karşı her zaman hazırlıklı, eğitilmiş ve donanımlı olunacaktır
--------------------------	---

<b>Performans Göstergeleri</b>		<b>Birim</b>	<b>2010</b>	<b>2011</b>	<b>2012</b>
1	Belediye bünyesinde gönüllü çalışanlardan oluşan afet yönetim ekibi kurulması	Kişi	-	8	10
2	Belediye personeline doğal afetler ve korunma yöntemleri konusunda eğitim verilmesi	Saat	-	10	10
3	İtfaiye personeline yıl boyunca hizmet içi eğitim verilmesi	Hafta/saat	1	1	2
4	İtfaiye personeline Büyükşehirlerin İtfaiye Daire Başkanlıklarından eğitim verilmesi	Gün	-	--	15
5	Suni teneffüs cihazı dolun makinesi alımı	Adet	--	--	1
6	Öncü araç satın alınması	Adet	-	1	1
7	18 mt hidrolik merdivenli araç alımı	Adet	-	1	1
8	Yeni Perşembe Pazarı Alanında itfaiye istasyonu açılması	Yüzde	-	100	100
9	Belediye İtfaiye Müdürlüğü hizmet binası kamera ve yangın alarm sistemi kurulumu	Yüzde	20	80	100
10	Yangın ihbarı ile yangına müdahale arasında geçen ortalama azami süre (şehir)	Dakika	5	5	5
11	Şehir dışı yangınlarına müdahale süresi	Dakika	25	25	25
12	Başka binalara sıçramadan söndürülen yangın oranı	Yüzde	100	100	100
13	Kamu kurum ve kuruluşlarının yangın önlem tedbirlerinin denetimi	Adet/yıl	1	1	1
14	Belediye kriz ve hareket bürosunun oluşturulması	Yüzde	100	100	80
15	Hidratlarının periyodik kontrollerinin yapılması	Yüzde	100	100	100
16	Yangın hidrantı alınması	Adet	-	10	10
17	İtfaiye binası arkasında belirlenen alanda spor sahası düzenlenmesi ( handball, basketball)	Yüzde	--	--	100
18	Haberleşme sisteminin iyileştirilmesi	Yüzde	80	80	80
19	Genel sığınak yerlerinin belirlenmesi, afet haritasına işlenmesi	Yüzde	100	100	100
20	Deprem ilkyardım merkezlerinin oluşturulması	Yüzde	--	--	50
21	İtfaiye hizmetlerine yönelik vatandaş memnuniyeti	Yüzde	-	96	98



Faaliyetler		Kaynak İhtiyacı (TL)		
		Bütçe	Bütçe Dışı	Toplam
1	Belediye bünyesinde gönüllü çalışanlardan oluşan afet yönetim ekibi kurulması,	--	--	--
2	Kurulan ekip koordinasyonunda belediye personeline doğal afetler ve korunma yöntemleri konusunda her yıl 10'ar saatlik eğitim verilmesi	--	--	--
3	Eksik olan malzeme ve ekipmanların temin edilmesi, Suni teneffüs cihazı dolum makinesi alımı	85.000	--	85.000
4	1 adet öncü araç ve 1 adet 18 mt. hidrolik merdivenli araç satın alınması	500.000	--	500.000
5	Kent içinde belirlenecek yerde 2 adet ilk müdahale istasyonu veya itfaiye şubesi için tefriş ve malzeme alımı	50.000	--	50.000
6/7	Kriz merkezinin oluşturulması, olası kriz konularının tespiti, her kriz alanında izlenecek politikaların ve görevlilerin belirlenmesi	--	--	--
8	İtfaiye ve Su ve kanalizasyon Müdürlüğü işbirliği ile her yıl 2 kez yangın hidrantlarının periyodik kontrollerinin yapılması, gerekli görülen yerlere hidrand konulması, su alma yerlerinin yapılması,	15.000	--	15.000
9	İtfaiye binası arkasında belirlenen alanda spor sahası düzenlenmesi ( handball, basketball)	10.000	--	10.000
10	Haberleşme sisteminin iyileştirilmesi ve acil durum bilgi sisteminin oluşturulması	10.000	--	10.000
11	Araç Takip Sisteminin kurulması	10.000	--	10.000
12	Genel sığınak yerlerinin belirlenmesi, afet haritasına işlenmesi, deprem ilkyardım merkezlerinin oluşturulması	52.500	--	52.500
<b>Genel Toplam</b>		<b>732.500</b>	<b>--</b>	<b>732.500</b>



<b>İdare Adı</b>	Ödemiş Belediyesi
<b>Performans Hedefi</b>	Belediye'nin afetlere karşı hazırlıklı olması ve hızlı müdahale edebilecek eğitim ve donanıma sahip olması
<b>Faaliyet Adı</b>	Afetlere karşı her zaman hazırlıklı, eğitilmiş ve donanımlı olunacaktır.
<b>Sorumlu Harcama Birimi</b>	İtfaiye Müdürlüğü

**Açıklamalar**

- Belediye bünyesinde 10 gönüllü çalışandan oluşan afet yönetim ekibi kurulacaktır.
- Belediye personeline doğal afetler ve korunma yöntemleri konusunda 10 saatlik eğitim verilecektir.
- İtfaiye personeline yıl boyunca haftada 2 saat hizmet içi eğitim verilecektir.
- İtfaiye personeline Büyükşehirlerin İtfaiye Daire Başkanlıklarından 15 günlük eğitim verilmesi sağlanacaktır.
- 1 adet suni teneffüs cihazı dolun makinesi alınacaktır.
- 1 adet öncü araç satın alınacaktır.
- 1 adet 18 mt hidrolik merdivenli araç alımı yapılacaktır.
- Yeni Perşembe Pazarı Alanında itfaiye istasyonu açılacaktır.
- Belediye İtfaiye Müdürlüğü hizmet binası kamera ve yangın alarm sistemi kurulumu yapılacaktır.
- Yangın ihbarından sonra 5 dakika içerisinde yangına müdahale edilecektir. (şehir)
- Şehir dışı yangınlarına müdahale süresi 25 dakikadır.
- Başka binalara sıçramadan söndürülen yangın oranı %100 olacaktır.
- Yılda 1 defa kamu kurum ve kuruluşlarının yangın önlem tedbirleri denetlenecektir.
- Belediye kriz ve hareket bürosunun oluşturulacaktır.
- Hidratlarının periyodik kontrolleri yapılacaktır.
- 10 adet yangın hidrantı alınacaktır.
- İtfaiye binası arkasında belirlenen alanda spor sahası düzenlenecektir. ( handball, basketball)
- Haberleşme sistemi iyileştirilecektir.
- Genel sığınak yerleri belirlenecek, afet haritasına işlenecektir.
- Deprem ilkyardım merkezleri oluşturulacaktır.

Ekonomik Kod		(t+1)
01	Personel Giderleri	
02	SGK Devlet Primi Giderleri	
03	Mal ve Hizmet Alım Giderleri	402.500
04	Faiz Giderleri	
05	Cari Transferler	
06	Sermaye Giderleri	330.000
07	Sermaye Transferler	
08	Borç Verme	
<b>Toplam Bütçe Kaynak İhtiyacı</b>		<b>732.500</b>
<b>Bütçe Dışı Kaynak</b>	Döner Sermaye	
	Diğer Yurt İçi	
	Yurt Dışı	
<b>Toplam Bütçe Dışı Kaynak İhtiyacı</b>		<b>--</b>
<b>Toplam Kaynak İhtiyacı</b>		<b>732.500</b>



FAALİYET MALİYETLERİ TABLOSU

İdare Adı	Ödemiş Belediyesi
Sorumlu Harcama Birimi veya Birimleri	Başkanlık Özel Kalem

Ekonomik Kod		(t+1)
01	Personel Giderleri	163.000
02	SGK Devlet Primi Giderleri	4.000
03	Mal ve Hizmet Alım Giderleri	363.000
04	Faiz Giderleri	
05	Cari Transferler	
06	Sermaye Giderleri	
07	Sermaye Transferleri	
08	Borç verme	
<b>Toplam Bütçe Kaynak İhtiyacı</b>		<b>530.000</b>
Bütçe Dışı Kaynak	Döner Sermaye	
	Diğer Yurt İçi	
	Yurt Dışı	
<b>Toplam Bütçe Dışı Kaynak İhtiyacı</b>		
<b>Toplam Kaynak İhtiyacı</b>		<b>530.000</b>



FAALİYET MALİYETLERİ TABLOSU

İdare Adı	Ödemiş Belediyesi
Sorumlu Harcama Birimi veya Birimleri	Yazı İşleri Müdürlüğü

Ekonomik Kod		(t+1)
01	Personel Giderleri	222.000
02	SGK Devlet Primi Giderleri	42.000
03	Mal ve Hizmet Alım Giderleri	676.500
04	Faiz Giderleri	
05	Cari Transferler	35.000
06	Sermaye Giderleri	55.000
07	Sermaye Transferleri	
08	Borç verme	
<b>Toplam Bütçe Kaynak İhtiyacı</b>		<b>1.030.500</b>
Bütçe Dışı Kaynak	Döner Sermaye	
	Diğer Yurt İçi	
	Yurt Dışı	
<b>Toplam Bütçe Dışı Kaynak İhtiyacı</b>		
<b>Toplam Kaynak İhtiyacı</b>		<b>1.030.500</b>



FAALİYET MALİYETLERİ TABLOSU

İdare Adı	Ödemiş Belediyesi
Sorumlu Harcama Birimi veya Birimleri	Etüd ve Proje Müdürlüğü

Ekonomik Kod		(t+1)
01	Personel Giderleri	41.000
02	SGK Devlet Primi Giderleri	8.000
03	Mal ve Hizmet Alım Giderleri	37.000
04	Faiz Giderleri	
05	Cari Transferler	
06	Sermaye Giderleri	
07	Sermaye Transferleri	
08	Borç verme	
09	Yedek Ödenekler	
<b>Toplam Bütçe Kaynak İhtiyacı</b>		<b>86.000</b>
Bütçe Dışı Kaynak	Döner Sermaye	
	Diğer Yurt İçi	
	Yurt Dışı	
<b>Toplam Bütçe Dışı Kaynak İhtiyacı</b>		
<b>Toplam Kaynak İhtiyacı</b>		<b>86.000</b>



FAALİYET MALİYETLERİ TABLOSU

İdare Adı	Ödemiş Belediyesi
Sorumlu Harcama Birimi veya Birimleri	Fen İşleri Müdürlüğü

Ekonomik Kod		(t+1)
01	Personel Giderleri	1.005.500
02	SGK Devlet Primi Giderleri	170.500
03	Mal ve Hizmet Alım Giderleri	3.919.500
04	Faiz Giderleri	
05	Cari Transferler	
06	Sermaye Giderleri	5.170.000
07	Sermaye Transferleri	
08	Borç verme	
<b>Toplam Bütçe Kaynak İhtiyacı</b>		<b>10.265.500</b>
Bütçe Dışı Kaynak	Döner Sermaye	
	Diğer Yurt İçi	1.000.000
	Yurt Dışı	
<b>Toplam Bütçe Dışı Kaynak İhtiyacı</b>		<b>1.000.000</b>
<b>Toplam Kaynak İhtiyacı</b>		<b>11.265.500</b>



FAALİYET MALİYETLERİ TABLOSU

İdare Adı	Ödemiş Belediyesi
Sorumlu Harcama Birimi veya Birimleri	İmar ve Şehircilik Müdürlüğü

Ekonomik Kod		(t+1)
01	Personel Giderleri	38.500
02	SGK Devlet Primi Giderleri	11.000
03	Mal ve Hizmet Alım Giderleri	574.000
04	Faiz Giderleri	
05	Cari Transferler	
06	Sermaye Giderleri	1.260.000
07	Sermaye Transferleri	
08	Borç verme	
09	Yedek Ödenekler	
<b>Toplam Bütçe Kaynak İhtiyacı</b>		<b>1.883.500</b>
Bütçe Dışı Kaynak	Döner Sermaye	
	Diğer Yurt İçi	3.000.000
	Yurt Dışı	
<b>Toplam Bütçe Dışı Kaynak İhtiyacı</b>		<b>3.000.000</b>
<b>Toplam Kaynak İhtiyacı</b>		<b>4.883.500</b>





FAALİYET MALİYETLERİ TABLOSU

İdare Adı	Ödemiş Belediyesi
Sorumlu Harcama Birimi veya Birimleri	İşletme ve İştirakler Müdürlüğü

Ekonomik Kod		(t+1)
01	Personel Giderleri	564.000
02	SGK Devlet Primi Giderleri	94.500
03	Mal ve Hizmet Alım Giderleri	4.172.500
04	Faiz Giderleri	
05	Cari Transferler	70.000
06	Sermaye Giderleri	
07	Sermaye Transferleri	
08	Borç verme	
<b>Toplam Bütçe Kaynak İhtiyacı</b>		<b>4.901.000</b>
Bütçe Dışı Kaynak	Döner Sermaye	
	Diğer Yurt İçi	
	Yurt Dışı	
<b>Toplam Bütçe Dışı Kaynak İhtiyacı</b>		
<b>Toplam Kaynak İhtiyacı</b>		<b>4.901.000</b>



FAALİYET MALİYETLERİ TABLOSU

İdare Adı	Ödemiş Belediyesi
Sorumlu Harcama Birimi veya Birimleri	İtfaiye Müdürlüğü

Ekonomik Kod		(t+1)
01	Personel Giderleri	747.500
02	SGK Devlet Primi Giderleri	96.000
03	Mal ve Hizmet Alım Giderleri	501.500
04	Faiz Giderleri	
05	Cari Transferler	
06	Sermaye Giderleri	330.000
07	Sermaye Transferleri	
08	Borç verme	
09	Yedek Ödenekler	
<b>Toplam Bütçe Kaynak İhtiyacı</b>		<b>1.675.000</b>
Bütçe Dışı Kaynak	Döner Sermaye	
	Diğer Yurt İçi	
	Yurt Dışı	
<b>Toplam Bütçe Dışı Kaynak İhtiyacı</b>		
<b>Toplam Kaynak İhtiyacı</b>		<b>1.675.000</b>



FAALİYET MALİYETLERİ TABLOSU

İdare Adı	Ödemiş Belediyesi
Sorumlu Harcama Birimi veya Birimleri	Kültür ve Sosyal İşler Müdürlüğü

Ekonomik Kod		(t+1)
01	Personel Giderleri	131.000
02	SGK Devlet Primi Giderleri	24.000
03	Mal ve Hizmet Alım Giderleri	3.199.000
04	Faiz Giderleri	
05	Cari Transferler	715.000
06	Sermaye Giderleri	
07	Sermaye Transferleri	
08	Borç verme	
09	Yedek Ödenekler	
<b>Toplam Bütçe Kaynak İhtiyacı</b>		<b>4.069.000</b>
Bütçe Dışı Kaynak	Döner Sermaye	
	Diğer Yurt İçi	
	Yurt Dışı	
<b>Toplam Bütçe Dışı Kaynak İhtiyacı</b>		
<b>Toplam Kaynak İhtiyacı</b>		<b>4.069.000</b>



FAALİYET MALİYETLERİ TABLOSU

İdare Adı	Ödemiş Belediyesi
Sorumlu Harcama Birimi veya Birimleri	Mali Hizmetler Müdürlüğü

Ekonomik Kod		(t+1)
01	Personel Giderleri	896.000
02	SGK Devlet Primi Giderleri	146.000
03	Mal ve Hizmet Alım Giderleri	386.500
04	Faiz Giderleri	
05	Cari Transferler	1.508.000
06	Sermaye Giderleri	
07	Sermaye Transferleri	
08	Borç verme	
09	Yedek Ödenekler	4.750.000
<b>Toplam Bütçe Kaynak İhtiyacı</b>		<b>7.686.500</b>
<b>Bütçe Dışı Kaynak</b>	Döner Sermaye	
	Diğer Yurt İçi	
	Yurt Dışı	
<b>Toplam Bütçe Dışı Kaynak İhtiyacı</b>		
<b>Toplam Kaynak İhtiyacı</b>		<b>7.686.500</b>



FAALİYET MALİYETLERİ TABLOSU

İdare Adı	Ödemiş Belediyesi
Sorumlu Harcama Birimi veya Birimleri	Park ve Bahçeler Müdürlüğü

Ekonomik Kod		(t+1)
01	Personel Giderleri	1.205.500
02	SGK Devlet Primi Giderleri	220.000
03	Mal ve Hizmet Alım Giderleri	1.401.000
04	Faiz Giderleri	
05	Cari Transferler	
06	Sermaye Giderleri	
07	Sermaye Transferleri	
08	Borç verme	
09	Yedek Ödenekler	
<b>Toplam Bütçe Kaynak İhtiyacı</b>		<b>2.826.500</b>
Bütçe Dışı Kaynak	Döner Sermaye	
	Diğer Yurt İçi	
	Yurt Dışı	
<b>Toplam Bütçe Dışı Kaynak İhtiyacı</b>		
<b>Toplam Kaynak İhtiyacı</b>		<b>2.826.500</b>



FAALİYET MALİYETLERİ TABLOSU

İdare Adı	Ödemiş Belediyesi
Sorumlu Harcama Birimi veya Birimleri	Sağlık İşleri Müdürlüğü

Ekonomik Kod		(t+1)
01	Personel Giderleri	136.000
02	SGK Devlet Primi Giderleri	26.500
03	Mal ve Hizmet Alım Giderleri	328.000
04	Faiz Giderleri	
05	Cari Transferler	35.000
06	Sermaye Giderleri	
07	Sermaye Transferleri	
08	Borç verme	
<b>Toplam Bütçe Kaynak İhtiyacı</b>		<b>525.500</b>
Bütçe Dışı Kaynak	Döner Sermaye	
	Diğer Yurt İçi	
	Yurt Dışı	
<b>Toplam Bütçe Dışı Kaynak İhtiyacı</b>		
<b>Toplam Kaynak İhtiyacı</b>		<b>525.500</b>



FAALİYET MALİYETLERİ TABLOSU

İdare Adı	Ödemiş Belediyesi
Sorumlu Harcama Birimi veya Birimleri	Su ve Kanalizasyon Müdürlüğü

Ekonomik Kod		(t+1)
01	Personel Giderleri	1.005.000
02	SGK Devlet Primi Giderleri	178.000
03	Mal ve Hizmet Alım Giderleri	3.259.000
04	Faiz Giderleri	500.000
05	Cari Transferler	
06	Sermaye Giderleri	72.000
07	Sermaye Transferleri	
08	Borç verme	
09	Yedek Ödenekler	
<b>Toplam Bütçe Kaynak İhtiyacı</b>		<b>5.014.000</b>
Bütçe Dışı Kaynak	Döner Sermaye	
	Diğer Yurt İçi	
	Yurt Dışı	
<b>Toplam Bütçe Dışı Kaynak İhtiyacı</b>		
<b>Toplam Kaynak İhtiyacı</b>		<b>5.014.000</b>



FAALİYET MALİYETLERİ TABLOSU

İdare Adı	Ödemiş Belediyesi
Sorumlu Harcama Birimi veya Birimleri	Temizlik İşleri Müdürlüğü

Ekonomik Kod		(t+1)
01	Personel Giderleri	2.093.500
02	SGK Devlet Primi Giderleri	404.000
03	Mal ve Hizmet Alım Giderleri	2.544.000
04	Faiz Giderleri	
05	Cari Transferler	
06	Sermaye Giderleri	305.000
07	Sermaye Transferleri	
08	Borç verme	
09	Yedek Ödenekler	
<b>Toplam Bütçe Kaynak İhtiyacı</b>		<b>5.346.500</b>
Bütçe Dışı Kaynak	Döner Sermaye	
	Diğer Yurt İçi	
	Yurt Dışı	
<b>Toplam Bütçe Dışı Kaynak İhtiyacı</b>		
<b>Toplam Kaynak İhtiyacı</b>		<b>5.346.500</b>





FAALİYET MALİYETLERİ TABLOSU

İdare Adı	Ödemiş Belediyesi
Sorumlu Harcama Birimi veya Birimleri	Veteriner İşleri Müdürlüğü

Ekonomik Kod		(t+1)
01	Personel Giderleri	133.500
02	SGK Devlet Primi Giderleri	25.500
03	Mal ve Hizmet Alım Giderleri	182.500
04	Faiz Giderleri	
05	Cari Transferler	35.000
06	Sermaye Giderleri	
07	Sermaye Transferleri	
08	Borç verme	
09	Yedek Ödenekler	
<b>Toplam Bütçe Kaynak İhtiyacı</b>		<b>376.500</b>
<b>Bütçe Dışı Kaynak</b>	Döner Sermaye	
	Diğer Yurt İçi	
	Yurt Dışı	
<b>Toplam Bütçe Dışı Kaynak İhtiyacı</b>		
<b>Toplam Kaynak İhtiyacı</b>		<b>376.500</b>



FAALİYET MALİYETLERİ TABLOSU

İdare Adı	Ödemiş Belediyesi
Sorumlu Harcama Birimi veya Birimleri	Yapı Kontrol Müdürlüğü

Ekonomik Kod		(t+1)
01	Personel Giderleri	82.000
02	SGK Devlet Primi Giderleri	16.000
03	Mal ve Hizmet Alım Giderleri	76.000
04	Faiz Giderleri	
05	Cari Transferler	
06	Sermaye Giderleri	
07	Sermaye Transferleri	
08	Borç verme	
09	Yedek Ödenekler	
<b>Toplam Bütçe Kaynak İhtiyacı</b>		<b>174.000</b>
<b>Bütçe Dışı Kaynak</b>	Döner Sermaye	
	Diğer Yurt İçi	
	Yurt Dışı	
<b>Toplam Bütçe Dışı Kaynak İhtiyacı</b>		
<b>Toplam Kaynak İhtiyacı</b>		<b>174.000</b>



FAALİYET MALİYETLERİ TABLOSU

İdare Adı	Ödemiş Belediyesi
Sorumlu Harcama Birimi veya Birimleri	Zabıta Müdürlüğü

Ekonomik Kod		(t+1)
01	Personel Giderleri	691.000
02	SGK Devlet Primi Giderleri	114.000
03	Mal ve Hizmet Alım Giderleri	420.000
04	Faiz Giderleri	
05	Cari Transferler	35.000
06	Sermaye Giderleri	
07	Sermaye Transferleri	
08	Borç verme	
09	Yedek Ödenekler	
<b>Toplam Bütçe Kaynak İhtiyacı</b>		<b>1.260.000</b>
<b>Bütçe Dışı Kaynak</b>	Döner Sermaye	
	Diğer Yurt İçi	
	Yurt Dışı	
<b>Toplam Bütçe Dışı Kaynak İhtiyacı</b>		
<b>Toplam Kaynak İhtiyacı</b>		<b>1.260.000</b>



**D- İdarenin Toplam Kaynak İhtiyacı**

**İDARE PERFORMANS TABLOSU**

İdare Adı	ÖDEMiŞ BELEDİYESİ
-----------	-------------------

Performans Hedefi	Faaliyet		BÜTÇE İÇİ		BÜTÇE DIŞI		TOPLAM	
			TL	PAY (%)	TL	PAY (%)	TL	PAY (%)
		<b>KURUMSAL YAPININ GELİŞTİRİLMESİ</b>	<b>2.722.500</b>	<b>5,7135</b>	--	--	<b>2.722.500</b>	<b>5,2711</b>
1		Kurumsal yapının geliştirilmesi amacıyla çalışanlara gerekli yetkinlikleri kazandırmak	50.000	0,1049	--	--	50.000	0,0968
1.1		Çalışanların eğitim ihtiyaçlarının ve taleplerinin planlanması	--	--	--	--	--	--
1.2		Çalışanlara yönetimce acil bulunan hizmet içi ve hizmet dışı eğitimlerin verilmesi	50.000	0,1049	--	--	50.000	0,0968
2		<b>Başkanlık Makamının etkin ve verimli çalışmasını sağlamak</b>	<b>142.000</b>	<b>0,2980</b>	--	--	<b>142.000</b>	<b>0,2749</b>
2.1		Başkanlık Makamında ziyaretçi trafiğini düzenleme, teknolojiyi iyi kullanma ve koordineli çalışma yolu ile işleyiş veriminin artırılması	142.000	0,2980	--	--	142.000	0,2749
3		<b>Katılımcı ve Çağdaş yönetim anlayışını geliştirmek</b>	<b>15.500</b>	<b>0,0325</b>	--	--	<b>15.500</b>	<b>0,0300</b>
3.1		Katılımcı ve etkin yönetim anlayışının ve mevcut çalışma koşullarının iyileştirilmesi	10.500	0,0220	--	--	10.500	0,0203
3.2		Diyalog ve uzlaşma anlayışı ile yönetime halkın katılımının sağlanması.	5.000	0,0105	--	--	5.000	0,0097
4		<b>Hizmet üretimi için iletişim ve bilgilendirmenin yeterli düzeye çıkarmak ve beklentilere uygun hizmet politikalarını gerçekleştirmek</b>	<b>568.000</b>	<b>1,1920</b>	--	--	<b>568.000</b>	<b>1,0997</b>
4.1		Teknolojinin yaygın kullanımı, hızlı, güvenli iletişim, bilgiye ulaşmak.	175.000	0,3673	--	--	175.000	0,3388
4.2		İletişim araçlarından yararlanarak halka belediye hizmetleri ve kent yatırımları ile ilgili bilgi aktarılması.	91.000	0,1910	--	--	91.000	0,1762
4.3		Kamuoyu ölçüm ve değerlendirme çalışmalarının yapılması	40.000	0,0839	--	--	40.000	0,0774



İDARE PERFORMANS TABLOSU

İdare Adı		ÖDEMiŞ BELEDİYESİ					
Performans Hedefi	Faaliyet	BÜTÇE İÇİ		BÜTÇE DIŞI		TOPLAM	
		TL	PAY (%)	TL	PAY (%)	TL	PAY (%)
4.4		58.000	0,1217	--	--	58.000	0,1123
4.5		22.000	0,0462	--	--	22.000	0,0426
4.6		7.500	0,0157	--	--	7.500	0,0145
4.7		32.000	0,0672	--	--	32.000	0,0620
4.8		40.000	0,0839	--	--	40.000	0,0774
4.9		--	--	--	--	--	--
4.10		102.500	0,2151	--	--	102.500	0,1985
5		967.000	2,0294	--	--	967.000	1,8722
5.1		967.000	2,0294	--	--	967.000	1,8722
6		20.000	0,0420	--	--	20.000	0,0387
6.1		20.000	0,0420	--	--	20.000	0,0387
7		960.000	2,0147	--	--	960.000	1,8587
7.1		210.000	0,4407	--	--	210.000	0,4066
7.2		750.000	1,5740	--	--	750.000	1,4521



İDARE PERFORMANS TABLOSU

İdare Adı	ÖDEMiŞ BELEDİYESİ
-----------	-------------------

Performans Hedefi	Faaliyet		BÜTÇE İÇİ		BÜTÇE DIŞI		TOPLAM	
			TL	PAY (%)	TL	PAY (%)	TL	PAY (%)
1		<b>SÜRDÜRÜLEBİLİR GÜÇLÜ MALİ YAPI</b>	<b>23.949.400</b>	<b>50,2611</b>	--	--	<b>23.949.400</b>	<b>46,3686</b>
		Kent ve kentlinin yerel ihtiyaçlarının karşılanması için gerekli mali büyüklüğe ulaşmak.	23.949.400	50,2611	--	--	23.949.400	46,3686
1.1		Tahsilât oranının yükseltilmesi için etkin ödeme sistemlerinin uygulanması	52.500	0,1102	--	--	52.500	0,1016
1.2		Gelir arttırıcı faaliyetlerin planlanması suretiyle güçlü bir mali yapının oluşturulması	10.000	0,0210	--	--	10.000	0,0194
1.3		Denk ve gerçekleşme yüzdesi büyük, bütçe politikası uygulaması.	23.611.900	49,5528	--	--	23.611.900	45,7152
1.4		Ulusal ve Uluslar arası Fonların Takip Edilmesi	275.000	0,5771	--	--	275.000	0,5324
		<b>KENT EKONOMİSİ VE TİCARETİN GELİŞTİRİLMESİ</b>	<b>869.000</b>	<b>1,8237</b>	--	--	<b>869.000</b>	<b>1,6825</b>
1		Bölgenin tarım ve hayvancılık potansiyelini geliştirmek amacıyla öncü faaliyetlerde bulunmak.	17.000	0,0357	--	--	17.000	0,0329
1.1		Tarım ve hayvancılığın geliştirilmesi için belirlenen konularda eğitim ve danışmanlık hizmetlerinin verilmesini sağlamak	16.000	0,0336	--	--	16.000	0,0310
1.2		Ödemiş Organize Tarım Sanayi Bölgesi oluşturulması için yapılan girişimlere destek vermek	1.000	0,0021	--	--	1.000	0,0019



İDARE PERFORMANS TABLOSU

İdare Adı	ÖDEMiŞ BELEDİYESİ
-----------	-------------------

Performans Hedefi	Faaliyet		BÜTÇE İÇİ		BÜTÇE DIŞI		TOPLAM	
			TL	PAY (%)	TL	PAY (%)	TL	PAY (%)
2		Kent ekonomisinin geliştirilmesi yolu ile istihdamın artırılması ve refah seviyesini yükseltmek.	839.000	1,7608	--	--	839.000	1,6244
2.1		Kentin ekonomik değerlerinin etkinliğinin ve kullanılabilirliğinin sağlanması amacıyla gerekli tesisleri üretmek ve organizasyonel faaliyetleri geliştirmek.	781.000	1,6390	--	--	781.000	1,5121
2.2		Ödemiş'e özgü ürünlerin üretiminin yaygınlaştırılması ve tanıtımının sağlanması	58.000	0,1217	--	--	58.000	0,1123
3		Ödemiş Belediyesi sınırları içerisindeki KOBİ'lerin yeni yatırım alanlarına yönlendirilerek ilçede girişimciliğin artırılması için aktif rol üstlenmek	13.000	0,0273	--	--	13.000	0,0252
3.1		Potansiyel yatırımcıların girişimcilik konusunda bilinçlendirilmesi	10.000	0,0210	--	--	10.000	0,0194
3.2		Yatırımların yönlendirilmesi ve teşvik edilmesi	3.000	0,0063	--	--	3.000	0,0058
		<b>TURİZM</b>	<b>665.000</b>	<b>1,3956</b>	<b>--</b>	<b>--</b>	<b>665.000</b>	<b>1,2875</b>
1		İlgili kuruluşlarla işbirliği içinde Ödemiş'in turizm potansiyelinin geliştirilmesi amacı ile öncü faaliyetlerde bulunmak	80.000	0,1679	--	--	80.000	0,1549



İDARE PERFORMANS TABLOSU

İdare Adı	ÖDEMiŞ BELEDİYESİ
-----------	-------------------

Performans Hedefi	Faaliyet		BÜTÇE İÇİ		BÜTÇE DIŞI		TOPLAM	
			TL	PAY (%)	TL	PAY (%)	TL	PAY (%)
1- 1-4		Çevredeki turizm bölgelerini (Kuşadası-Tire-Ödemiş Müzesi-Sart,vb) kapsayan turizm paket programların hazırlanması için gerekli ilişkilerin kurulması ve ortamın yaratılması, Pazaryeri gezisi, Gölcük, Birgi, Ödemiş Müzesi ve Bozdağ'ı kapsayan turizm paket programlarının hazırlanması için gerekli ilişkilerin kurulması ve ortamın yaratılması	50.000	0,1049	--	--	50.000	0,0968
1.5		Ödemiş merkezli eko-turizm olanak ve güzergâhları projesinin uygulanması Ödemiş çevresinde 17 yayla bulunmaktadır. Yayla Turizminin hareketlenmesi amacıyla paket programlarının hazırlanması için gerekli ilişkilerin kurulması ve ortamın yaratılması,	30.000	0,0630	--	--	30.000	0,0581
2		Rekreasyon turizmi konusunda Ödemiş'in ulusal ve uluslararası platformda önde gelen merkezlerden biri haline getirilmesi için öncülük yapmak Ödemiş'in sahip olduğu turizm imkânlarının ulusal ve uluslararası arenada etkin bir şekilde tanıtılmasını sağlamak.	585.000	1,2277	--	--	585.000	1,1326
2.1		Konferans, kongre ve sempozyum gibi bilimsel faaliyetler yoluyla tanıtımının sağlanması	22.500	0,0472	--	--	22.500	0,0436
2.2		Turizmin geliştirilmesi ve turizm hareketliliğinin sağlanması için çalışmaların etkin bir biçimde sürdürülmesi	522.500	1,0965	--	--	522.500	1,0116
2.3		Yurt içinde ve yurt dışında düzenlenen turizm fuarlarına katılmak.	40.000	0,0839	--	--	40.000	0,0774





İDARE PERFORMANS TABLOSU

İdare Adı	ÖDEMiŞ BELEDİYESİ
-----------	-------------------

Performans Hedefi	Faaliyet		BÜTÇE İÇİ		BÜTÇE DIŞI		TOPLAM	
			TL	PAY (%)	TL	PAY (%)	TL	PAY (%)
		<b>SÜRDÜRÜLEBİLİR KENTLEŞME</b>	<b>12.439.100</b>	<b>26,1051</b>	<b>3.000.000</b>	<b>75,0000</b>	<b>15.439.100</b>	<b>29,8918</b>
1		Önceki imar planlarına göre tarımsal alanlara doğru gelişme gösteren ilçenin gelişme yönü ile ilgili yeni bir çalışma yapmak	12.000	0,0252	--	--	12.000	0,0232
1.1		Uzun dönemde kentsel yenileme projesine göre gelişmeyi tarımsal alanlar dışındaki yönlere kaydırmak	12.000	0,0252	--	--	12.000	0,0232
2		Belediyemiz sınırları içerisinde kentsel dönüşüm projeleri yapmak	212.000	0,4449	2.100.000	52,5000	2.312.000	4,4763
2.1		Belediyemiz sınırları içerisinde niteliksiz ve çarpık yapılaşma oluşmuş alanlarda kentsel dönüşüm projeleri yapılması ve uygulanması,	212.000	0,4449	2.100.000	52,5000	2.312.000	4,4763
3		Sürdürülebilir kentsel gelişme için İmar uygulamalarını etkin bir biçimde sürdürmek	678.000	1,4229	--	--	678.000	1,3127
3.1		Sağlıklı ve sürdürülebilir kentsel gelişme için imar uygulamalarının etkin bir biçimde sürdürülmesi, uygulama imar planlarında analiz çalışmalarının yapılması	678.000	1,4229	--	--	678.000	1,3127
4		Kent mobilyaları ve kentsel standartları oluşturmak	250.000	0,5247	--	--	250.000	0,4840
4.1		Kent içinde kent mobilyaları oluşturulması ve kentin park bahçeleri, caddeleri vb. gibi alanların bu mobilyalar ile donatılması	250.000	0,5247	--	--	250.000	0,4840
4.2		Kentsel standartların oluşturulması	--	--	--	--	--	--
5		Ödemiş Belediyesi coğrafi bilgi sistemlerini oluşturmak	50.000	0,1049	--	--	50.000	0,0968
5.1		Coğrafi bilgilerin sayısal hale getirilmesi	50.000	0,1049	--	--	50.000	0,0968



İDARE PERFORMANS TABLOSU

İdare Adı	ÖDEMiŞ BELEDİYESİ
-----------	-------------------

Performans Hedefi	Faaliyet		BÜTÇE İÇİ		BÜTÇE DIŞI		TOPLAM	
			TL	PAY (%)	TL	PAY (%)	TL	PAY (%)
6		Ödemiş Belediyesi yetki sınırları içerisindeki bayındırlık hizmetlerini kaliteli olarak vermek	5.515.000	11,5740	900.000	22,5000	6.415.000	12,4201
6.1		İhtiyacı karşılayacak şekilde mevcut hizmet binalarında restorasyon olanaklarının araştırılması	2.275.000	4,7744	--	--	2.275.000	4,4046
6.2		Ulaşım ve trafik hizmetleri konusunda, doğru, etkin ve kalıcı çözümler üretilmesi,	385.000	0,8080	900.000	22,5000	1.285.000	2,4879
6.3		Modern ve planlı şehircilik anlayışı doğrultusunda, imara uygun ulaşım ağının oluşturulması ve mevcut yolların bakım ve onarımının yapılması, ulaşım, trafik ve yol güvenliğini sağlanması	2.855.000	5,9916	--	--	2.855.000	5,5276
7		Kişi başına düşen aktif yeşil alan miktarını artırarak "Ödemiş içinde bir yeşil değil, yeşiller içinde bir Ödemiş" imajını korumak	496.000	1,0409	--	--	496.000	0,9603
7.1		Yeni yeşil alanlar ve çocuk parkları oluşturularak fonksiyonel kullanımının temini, geliştirilmesi ve korunmalarının sağlanması	496.000	1,0409	--	--	496.000	0,9603
8		İlçe içindeki tarihi dokunun ve tarihi ilçe mekanlarını belirlemek, korumak, iyileştirmek ve geleceğe taşımak	569.000	1,1941	--	--	569.000	1,1016
8.1		Belediye sınırları içerisindeki tarihi eserlerin envanterinin çıkarılarak bilgi sistemine yüklenmesi.	31.000	0,0651	--	--	31.000	0,0600
8.2		Tarihi mekânlarda kentsel tasarım projelerinin hazırlanması ve uygulanması.	266.000	0,5582	--	--	266.000	0,5150
8.3		Kent müzesi ve kent arşivi oluşturulması.	272.000	0,5708	--	--	272.000	0,5266



İDARE PERFORMANS TABLOSU

İdare Adı	ÖDEMiŞ BELEDİYESİ
-----------	-------------------

Performans Hedefi	Faaliyet		BÜTÇE İÇİ		BÜTÇE DIŞI		TOPLAM	
			TL	PAY (%)	TL	PAY (%)	TL	PAY (%)
9		Kent yaşamını olumsuz etkileyen katı atıkların toplanması bertarafı konusunda yeni düzenlemeleri yapmak, çöp ayrıştırma ve geri dönüşümü hayata geçirmek	1.394.000	2,9255	--	--	1.394.000	2,6989
9.1		Çöp toplama, depolama, ayrıştırma ve geri dönüşüm ile ilgili iyileştirmeler yapılması	1.394.000	2,9255	--	--	1.394.000	2,6989
10		Çevre konusunda bilgilendirme ve bilinçlendirme çalışmalarını düzenlenecek etkinliklerle birlikte yaygınlaştırmak, çevre denetim çalışmaları ile doğal gaz girişimlerini sürdürmek	44.000	0,0923	--	--	44.000	0,0852
10.1		Çevre bilincinin oluşturulması	44.000	0,0923	--	--	44.000	0,0852
10.2		Çevre denetimlerinin etkin bir şekilde sürdürülmesi	--	--	--	--	--	--
10.3		Kente doğal gaz iletim hattının getirilmesi girişimlerinin sürdürülmesi	--	--	--	--	--	--
11		Yaşanılabilir bir çevre için gerekli olan altyapı hizmetlerini etkin ve verimli hale getirmek ve sürekliliğini sağlamak	1.100	0,0023	--	--	1.100	0,0021
11.1		Kanalizasyon altyapısına yönelik çalışmaların etkin bir şekilde yürütülmesi	1.100	0,0023	--	--	1.100	0,0021
12		Sağlıklı, kesintisiz ve yeterli, kaliteli içme suyu temin etmek	2.488.000	5,2214	--	--	2.488.000	4,8170
12.1		Kent halkına kaliteli ve yeterli içme suyu sağlanmasına yönelik çalışmaların etkin bir biçimde yürütülmesi	2.488.000	5,2214	--	--	2.488.000	4,8170



İDARE PERFORMANS TABLOSU

İdare Adı	ÖDEMiŞ BELEDİYESİ
-----------	-------------------

Performans Hedefi	Faaliyet		BÜTÇE İÇİ		BÜTÇE DIŞI		TOPLAM	
			TL	PAY (%)	TL	PAY (%)	TL	PAY (%)
13		Sinekle mücadele konusunda gerekli ve etkin önlemleri almak ve uygulamak	70.000	0,1469	--	--	70.000	0,1355
13.1		İlçemiz genelinde söz konusu hizmetin yerine getirilmesi ile ortaya çıkması muhtemel salgın hastalıkların önüne geçilmesi	70.000	0,1469	--	--	70.000	0,1355
14		Cenaze ve mezarlık hizmetlerini düzenli gerçekleştirmek	453.000	0,9507	--	--	453.000	0,8771
14.1		Cenaze hizmetleri ile Alo 188 Cenaze hattı uygulamasının geliştirilmesi,	138.000	0,2896	--	--	138.000	0,2672
14.2		Mezarlık hizmetlerinin iyileştirilmesi	315.000	0,6611	--	--	315.000	0,6099
15		Sokak hayvanlarının rehabilitasyonunu sağlamak	176.000	0,3694	--	--	176.000	0,3408
15.1		Ödemiş Belediyesi sınırları içerisinde başıboş olarak dolasan sahihsiz sokak hayvanlarını hayvan barınağında rehabilite etmek suretiyle çoğalmalarını kontrol altında tutmak, köpek ve kedilerden geçebilecek kuduz vb. hastalıklarla mücadele etmek	176.000	0,3694	--	--	176.000	0,3408
16		Kentsel ve ekonomik hayatın düzenlenmesi ve denetlenmesini sağlamak	31.000	0,0651	--	--	31.000	0,0600
16.1		Zabıta hizmetlerinin etkin biçimde yürütülmesi, mevzuat çerçevesinde halk sağlığını korumak için uygun ve sürekli denetim ve tebligat sisteminin oluşturulması,	31.000	0,0651	--	--	31.000	0,0600
16.2		Kaçak kesimlerden kaynaklanan tüm olumsuzlukların ortadan kaldırılması	--	--	--	--	--	--
16.3		Belediyemiz sınırları içerisinde işyeri açmak isteyen gerçek veya tüzel kişilerin ruhsat taleplerini mevzuat hükümlerine göre yasal süre içerisinde ruhsatlandırılması,	--	--	--	--	--	--



İDARE PERFORMANS TABLOSU

İdare Adı	ÖDEMiŞ BELEDİYESİ
-----------	-------------------

Performans Hedefi	Faaliyet		BÜTÇE İÇİ		BÜTÇE DIŞI		TOPLAM	
			TL	PAY (%)	TL	PAY (%)	TL	PAY (%)
		<b>SOSYAL VE KÜLTÜREL FAALİYETLER</b>	<b>6.132.000</b>	<b>12,8688</b>	<b>1.000.000</b>	<b>25,0000</b>	<b>7.132.000</b>	<b>13,8083</b>
1		Sosyal Hizmetleri güçlendirerek sürdürmek	4.300.500	9,0252	1.000.000	25,0000	5.300.500	10,2623
1.1		Sosyal hizmetler ile sosyal amaçlı hizmet veren merkezlerin iyileştirilmesi ve sosyal amaçlı yeni tesislerin yapılması	3.648.000	7,6558	1.000.000	25,0000	4.648.000	8,9990
1.2		Beceri geliştirme ve meslek edindirme kurslarının açılması ve yaygınlaştırılması	10.000	0,0210	--	--	10.000	0,0194
1.3		Sosyal güçsüzlerin desteklenmesi	455.000	0,9549	--	--	455.000	0,8809
1.4		Yaşlılarımızın yaşamlarını kolaylaştırıcı faaliyetlerin güçlendirilmesi	90.000	0,1889	--	--	90.000	0,1742
1.5		Engellilerin yaşam kalitesini arttırmaya yönelik yardım ve destek hizmetlerinin güçlendirilmesi, engellilerin toplum yaşamına katılımını kolaylaştırıcı çalışmaların yapılması	97.500	0,2046	--	--	97.500	0,1888
2		Ödemişlilik bilincini yaygınlaştırmak; ilçemizin ve vatandaşlarımızın kültürel ve sanatsal yönden gelişimlerine katkıda bulunmak.	584.500	1,2267	--	--	584.500	1,1317
2.1		Kültür ve sanat faaliyetlerinin geliştirilerek sürdürülmesi ve yaygınlaştırılması	517.500	1,0860	--	--	517.500	1,0019
2.2		Ödemişlilik bilincinin geliştirilmesi	37.000	0,0776	--	--	37.000	0,0716
2.3		Somut olmayan kültürel mirasın korunması	30.000	0,0630	--	--	30.000	0,0581
3		Spor aktivitelerini çeşitlendirilmek, arttırmak, teşvik etmek ve spor yapma olanakları sağlamak	852.500	1,7891	--	--	852.500	1,6505
3.1		Spor faaliyetlerinin teşvik edilmesi, spor yapma olanaklarının çoğaltılması	852.500	1,7891	--	--	852.500	1,6505



İDARE PERFORMANS TABLOSU

İdare Adı	ÖDEMiŞ BELEDİYESİ
-----------	-------------------

Performans Hedefi	Faaliyet		BÜTÇE İÇİ		BÜTÇE DIŞI		TOPLAM	
			TL	PAY (%)	TL	PAY (%)	TL	PAY (%)
4		İlçe halkının belediye hizmetlerine gönüllü katılımını özendirmek	1.000	0,0021	--	--	1.000	0,0019
4.1		Sağlık, trafik, çevre, sosyal ve kültürel konulara belediye hizmetlerine gönüllü olarak katılımın sağlanması	1.000	0,0021	--	--	1.000	0,0019
5		Eğitim seviye ve kalitesini yükseltmek, eğitimde fırsat eşitliğini sağlamak	393.500	0,8258	--	--	393.500	0,7619
5.1		Eğitime katkı hizmetlerinin artırılarak sürdürülmesi	393.500	0,8258	--	--	393.500	0,7619
		<b>İLİŞKİ VE İŞBİRLİĞİ YÖNETİMİ</b>	<b>117.000</b>	<b>0,2455</b>	<b>--</b>	<b>--</b>	<b>117.000</b>	<b>0,2265</b>
1		İlçede faaliyet gösteren sivil toplum kuruluşları ile işbirliğinin geliştirilerek ilçenin ihtiyaçlarına daha etkin bir şekilde cevap verilmesini sağlamak	58.000	0,1217	--	--	58.000	0,1123
1.1		İlçemizde faaliyet gösteren sivil toplum kuruluşlarına destek olunması	30.000	0,0630	--	--	30.000	0,0581
1.2		Ekonomik ve sosyal platformun kurulması	2.000	0,0042	--	--	2.000	0,0039
1.3		Kent konseyinin desteklenmesi	25.000	0,0525	--	--	25.000	0,0484
1.4		İlçemizde faaliyet gösteren sivil toplum kuruluşlarının proje üretmek üzere ulusal ve uluslararası fonlardan yararlanmasının sağlanması	1.000	0,0021	--	--	1.000	0,0019



### İDARE PERFORMANS TABLOSU

İdare Adı	ÖDEMiŞ BELEDİYESİ
-----------	-------------------

Performans Hedefi	Faaliyet		BÜTÇE İÇİ		BÜTÇE DIŞI		TOPLAM	
			TL	PAY (%)	TL	PAY (%)	TL	PAY (%)
2		Kurumlar arası ve uluslar arası işbirliği ile koordinasyonu geliştirmek	59.000	0,1238	--	--	59.000	0,1142
2.1		Muhtarlar, kamu ve özel kuruluşlar arasında işbirliği ve koordinasyonun geliştirilmesi	46.000	0,0965	--	--	46.000	0,0891
2.2		Meslek edindirme kursları açılması, ilgili kurumlar işbirliği ile ortak projelerin hazırlanması ve uygulanması.	10.000	0,0210	--	--	10.000	0,0194
2.3		Ulusal ve Uluslar arası ilişkilerin geliştirerek sürdürülmesi	3.000	0,0063	--	--	3.000	0,0058
		<b>AFET VE KRİZ YÖNETİMİ</b>	<b>756.000</b>	<b>1,5866</b>	<b>--</b>	<b>--</b>	<b>756.000</b>	<b>1,4637</b>
1		Afet yönetim sisteminin geliştirilmesi ve ilçe halkının afetlere karşı hazırlıklı olmasının sağlanmasında belediyenin aktif rol üstlenmesi	756.000	1,5866	--	--	756.000	1,4637
1.1		İlçe halkının afetlere karşı bilinçlendirilmesi	23.500	0,0493	--	--	23.500	0,0455
1.2		Belediye'nin afetlere karşı hazırlıklı olması ve hızlı müdahale edebilecek eğitim ve donanıma sahip olması	732.500	1,5373	--	--	732.500	1,4182
<b>Performans Hedefleri Maliyetleri Toplamı</b>			<b>47.650.000</b>		<b>4.000.000</b>		<b>51.650.000</b>	
<b>Genel Yönetim Giderleri</b>			<b>---</b>	<b>--</b>	<b>---</b>	<b>--</b>	<b>---</b>	
<b>Diğer İdarelere Transfer Edilecek Kaynaklar Toplamı</b>			<b>---</b>	<b>--</b>	<b>---</b>	<b>--</b>	<b>---</b>	
<b>Genel Toplam</b>			<b>47.650.000</b>		<b>4.000.000</b>		<b>51.650.000</b>	



## E- Bütçe Bilgileri

BÜTÇE BİLGİLERİ										
Ekonomik Kodlar 1.Düzyey		2010			2011		2012	Önceki Yıla Artış Oranı	2013	2014
		Bütçe	Gerçekleşme	Gerçekleşme Oranı%	Bütçe	Gerçekleşme 6 Aylık	Bütçe Tahmini		Bütçe Tahmini	Bütçe Tahmini
1	Personel Giderleri	8.057.000,00	6.944.401,54	0,86	8.927.500,00	3.591.959,82	9.155.000,00	0,03	9.612.750,00	10.093.387,50
2	SGK Devlet Primi Giderleri	1.495.750,00	1.299.539,54	0,87	1.785.500,00	638.922,51	1.580.000,00	-0,12	1.659.000,00	1.741.950,00
3	Mal ve Hizmet Alım Giderleri	14.841.250,00	16.726.628,73	1,13	17.342.000,00	8.318.296,45	22.040.000,00	0,27	23.142.000,00	24.299.100,00
4	Faiz Giderleri	400.000,00	335.727,34	0,84	400.000,00	263.835,64	500.000,00	0,25	525.000,00	551.250,00
5	Cari Transferler	888.000,00	1.041.684,87	1,17	2.188.000,00	830.153,80	2.433.000,00	0,11	2.554.650,00	2.682.382,50
6	Sermaye Giderleri	16.743.000,00	16.337.996,27	0,98	8.157.000,00	2.319.734,60	7.192.000,00	-0,12	7.551.600,00	7.929.180,00
7	Sermaye Transferler	700.000,00	753.573,05	1,08	0,00	0,00	0,00	0,00	0,00	0,00
8	Borç Verme	0,00	0,00	0,00	0,00	0,00	0,00	0,00	0,00	0,00
9	Yedek Ödenekler	3.200.000,00	0,00	0,00	4.200.000,00	0,00	4.750.000,00	0,13	4.987.500,00	5.236.875,00
TOPLAM		46.325.000,00			43.000.000,00	15.962.902,82	47.650.000,00		50.032.500,00	52.534.125,00





### STRATEJİK ALANLARA GÖRE BÜTÇE BİLGİLERİ

BİRİMLER	Kurumsal Yapının Geliştirilmesi	Sürdürülebilir Mali Yapı	Kent Ekonomisi ve Ticaretin Geliştirilmesi	Turizm	Sürdürülebilir Kentleşme	Sosyal ve Kültürel faaliyetler	İlişki ve İşbirliği Yönetimi	Afet ve kriz Yönetimi	TOPLAM
Yazı İşleri Müdürlüğü	427.000	549.500	16.000			15.000	23.000		1.030.500
Mali Hizmetler Müd	1.066.000	6.620.500							7.686.500
Başkanlık Özel Kalem	142.000	388.000							530.000
Su Kanalizasyon Müd.	30.000	2.494.900			2.489.100				5.014.000
Sağlık İşleri Müdürlüğü	7.500	220.000			273.000	25.000			525.500
Fen İşleri Müdürlüğü	100.000	560.500	606.000	95.000	5.484.000	3.395.000	25.000		10.265.500
İtfaiye Müdürlüğü	25.000	894.000						756.000	1.675.000
Zabıta Müdürlüğü	775.000	404.000	50.000		31.000				1.260.000
İşletme ve İştirakler M		4.626.000	50.000			225.000			4.901.000
Kültür ve Sosyal İşler	150.000	738.000	113.000	390.000	287.000	2.324.000	67.000		4.069.000
İmar ve Şehircilik Müd		32.500	21.000	180.000	1.602.000	48.000			1.883.500
Etüd ve Proje Müd.		71.000	13.000				2.000		86.000
Yapı Kontrol Müd.		160.000			14.000				174.000
Park ve Bahçeler Müd		2.081.500			645.000	100.000			2.826.500
Temizlik İşleri Müd.		3.908.500			1.438.000				5.346.500
Veteriner İşleri Müd		200.500			176.000				376.500
<b>TOPLAM</b>	<b>2.722.500</b>	<b>23.949.400</b>	<b>869.000</b>	<b>665.000</b>	<b>12.439.100</b>	<b>6.132.000</b>	<b>117.000</b>	<b>756.000</b>	<b>47.650.000</b>